

VAN DEN BERG RUIMTELIJKE ONTWIKKELING

T.a.v. dhr. J. van den Berg

't Rond 9

4285 DE Woudrichem

Datum 17 december 2019  
Kenmerk BE/2019/740/r  
Uw kenmerk Email d.d.26 november 2019  
Auteur(s) ir. S. Schuurin  
Collegiale toets ir. ing. K.J. Rebergen

**BLOM ECOLOGIE B.V.**  
ADVIES & ONDERZOEK

Zandweg 46

4181 PM Waardenburg

t 0418 820 288

e info@blomecologie.nl

i www.blomecologie.nl

KvK 67221904

BTW 856882999B01

IBAN NL21RABO0314240683

## Oriënterend onderzoek naar beschermde flora en fauna aan de Oudendijk 70 te Woudrichem

Aan de Oudendijk 70 te Woudrichem is een perceel met woning, schuur, tuin en weide gesitueerd. De initiatiefnemer is voornemens de bestaande woning op de planlocatie te saneren en op het perceel twee nieuwe woningen te realiseren.

De beoogde ontwikkeling heeft mogelijk een negatief effect op beschermde flora en fauna (soortenbescherming), beschermde natuurgebieden (gebiedsbescherming) en/of beschermde houtopstanden. Ten behoeve van de beoogde ontwikkeling geldt de wettelijke verplichting onderzoek te verrichten naar de aanwezigheid van beschermde flora en fauna en de mogelijke effecten van de ruimtelijke ingreep daarop. Middels voorliggend ecologisch oriënterend onderzoek is de (potentiële) aanwezigheid van beschermde flora en fauna en de betekenis van de planlocatie voor deze soorten in kaart gebracht.

Van den Berg Ruimtelijke Ontwikkeling begeleidt de ruimtelijke procedure en heeft Blom Ecologie B.V. verzocht de planlocatie te onderzoeken op aanwezigheid van beschermde flora en fauna en deze vervolgens te toetsen aan de effecten van de werkzaamheden.

### Onderzoeksdoelen

Middels dit oriënterend onderzoek worden de volgende onderzoeksvragen beantwoord:

- Welke, krachtens de Wet natuurbescherming, beschermde flora en fauna zijn (potentieel) aanwezig op de planlocatie?
- Welke negatieve effecten treden op voor (potentieel) aanwezige flora en fauna als gevolg van de beoogde ruimtelijke ingreep?
- Heeft de beoogde ruimtelijke ingreep een negatief effect op het de instandhoudingsdoelen van Natura 2000-gebieden of de wezenlijke kenmerken en waarden van Natuurnetwerk Brabant?
- Heeft de beoogde ruimtelijke ingreep een negatief effect op houtopstanden die middels de Wet natuurbescherming zijn beschermd?
- Dienen er vervolgstappen in het kader van de Wet natuurbescherming te worden genomen, en zo ja, welke?

### Planlocatie

De planlocatie is gelegen aan de Oudendijk 70 te Woudrichem (figuur 1). De planlocatie bestaat uit een woning, opgetrokken uit gemetselde muren met spouw en zadeldak met dakpannen. Aan de oostzijde is een garage aangebouwd met lagere dakrand. Direct aangrenzend aan de woning is een tuin gelegen met grasveld en diverse struiken. Binnen de planlocatie liggen tevens een geiten- en een schapenweide. De geitenweide, tuin en woning worden allen omheind door diverse hoge, oude bomen zoals populier, eik en beuk. Aan de noordhoek zijn diverse knotwilgen aanwezig. De schapenweide bevindt zich buiten het door bomen omheinde terrein. In figuur 2 en bijlage 1 zijn een aantal foto's opgenomen die een impressie geven van de planlocatie en de directe omgeving hiervan.

De directe omgeving van de planlocatie wordt gekenmerkt door lintbebouwing met woningen van diverse leeftijden en bouwstijlen, schuren en loodsen in een agrarische omgeving bestaande uit weilanden, akkers en kavelsloten. De planlocatie ligt ca. 1,3 km ten zuiden van de rivier Boven-Merwede en ca. 3 km ten oosten van de snelweg A27.

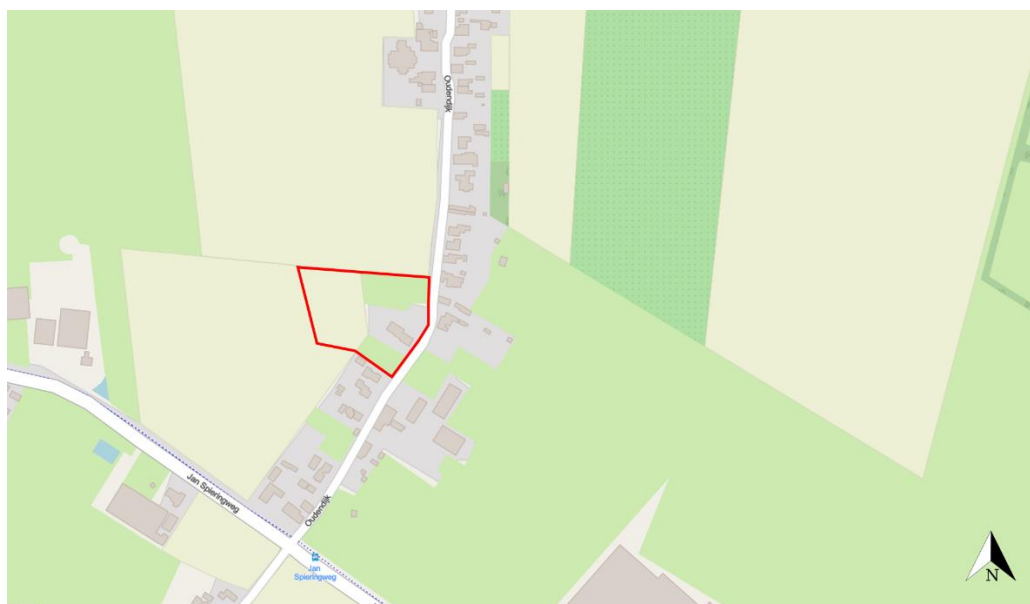

Figuur 1 De planlocatie (rood omkaderd) is gelegen aan de Oudendijk 70 te Woudrichem (bron kaartmateriaal: arcgis.com).



Figuur 2 Fotografische indruk van de planlocatie en de directe omgeving hiervan.

### Funcieverandering en effecten

De beoogde ingrepen zijn permanent van karakter. De beoogde ontwikkeling betreft het saneren van de woning en realisatie van twee woningen. De westelijk gelegen schapenweide wordt hierbij natuurvriendelijk ingericht. Onderstaand volgt een korte opsomming van de ingrepen en effecten:

- saneren van huidige woning: algemene sloopwerkzaamheden en afvoer sloopmateriaal;
- kappen van bomen/dempen van sloten: kapwerkzaamheden/graaf- en dempwerkzaamheden;
- verwijderen terreininrichting, waaronder gedeelte van het groen: graafwerkzaamheden, transport (afvoer) van materiaal en groen;
- egaliseren terrein: graafwerkzaamheden en grondtransport;
- realisatie nieuwbouw: algemene bouwwerkzaamheden;
- revitalisatie terrein en aanleg verharding: allerhande (straat- en hoveniers) werkzaamheden.

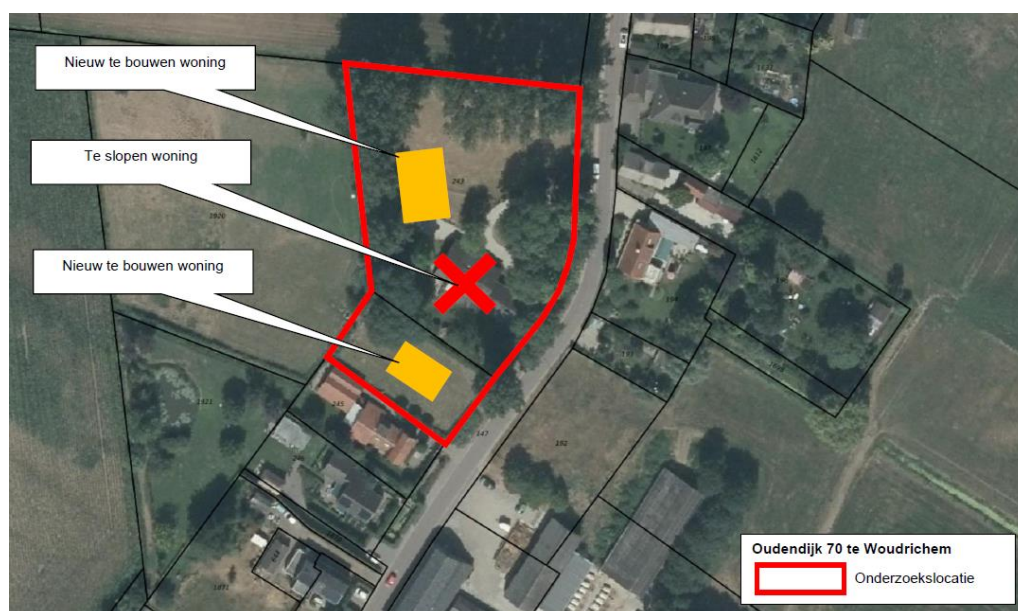

Figuur 3 Visuele representatie van de beoogde situatie (bron: Van den Berg Ruimtelijke Ontwikkeling).

### Methode

Dit oriënterend onderzoek verkent alle relevante vakgebieden met betrekking tot de Wet natuurbescherming. Hierbij wordt een beoordeling gegeven van de aanwezigheid van specifieke potentie voor beschermde flora en fauna op de planlocatie, de betekenis van de planlocatie voor de aanwezige soorten en de effecten van de voorgenomen ingrepen op de soorten. Dit onderzoek bestaat uit een veldbezoek en raadpleging van externe bronnen.

#### Veldbezoek

Het veldbezoek is een momentopname van de aanwezige flora en fauna. Tijdens het veldbezoek is de planlocatie nauwkeurig onderzocht, waarbij ook gelet werd op sporen en delen of restanten van planten en/of dieren. Het veldbezoek heeft plaatsgevonden op 5 december 2019 en is uitgevoerd door ir. S. Schuuring en ir. M. Poelman. De weersomstandigheden tijdens het veldbezoek waren; droog, 8/8 bewolkt, 0° Celsius en windkracht 0 (Bft).

#### Externe bronnen

Vaak zijn er al gegevens bekend over een planlocatie en de directe omgeving hiervan. Deze gegevens worden onder andere beheerd in rapporten en naslagwerken en door de Nationale Database Flora en Fauna (NDFB). Raadpleging van externe bronnen levert vaak nuttige aanvullende informatie op en biedt daarmee een vollediger beeld van de (mogelijk) aanwezige flora en fauna.

## Wet natuurbescherming

Per 1 januari 2017 zijn drie voormalige wetten; de Flora- en faunawet samen met de Boswet en de Natuurbeschermingswet 1998, vervangen door de Wet natuurbescherming (Wnb). Bevoegdheden zijn met het ingaan van deze wet overgedragen van het rijk naar de provincie.

### Algemene zorgplicht

In de Algemene zorgplicht (art. 1.11) wordt voorgeschreven dat nadelige gevolgen voor flora en fauna voorkomen moet worden. Het uitgangspunt van de Algemene zorgplicht is dat het doden, verwonden, verontrusten of beschadigen van flora en fauna wordt vermeden. Deze zorgplicht geldt voor iedereen.

### (a) Soortenbescherming

De soortenbescherming is opgedeeld in de volgende beschermingsregimes: *Vogelrichtlijnsorten* (art. 3.1), *Habitatrichtlijnsorten* (art. 3.5) en *Andere soorten* (art. 3.10). Hierin worden ook rust- en voortplantingsverblijfplaatsen en het functioneel leefgebied beschermd. Bij negatieve effecten op soorten in de specifieke soortenbescherming geldt een ontheffingsplicht.

Van de verboden als bedoeld in *Andere soorten* art. 3.10 eerste lid kan door bevoegd gezag vrijstelling verleend worden voor het opzettelijk doden of vangen van individuen en voor het opzettelijk beschadigen of vernielen van vaste voortplantingsplaatsen of rustplaatsen voor bepaalde soorten.

In de verordening Ruimte van de provincie Noord-Brabant is voor de volgende soorten vrijstelling opgenomen in het kader van ruimtelijke ontwikkelingen:

Tabel 1 Vrijgestelde soorten in het kader van ruimtelijke ontwikkelingen in de provincie Noord-Brabant.

<i>Aardmuis</i>	<i>Gewone pad</i>	<i>Rosse woelmuis</i>
<i>Bastaardkikker</i>	<i>Haas</i>	<i>Tweekleurige bosspitsmuis</i>
<i>Bosmuis</i>	<i>Huisspitsmuis</i>	<i>Veldmuis</i>
<i>Bruine kikker</i>	<i>Kleine watersalamander</i>	<i>Vos</i>
<i>Dwergmuis</i>	<i>Konijn</i>	<i>Wild zwijn</i>
<i>Dwergspitsmuis</i>	<i>Meerkikker</i>	<i>Woelrat</i>
<i>Egel</i>	<i>Ondergrondse woelmuis</i>	
<i>Gewone bosspitsmuis</i>	<i>Ree</i>	

### (b) Gebiedsbescherming

Naast de specifieke soortenbescherming kent Nederland ook gebiedsbescherming, waarbij bepaalde gebieden extra bescherming genieten. Het gaat hier hoofdzakelijk om Natura 2000-gebieden en het Natuurnetwerk Brabant. In deze gebieden mogen in principe geen werkzaamheden binnen de grenzen uitgevoerd worden. Voor werkzaamheden in Natura 2000-gebieden is bij mogelijke effecten een Voortoets vereist en binnen het Natuurnetwerk Brabant geldt het 'nee, tenzij'-principe. In bepaalde gevallen dient er natuurcompensatie uitgevoerd te worden. Ten aanzien van Natura 2000-gebieden kunnen ook externe effecten als stikstofdepositie en licht- of geluidsuitstraling van invloed zijn. Ten aanzien van het Natuurnetwerk Brabant geldt dat externe werking geen toetsingskader is. Bij negatieve effecten op beschermde natuurgebieden geldt een ontheffingsplicht.

### (c) Houtopstanden

Houtopstanden onder de Wnb betreffen zelfstandige eenheden van bomen, boomvormers, struiken, hakhout of griend, met een oppervlakte van 1000 m<sup>2</sup> of meer, of een rijbeplanting met meer dan 20 bomen. Het is verboden een houtopstand geheel of gedeeltelijk te vellen of te doen vellen, met uitzondering van het periodiek vellen van griend- of hakhout, zonder voorafgaande melding daarvan bij gedeputeerde staten. Ingeval een houtopstand geheel of gedeeltelijk is geveld, dient deze binnen drie jaar herplant te worden.

### **Beoordeling (a) soortenbescherming**

Op basis van het veldbezoek en de bureaustudie wordt per soortgroep besproken wat de potentie van de planlocatie en de directe omgeving daarvan is en welke effecten daarop te verwachten zijn ten gevolge van de beoogde ontwikkeling. Voor een aantal van de nationaal beschermde soorten (beschermingsregime 'Andere soorten') geldt vrijstelling in het kader van ruimtelijke ontwikkelingen (zie *soortenbescherming*). In de voorliggende beoordeling is specifiek gelet op de potentiële aanwezigheid van beschermde soorten waarvoor geen vrijstelling geldt c.q. soorten waarvoor een ontheffingsplicht noodzakelijk is.

#### *Vaatplanten*

In de directe omgeving van de planlocatie is het voorkomen van beschermde vaatplanten niet bekend (NDFD 2009-2019). Gedurende het veldbezoek zijn geen beschermde planten en/of sporen hiervan aangetroffen. Ter plaatse van de planlocatie is slechts sprake van inheemse of aangeplante kruiden zonder beschermde status. Enkele waargenomen soorten betreffen: beuk, buxus, eik, meidoorn, ooievaarsbek, raaigras, riet, wilde kastanje en wilg. Op de muren van de bebouwing is geen (beschermde) muurvegetatie aangetroffen.

De beoogde ontwikkeling leidt niet tot aantasting van beschermde en/of kwetsbare vegetatie. Beschermde planten stellen over het algemeen specifieke eisen aan hun milieu, zoals kalkhoudende schrale grond of stikstofarme blauwe graslanden. De planlocatie is een tuin met hoog onderhoudsbeeld en weiland. Gelet op de functie, ligging en het gebruik van het perceel in relatie tot de habitatpreferentie van kwetsbare en zeldzame soorten wordt de aanwezigheid hiervan niet verwacht. Daarnaast zijn beschermde planten niet aangetroffen gedurende het veldbezoek, waarmee negatieve effecten ten aanzien van beschermde vaatplanten derhalve kunnen worden uitgesloten.

#### *Grondgebonden zoogdieren*

Tijdens het veldbezoek zijn geen sporen aangetroffen van (beschermde) zoogdieren. In de omgeving is onder andere de aanwezigheid van de volgende soorten vastgesteld: bever, bosmuis, bruine rat, bunzing, dwergmuis, egel, haas, hermelijn, huismuis, konijn, mol, muskusrat, ree, rosse woelmuis, veldmuis, vos, wezel en woelrat (Broekhuizen et al., 2016; NDFD 2009-2019). Voor de bever, bunzing, hermelijn en wezel geldt dat deze beschermd zijn onder de Wet natuurbescherming en geen vrijstelling geldt in het kader van ruimtelijke ontwikkelingen.

Bevers leven in het overgangsgedebied van water naar land, waar zij foerageren op oevervegetatie en bomen zoals wilg en populier. Door het ontbreken van dergelijke overgangszones en grote watergangen is de aanwezigheid van de bever uitgesloten.

Kleine marterachtigen (bunzing, hermelijn en wezel) leven voornamelijk in kleinschalige landschappen met voldoende schuilmogelijkheden en water. Vaak betreffen landschappen met afwisselend kleinschalige akkers en bosschages. Vooral in de winter komt de bunzing ook wel in de buurt van boerderijen voor: daar kunnen ze tussen stobalen en op hooizolders warm blijven, en muizen en ratten bemachtigen. Een mannetjes bunzing markeert zijn territorium met muskus en soms met uitwerpselen. Hermelijnen leven solitair vergelijkbare biotopen. De verblijfplaatsen betreffen vaak holen. De wezel leeft in uiteenlopende kleinschalige cultuurgebieden zoals gras- en akkerlanden, bossen of tuinen. In grootschalige akkerbouwgebieden komen ze ook relatief vaak voor, gezien ze in de gangen van knaagdieren kunnen schuilen. De wezel eet vooral woelmuizen en woelratten, sporadisch worden er vogels, eieren, insecten, kikkers en jonge konijnen gegeten. Als migratieroutes worden terreinen gebruikt met veel dekking biedende vegetatie, om zo uit het zicht te blijven van vijanden uit de lucht. De rustplaatsen van de wezel liggen in goed beschutte structuren, zoals een hooiberg, houtstapel, takkenhoop of hol van een ander dier.

Gezien hun grootte en grotendeels ondergrondse leefwijze laten ze geen goed zichtbare sporen van aanwezigheid achter, tenzij de voortplantings- of rustlocatie zich bovengronds bevindt. Het functioneel leefgebied van kleine marterachtigen bestaat uit de voortplantings- en rustplaatsen en belangrijke foerageergebieden en migratieroutes. Indien kleine marterachtigen gebruik zouden maken van het plangebied als voortplantings- of rustlocatie, zouden er dergelijke sporen aangetroffen zijn. Als een soort vaak terugkomt naar een locatie, zoals het geval bij een voortplantings- of vaste rustplaats, zullen er sporen van de soort waargenomen kunnen worden. Zeker als de voortplantings- of rustplaats een 'rommelhoekje' betreft.

Door het ontbreken van uitwerpselen, prooiresten, urinemarkering, etc. kan de aanwezigheid van een voortplantings- of vaste rustplaats van kleine marterachtigen uitgesloten worden. Het is mogelijk dat kleine marterachtigen sporadisch het plangebied passeren en er foerageren. Gezien de planlocatie een groene karakter met 'rommelhoeken' behoudt, blijft deze functie gewaarborgd.

Grondgebonden zoogdieren prefereren een leefomgeving waarin voldoende voedsel, rust- en voortplantingsmogelijkheden aanwezig zijn.

De planlocatie heeft enkel mogelijk een functie voor algemene soorten. Dit betreft met name egel, konijn, mol en veldmuis. Dergelijke soorten zijn dermate opportunistisch dat in de directe omgeving voldoende vergelijkbaar habitat aanwezig is waar ze zich al dan niet tijdelijk kunnen ophouden. Bovendien geldt voor dergelijke algemene soorten vrijstelling in het kader van ruimtelijke ontwikkelingen. Op en rondom de planlocatie zijn geen holen, nesten of sporen aangetroffen die duiden op de aanwezigheid van beschermde zoogdiersoorten die buiten de Verordening uitvoering Wet natuurbescherming van de provincie vallen (zie Wnb art 3.10). Effecten op beschermde zoogdieren zijn uitgesloten.

#### *Vleermuizen*

Laanvormige bomenrijen, oude bomen met gaten en scheuren, (oude) gebouwen met kieren en spleten en/of structuurrijke groenelementen kunnen een functioneel onderdeel zijn van een vleermuishabitat (BIJ12 kennisdocument Gewone dwergvleermuis, 2017; Limpens et al., 1997; Dietz et al., 2011). In de omgeving is het voorkomen bekend van onder andere: gewone dwergvleermuis, laatvlieger en ruige dwergvleermuis (Broekhuizen et al., 2016; Limpens et al., 1997; NDFP 2009-2019). Onder de Wet natuurbescherming zijn alle in Nederland voorkomende vleermuizen als *Habitatrichtlijnsoorten* beschermd.

Op de planlocatie zijn geen voor vleermuizen geschikte boomholten aanwezig welke kunnen dienen als rust- en/of verblijfplaats. De te slopen bebouwing is nauwkeurig geïnspecteerd op de aan- dan wel afwezigheid van geschikte invliegopeningen. Alle gevels en daken van de betreffende bebouwing zijn gecontroleerd op eventuele openingen als open stootvoegen, kierende daklijsten, ontbrekende/scheefliggende pannen, ontbrekende specie en overige gevelafwerkingen die vleermuizen toegang kunnen verlenen tot een open dakruimte en/of spouwmuur.

De woning is opgetrokken uit gemetselde muren met spouw en zadeldak met dakpannen. In de gevel van de woning zijn stootvoegen aanwezig ter ventilatie van de spouw. Echter bevinden deze zich op grondniveau, waardoor deze ontoegankelijk zijn voor vleermuizen. De kantpannen kieren allen, waardoor vleermuizen zoals de gewone dwergvleermuis en op een enkele plaats grotere soorten zoals de laatvlieger onder de dakpannen kunnen komen en hier een geschikte verblijfplaats kunnen aantreffen (figuur 4). Derhalve kan de aanwezigheid van zomer-, paar- en kraamverblijfplaatsen van gebouw bewonende vleermuizen als de gewone dwergvleermuis, ruige dwergvleermuis en laatvlieger niet worden uitgesloten. Om de aan- dan wel afwezigheid hiervan vast te stellen is aanvullend onderzoek benodigd.

Het gebouw is van beperkte grootte en heeft een beperkt thermisch bufferend vermogen. Derhalve is de aanwezigheid van (massa-) winterverblijfplaatsen uitgesloten. De zolder is niet toegankelijk. Derhalve zijn verblijfplaatsen van de gewone- en grijze grootoorvleermuis uitgesloten.



*Figuur 4 Kierende kantpannen waardoor vleermuizen de ruimte onder de dakpannen kunnen betreden.*

Het is mogelijk dat vleermuizen de planlocatie gebruiken als vaste rust- en/of verblijfplaats, bestaat de mogelijkheid dat vleermuizen de planlocatie gebruiken als foerageergebied en/of vliegroute. Ten gevolge van de beoogde ontwikkeling worden deze niet aangetast. In de luwte van opgaande vegetatie of bebouwing kunnen vliegbewegingen en foerageeractiviteiten van vleermuizen plaatsvinden. Vleermuizen jagen op insecten waarbij ze opportunistisch gebruik maken van een groot netwerk aan jachtgebieden. De omvang en het gebruik van een gebied alsmede de jachttechniek en prooien verschillen per soort. Gedurende het foerageren verspreiden vleermuizen zich diffuus over het landschap waarbij veelal gebruik wordt gemaakt van bosranden, bomenlanen, oeverzones of andere structuurrijke zones. Tijdens de werkzaamheden kunnen negatieve effecten optreden voor passerende en jagende vleermuizen in de directe omgeving als gevolg van lichtgebruik. Vleermuizen kunnen verblind en daardoor gedesoriënteerd raken als gevolg van felle verlichting. Sterk verlichte locaties worden gemeden door vleermuizen. Tijdens en na de beoogde ontwikkeling dient bij voorkeur geen verlichting te worden toegepast. Bij voorkeur de werkzaamheden uitvoeren tussen zonsopkomst en zonsondergang. Mocht verlichting noodzakelijk zijn wordt vleermuisvriendelijke verlichting geadviseerd.

#### *Amfibieën*

Tijdens het veldbezoek zijn geen amfibieën aangetroffen op de planlocatie. Amfibieën leven in zowel een aquatisch (m.n. lente/zomer) als een terrestrisch (m.n. herfst/winter) habitat. Beide habitatonderdelen dienen op korte afstand van elkaar te liggen. Binnen de planlocatie zijn twee poelen gelegen, welke mogelijk worden gedempt. In de omgeving is de aanwezigheid bekend van bastaardkikker, bruine kikker, gewone pad, kleine watersalamander, poelkikker en rugstreeppad (Creemers & Van Delft, 2009; NDFP 2009-2019). Voor de poelkikker en rugstreeppad geldt dat deze beschermd zijn onder de Wet natuurbescherming en geen vrijstelling geldt in het kader van ruimtelijke ontwikkelingen.

In de wijde omgeving van de planlocatie is één waarneming bekend van de poelkikker, gedaan op ca. 600 m ten westen van de planlocatie. De waarneming is afkomstig uit 2010. De poelkikker leeft vooral in kleinschalige, stilstaande wateren met schoon, zwak zuur en voedselarm water. Het is een pionierssoort die nieuw ontstane poelen zonder vegetatie kunnen koloniseren, maar zich kan blijven handhaven als vegetatie zich sterker heeft ontwikkeld (BIJ12 kennisdocument Poelkikker, 2017). De poel aanwezig binnen de planlocatie is, getuige de aanwezigheid van eendenkroos en bacteriële films, zeer voedselrijk. Derhalve is deze ongeschikt voor de poelkikker.

Daarnaast zijn er geen recente waarnemingen in de omgeving van de planlocatie. Derhalve is de aanwezigheid van de poelkikker uitgesloten.

De rugstreepblad is een pionierssoort die vooral voorkomt in zandige gebieden met vergraafbare grond. De soort komt derhalve vaak voor op ruig, onbeschadwd terrein met lage tot geen vegetatie zoals braakliggende bouwterreinen, zandafgravingen en duingebieden. Het voorplantingswater is ondiep en warmt snel op, en bij voorkeur zonder vegetatie en concurrentie van andere amfibieën (BIJ12 kennisdocument Rugstreepblad, 2017; Creemers & Van Delft, 2009). De dichtstbijzijnde waarneming van een rugstreepblad is gedaan op ca. 100 ten westen van de planlocatie en is afkomstig uit 2014. De meest recente waarneming uit de omgeving is afkomstig uit 2018 en is gedaan op ca. 800 m ten zuidwesten van de planlocatie. De kavelsloten rondom de planlocatie en poel maken onderdeel van het slotenstelsel waarin de rugstreepblad is waargenomen. In de poel is weinig watervegetatie aanwezig, waardoor het mogelijk onderdeel maakt van het voortplantingsbiotoop van de rugstreepblad. Zowel de poel als het slotenstelsel blijven beiden behouden, waardoor er geen sprake is van aantasting van het leefgebied van de rugstreepblad. De rugstreepblad staat er echter om bekend dat deze bouwterreinen snel kan koloniseren zodra er geschikte omstandigheden ontstaan zoals kale, vergraafbare grond en ondiepe poelen (bijlage 2). Derhalve wordt aanbevolen om de planlocatie ongeschikt dan wel ontoegankelijk te houden voor rugstreepbladen tijdens de werkzaamheden.

Het is niet uit te sluiten dat algemene soorten, zoals de bruine kikker en gewone pad, gedurende de terrestrische (herfst/winter) periode voorkomen binnen de planlocatie. Deze dieren vallen echter onder de vrijstelling voor ruimtelijke ontwikkelingen (zie *Wet natuurbescherming*). Negatieve effecten op beschermde amfibieën zijn derhalve uitgesloten.

#### *Reptielen*

Reptielen worden niet verwacht op de planlocatie aangezien deze over het algemeen verbonden zijn aan structuurrijke en weinig verstoorde biotopen. In de omgeving komen voor zover bekend geen reptielen voor (Creemers & Van Delft, 2009; NDFD 2009-2019). Negatieve effecten op beschermde reptielen zijn derhalve uitgesloten.

#### *Vissen*

In de omgeving zijn enkele waarnemingen van de grote modderkruiper bekend. De meest recente is afkomstig uit 2016 en is gedaan op ca. 2 km ten zuidwesten van de planlocatie. De dichtstbijzijnde waarneming is gedaan op ca. 1,25 km ten zuiden van de planlocatie en is afkomstig uit 2013. De grote modderkruiper is afhankelijk van voldoende watervegetatie om in te schuilen. Deze zijn afwezig in de poel en de aansluitende sloten (figuur 5). De poel is aangesloten middels drainerende sloten waarin vegetatie regelmatig wordt verwijderd. Derhalve zijn de poel en sloten ongeschikt als leefgebied van de grote modderkruiper.



Figuur 5 In de poel en aansluitende sloot is eendenkroos aanwezig en ontbreekt verdere watervegetatie.



#### *Insecten, libellen en andere ongewervelden*

Op de planlocatie zijn gedurende het veldbezoek geen (sporen en/of delen van) beschermde vlinders, libellen of andere ongewervelden aangetroffen. Op de planlocatie zijn geen plantensoorten aangetroffen die specifiek voor een beschermde ongewervelde een waardplant vormen. Negatieve effecten op de soortgroep zijn uitgesloten.

#### *Vogels*

Op de planlocatie en de directe omgeving hiervan zijn tijdens het veldbezoek de volgende soorten waargenomen: grauwe gans, holenduif, houtduif, koolmees, waterhoen en zwarte kraai.

#### *Vogels - Jaarrond beschermde nestlocaties (cat. 1 t/m 4)*

In de bomen op en rondom de planlocatie zijn geen nesten aangetroffen van soorten met een jaarronde beschermde nestlocatie en leefgebied. Nestlocaties van in bomen broedende jaarrond beschermde soorten zoals buizerd, havik en sperwer zijn derhalve uitgesloten.

Op en rondom de planlocatie zijn geen sporen van uilen waargenomen. In het naastliggende perceel is een nestkast waargenomen, mogelijk bedoelt voor de steenuil. De meest recente en dichtstbijzijnde waarneming van een steenuil is afkomstig uit maart 2019, op ca. 150 m ten noorden van de planlocatie (NDFP, 2009-2019). De planlocatie is door de aanwezigheid van knotwilgen, een kleine takkenstapel en weiland geschikt als foerageergebied van de steenuil. Bij de beoogde ontwikkelingen wordt deze mogelijk deels aangetast. Echter is er in de directe omgeving ruimschoots geschikt foerageergebied aanwezig in de vorm van (fruit-)boomgaarden, kleinschalige weiden en hagen aanwezig. Derhalve is er geen sprake van aantasting van essentiële habitatsonderdelen van de steenuil en worden geen negatieve effecten verwacht.

Grote gele kwikstaart broedt langs stromende watergangen in dichte vegetatie langs natuurlijke oevers of in kunstwerken als bruggen of stuwen. Voor deze soort is binnen de planlocatie geen functioneel leefgebied aanwezig.

De ruimte onder de dakpannen van de woning zijn aan de onderzijde toegankelijk via de dakgoot (figuur 6). Een deel van de dakgoot is laag gelegen (ca. 1,5 – 2 m), waardoor deze makkelijk toegankelijk is voor roofdieren, terwijl andere delen hoger zijn geplaatst en ontoegankelijk zijn voor predatoren. In de tuin zijn diverse jaarrond groene struiken aanwezig, waaronder buxus en laurier, welke schuilgelegenheid en foerageergelegenheid bieden. Daarnaast zijn er voldoende stof- en drinkplaatsen aanwezig. In de directe omgeving is het voorkomen van de huismus bekend (NDFP, 2009-2019). Derhalve kan de aanwezigheid van nestlocaties van de huismus niet worden uitgesloten. Voor het vaststellen van de aan- dan wel afwezigheid van nestlocaties van de huismus dient een aanvullend onderzoek te worden uitgevoerd.

De beoogde ontwikkeling leidt tot zeer beperkte aantasting van groene delen en resulteert niet in afname van essentieel leefgebied. Van aantasting van functioneel leefgebied en nestlocaties van de huismus is derhalve geen sprake.



*Figuur 6 De ruimte onder de dakpannen is vrij toegankelijk vanuit de dakgoot.*

De gierzwaluw leeft evenals de huismus in de directe omgeving van mensen en broedt tevens als koloniebroeder in gevels en onder (pannen)daken (BIJ12 kennisdocument Gierzwaluw, 2017). De soort is vaak te vinden in woonwijken en is vrij zeldzaam in landelijk gebied. Er zijn geen openingen aanwezig waardoor gierzwaluwen een geschikte nestlocatie kunnen bereiken. Hierdoor kan de aanwezigheid van gierzwaluw op de planlocatie uitgesloten worden. Van overtreding van verbodsbepalingen ten aanzien van jaarrond beschermde nestlocaties en essentiële habitatonderdelen is geen sprake.

*Vogels - Algemene broedvogels en categorie 5 (beschermde nestlocatie gedurende broedperiode en bij ecologisch zwaarwegende redenen)*

De planlocatie voorziet in voedselaanbod en structuurrijke schuilgelegenheden voor algemene soorten. De struiken, bomen en bebouwing vormen voor algemene broedvogels zoals merel, duiven en kleine zangvogels geschikte nestlocaties. Tijdens het veldbezoek zijn diverse nesten van vogels aangetroffen (figuur 7). Gedurende het broedseizoen zijn de nesten en de functionele leefomgeving van voornoemde soorten beschermd. Het broedseizoen vangt aan onder bepaalde klimatologische omstandigheden en betreft indicatief de periode 15 maart t/m 15 juli. Ten aanzien van algemene broedvogels en categorie 5 soorten kunnen de werkzaamheden worden opgestart buiten het broedseizoen en/of na het ongeschikt maken van de planlocatie. Indien de beoogde werkzaamheden in het broedseizoen worden opgestart dient de locatie voorafgaand aan de werkzaamheden geïnspecteerd te worden door een ter zake deskundige.



Figuur 7 Eksternest binnen plangebied.

#### Beoordeling (b) gebiedsbescherming

De planlocatie maakt geen deel uit van een beschermd gebied en/of locatie betreffende: Natura 2000 en het Natuurnetwerk Brabant. Op een afstand van circa 2,2 km ligt het Natura 2000-gebied 'Loevestein, Pompveld & Kornsche Boezem' (figuur 8). Op een afstand van circa 600 m ligt het Natuurnetwerk Brabant (figuur 9).

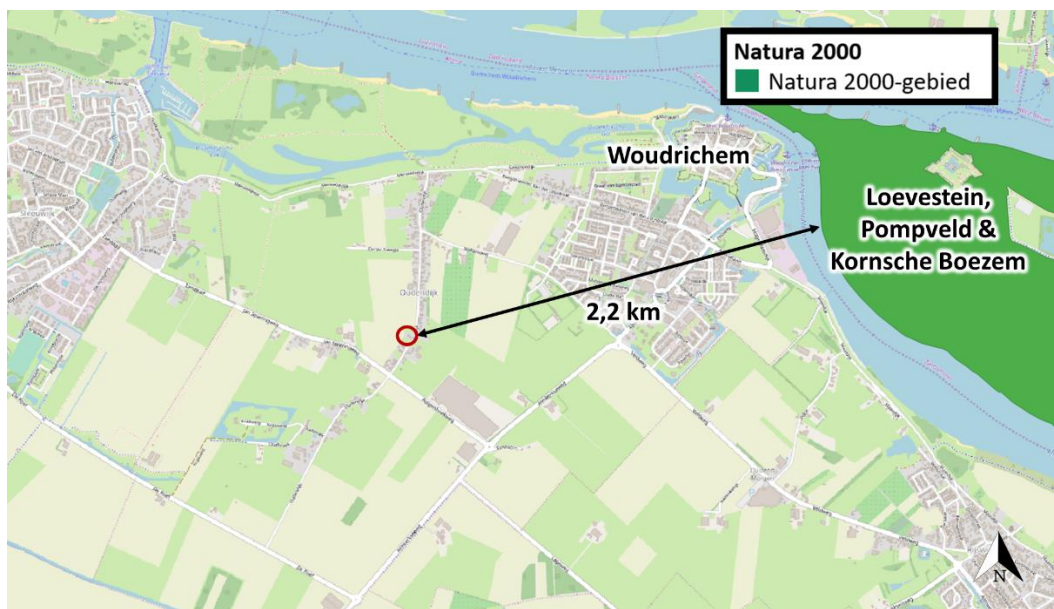

Figuur 8 De planlocatie ligt op een afstand van 2,2 km tot het Natura 2000-gebied 'Loevestein, Pompveld & Kornsche Boezem' (bron: nationaal Georegister PDOK).



Figuur 9 De planlocatie ligt op een afstand van circa 600 m tot het Natuurnetwerk Brabant (bron: nationaal Georegister PDOK).

Ondanks dat de beoogde ontwikkeling buiten een beschermd gebied uitgevoerd wordt, kunnen er nog steeds effecten optreden. Voor een aantal effecten (trillingen, geluid, optische verstoring etc.) geldt dat de afstand tot de omliggende Natura 2000-gebieden per definitie te groot is. Ten aanzien van het Natuurnetwerk Brabant geldt dat externe werking geen toetsingskader is.

Een toename in stikstofdepositie kan een negatief effect sorteren op kwetsbare en gevoelige habitattypen. Vóór de uitspraak van de Raad van State (d.d. 29 mei 2019) werd beargumenteerd dat de afstand tot het Natura 2000-gebied dusdanig groot is, dat er t.a.v. de stikstofdepositie onder een drempelwaarde van 0,05 mol/ha/jaar zou blijven. De Raad van State heeft echter beoordeeld dat het Programma Aanpak Stikstof (PAS) niet als basis voor toestemming voor activiteiten mag worden gebruikt. Op basis van het PAS wordt vooruitlopend op toekomstige positieve gevolgen van maatregelen voor beschermde natuurgebieden, alvast toestemming gegeven voor activiteiten die mogelijk schadelijk zijn voor die gebieden. Zo'n toestemming 'vooraf' mag niet meer. Hierdoor zijn alle gemelde activiteiten alsnog vergunningplichtig.

In september 2019 is de nieuwe Aerius calculator gepubliceerd. Ook werken het Rijk en provincies samen aan een beoordelingskader en handreiking voor intern salderen.

De herbeoordeling d.m.v. de herziene Aerius calculator moet daarom plaatsvinden voor alle nog niet onherroepelijke plannen of projecten waarvan uit een Aerius-berekening is gebleken dat de toename van de depositie:

- Onder de drempelwaarde van 0,05 mol/ha/jaar blijft. De in het PAS gehanteerde drempelwaarden zijn volgens de Afdeling niet goed onderbouwd en mogen daarom niet langer worden gebruikt (zolang de onderbouwing niet is verbeterd), óf:
- Binnen het PAS gemeld moest worden. Dit was het geval voor alle projecten met een depositie groter dan 0,05 en kleiner dan of gelijk aan 1 mol/ha/jaar, zolang er althans nog voldoende depositieruimte beschikbaar was, óf:
- Groter is dan 1 mol/ha/jaar (en dus binnen het PAS-vergunningplicht) maar waarvan de vergunning nog niet onherroepelijk is. Dat is het geval wanneer tegen het besluit bezwaar is gemaakt of beroep is ingesteld.

Ondanks de uitspraak is het (beperkt) mogelijk om plannen/projecten op korte termijn door te laten gaan. Dit wordt onderschreven in de 'Factsheet Woningbouwplannen, stikstof en Natura 2000-gebieden' (Ministerie van Binnenlandse Zaken, juli 2019). Uit goede motivering of herberekening van de stikstofdepositie moet dan blijken:

Dat er geen enkele toename van stikstofdepositie wordt verwacht, bijvoorbeeld vanwege de grote afstand tot Natura 2000-gebieden óf:

- Dat door toename van depositie de kritische depositiewaarden niet worden overschreden; dit is met name het geval wanneer de Natura 2000-gebieden weinig gevoelig zijn of wanneer de stikstofuitstoot uit andere bronnen relatief klein is, óf:
- Dat door (aanpassing van) plannen of projecten de emissies van stikstofoxiden en/of ammoniak juist afnemen waardoor effecten op Natura 2000-gebieden kunnen worden uitgesloten.

Blom Ecologie B.V. adviseert om projecten die kunnen leiden tot een toename van de uitstoot van stikstofoxiden of ammoniak opnieuw te beoordelen met de herziene versie van de Aeries calculator. Doel daarvan is vast te stellen of significante effecten kunnen worden uitgesloten.

De beoogde ontwikkeling betreft de sanering van een woning en de realisatie van twee nieuwe woningen, wat ten opzichte van de huidige situatie niet leidt tot een significante toename in het aantal verkeersbewegingen. De nieuwbouw zal met hogere isolatiewaarden en hoogrenderende stookinstallaties een relatief lagere stikstofuitstoot hebben. Ten opzichte van de huidige situatie wordt verwacht dat er sprake zal zijn van een afname in stikstofemissie op het perceel. Gedurende de werkzaamheden kan er een beperkte en tijdelijke toename in stikstofemissie verwacht worden ten gevolge van het gebruik van mobiele werktuigen (het 'projecteffect'). Gezien de verwachte afname in stikstofemissie, het beperkte projecteffect en de grote afstand tot Natura 2000-gebieden (2,2 km) worden geen enkele negatieve gevolgen voor relevante Natura 2000-gebieden verwacht. Derhalve kan een passende beoordeling van de stikstofdepositie achterwege blijven.

### **Beoordeling (c) houtopstanden**

Houtopstanden onder de Wnb betreffen zelfstandige eenheden van bomen, boomvormers, struiken, hakhout of griend, met een oppervlakte van 1000 m<sup>2</sup> of meer, of een rijbeplanting met meer dan 20 bomen. Het is verboden een houtopstand geheel of gedeeltelijk te vellen of te doen vellen, met uitzondering van het periodiek vellen van griend- of hakhout, zonder voorafgaand melding te doen bij gedeputeerde staten. Ingeval een houtopstand geheel of gedeeltelijk is geveld, dient deze binnen drie jaar herplant te worden. Het vellen van houtopstanden is niet meldingsplichtig in het kader van de Wnb als het één van de volgende typen houtopstanden betreft:

- a) houtopstanden binnen de bij besluit van de gemeenteraad vastgestelde grenzen van de bebouwde kom;
- b) houtopstanden op erven of in tuinen;
- c) fruitbomen en windschermen om boomgaarden;
- d) naaldbomen, kennelijk bedoeld om te dienen als kerstbomen, indien niet ouder dan twintig jaar;
- e) kweekgoed;
- f) uit populieren of wilgen bestaande: (1) wegbeplantingen, (2) beplantingen langs waterwegen en/of (3) eenrijige beplantingen langs landbouwgronden;
- g) het dunnen van een houtopstand;
- h) uit populieren, wilgen, essen of elzen bestaande beplantingen die kennelijk zijn bedoeld voor de productie van houtige biomassa, indien zij: (1) ten minste eens per tien jaar worden geoogst, (2) bestaan uit minstens tienduizend stoven per hectare per beplantingseenheid, zijnde een aaneengesloten beplanting die niet wordt doorsneden door onbeplante stroken breder dan twee meter, en (3) zijn aangelegd na 1 januari 2013.

Binnen de beoogde werkzaamheden worden enkele bomen gekapt. Deze bomen vallen onder type b. Het kappen/verwijderen van houtopstanden op de planlocatie is derhalve niet meldingsplichtig in het kader van de Wet natuurbescherming.

Naast het landelijk en provinciaal beleid waar deze beoordeling op wordt getoetst hebben gemeenten hebben vaak een eigen beleid omtrent het kappen dan wel vellen van bomen en struiken. Dit is vaak opgenomen in een Algemene Plaatselijke Verordening (APV). Gemeentelijke Verordeningen mogen niet strijdig zijn met landelijk/provinciaal beleid. Het is derhalve aanbevelingswaardig om in de voorbereidende fase de bepalingen in de APV af te stemmen met de gemeente om conflicterende situaties in een later stadium te voorkomen.

### **Conclusies**

#### *Samenvatting*

##### (a) Soortenbescherming

Er dient aanvullend onderzoek uitgevoerd te worden naar vleermuizen en huismus. De planlocatie is mogelijk geschikt leefgebied voor algemene zoogdieren, foeragerende vleermuizen, amfibieën, insecten en broedvogels welke niet beschermd zijn (behoudens de Algemene zorgplicht) onder de Wet natuurbescherming.

##### (b) Gebiedsbescherming

De planlocatie maakt geen onderdeel uit van een Natura 2000-gebied of het Natuurnetwerk Brabant. Gelet op de aard van de werkzaamheden, de afstand tot de gebieden en de beoogde situatie is van externe werking op omliggende Natura 2000-gebieden geen sprake. Een Voortoets en/of 'nee, tenzij'-toets is niet noodzakelijk.

##### (c) Houtopstanden

Op de planlocatie zijn geen houtopstanden aanwezig waarvoor bij kap een meldingsplicht geldt in het kader van de Wet natuurbescherming.

Tabel 2 Overzicht van de functie van het plangebied voor beschermde flora en fauna en ook de verwachte effecten naar aanleiding van de beoogde ingrepen en de eventueel daarop te nemen vervolgstap.

Legenda	vaatplanten	grondgebonden zoogdieren	vleermuizen	Insecten, libellen en andere ongewervelden	amfibieën	reptielen	vissen	broedvogels (a)	broedvogels (i)
<b>Soortenbescherming</b> - = ongeschikt + = geschikt n (nee)/ j (ja)/ m (maatregelen)									
Geschikt habitat <i>Vogelrichtlijnsoort</i>								+	+
Geschikt habitat <i>Habitatrichtlijnsoort</i>	-	-	+	-	+	-	-		
Geschikt habitat <i>Andere soort</i>	-	+/-		-	+	-	-		
Soortspecifiek onderzoek noodzakelijk	n	n	j	n	n	n	n	n	j
<b>Gebiedsbescherming</b>									
	afstand		effecten			nader onderzoek			
Natura 2000	2,2 km		geen			n.v.t.			
Natuurnetwerk Nederland	600 m		geen			n.v.t.			
<b>Houtopstanden</b>									
	aanwezig		kap			melding			
Struiken	ja		ja			nee			
Bomen	ja		ja			nee			

#### *Uitvoerbaarheid*

De beoogde ontwikkeling leidt (met voorbehoud ten aanzien van huismussen en vleermuizen) niet tot aantasting van beschermde natuurwaarden en/of beschermde gebieden. Voorafgaand aan de werkzaamheden dient met aanvullend onderzoek te worden vastgesteld of de te slopen bebouwing een relevante functie heeft voor vleermuizen en huismussen. Mogelijk dient in het verlengde hiervan een ontheffing te worden aangevraagd. Tijdens de uitvoering van de werkzaamheden dient rekening te worden gehouden met de (mogelijke) aanwezigheid van foeragerende vleermuizen en algemene broedvogels. Voor deze soorten dienen eventueel maatregelen te worden getroffen om effecten te voorkomen. De aanwezigheid van beschermde soorten en hun leefgebied vormen geen bezwaar voor de beoogde ontwikkeling (vrijstellingsbesluit). Gezien het voorgaande onderzoek is er geen reden om aan te nemen dat eventueel benodigde ontheffingen, mits de juiste maatregelen worden getroffen en een wettelijk belang kan worden aangevoerd, niet verkregen zouden kunnen worden.

#### *Conclusie*

De beoogde ontwikkeling leidt, mits aanvullend onderzoek wordt uitgevoerd naar vleermuizen en huismussen en deze niet worden aangetroffen, en enkele algemene maatregelen worden getroffen ten aanzien van de Algemene zorgplicht en algemene broedvogels, niet tot overtreding van de Wet natuurbescherming. De conclusie is dan ook dat de ontwikkeling aan de Oudendijk 70 te Woudrichem uitvoerbaar is zoals bepaald in de Wro (art. 3.1.6 Bro).

### **Vervolgstappen**

- Voor de beoogde ontwikkeling dient aanvullend onderzoek naar huismus uitgevoerd te worden. Een aanvullend onderzoek naar huismus wordt uitgevoerd middels twee gerichte veldbezoeken in de periode 1 april t/m 15 mei of middels vier gerichte veldbezoeken in de periode 10 maart t/m 20 juni. Een technische inspectie wordt uitgevoerd middels het lichten van dakpannen en inventariseren van nestlocaties buiten het broedseizoen, tussen 15 september en 1 maart. Bij een technische inspectie bestaat er de kans dat oude nesten ook meegenomen worden.
- Voor de beoogde ontwikkeling dient aanvullend onderzoek naar vleermuizen uitgevoerd te worden. Een aanvullend onderzoek naar vleermuizen wordt uitgevoerd middels vijf gerichte veldbezoeken in de periode 15 april t/m 30 september. De planlocatie heeft potentie voor zomer-, kraam- en paarverblijfplaatsen van gewone dwergvleermuis, laatvlieger en ruige dwergvleermuis.

### **Te treffen maatregelen**

- Tijdens de werkzaamheden moet voorzichtig worden gehandeld met alle voorkomende flora en fauna (Algemene zorgplicht).
- Wanneer ondanks zorgvuldig handelen, onderzoek en advies schade lijkt te ontstaan voor beschermde flora en fauna, dient direct contact opgenomen te worden met een ter zake deskundige.
- Alle aanwezige vegetatie of bodemmateriaal (takken, stronken) gefaseerd verwijderen. Dit om bodembewonende dieren de kans te bieden in de nabijgelegen omgeving een ander leefgebied te benutten.
- Er wordt gelegenheid gegeven aan dieren, die tijdens de werkzaamheden worden gevonden, te vluchten of zich te verplaatsen naar een schuilplaats buiten het bereik van de werkzaamheden.
- De planlocatie tijdens de werkzaamheden en in de nieuwe situatie bij voorkeur niet verlichten en in de periode april-oktober de werkzaamheden tussen zonsopgang en zonsondergang uitvoeren (buiten schemerperiodes). Mocht verlichting noodzakelijk zijn hierbij een vleermuisvriendelijke verlichtingswijze toepassen (amberkleurig licht, lichtbundel nederwaarts richten, toepassen geconvergeerde lichtbundel).
- Mogelijke overwinteringslocaties van reptielen/amfibieën (vorstvrije structuren als stenenstapels, houtwallen, dichte struwelen etc.) dienen verwijderd of ongeschikt gemaakt te worden buiten de overwinteringsperiode oktober – april.
- Voor rugstreepdient dient het terrein gedurende de ontwikkeling ongeschikt gehouden te worden (bijv. aanbrengen puinbed, voorkomen ontstaan puinhopen, egaliseren terrein e.d.) en/of ontoegankelijk gemaakt te worden voor de soort gedurende de bouwwerkzaamheden. Dit kan bijvoorbeeld door het plaatsen van schermen van stevig plastic of worteldoek van 50 centimeter hoog en minimaal 10 centimeter ingegraven in de grond. De voorzieningen die getroffen zijn om het gebied ontoegankelijk te maken moeten zodanig geplaatst en beheerd worden dat ze hun functie ten allen tijden kunnen vervullen.
- De werkzaamheden opstarten/uitvoeren buiten het broedseizoen van vogels (medio maart t/m medio juli). Als de werkzaamheden in het broedseizoen worden uitgevoerd dient voor de aanvang door een ter zake deskundig gecontroleerd te worden of er broedvogels aanwezig zijn. E.e.a. op aanwijzing van deskundige. Als dit niet mogelijk is dienen de potentiële nestlocaties buiten het broedseizoen ongeschikt gemaakt te worden.



## Literatuur

- BIJ12, 2017. Kennisdocument Gewone dwergvleermuis *Pipistrellus pipistrellus*, versie 1.0. Publicatie: BIJ12, Utrecht.
- BIJ12, 2017. Kennisdocument Gierzwaluw *Apus apus*, versie 1.0. Publicatie: BIJ12, Utrecht.
- BIJ12, 2017. Kennisdocument Huismus *Passer domesticus*, versie 1.0. Publicatie: BIJ12, Utrecht.
- BIJ12, 2017. Kennisdocument Rugstreeppad *Epidalea calamita*, versie 1.0. Publicatie: BIJ12, Utrecht.
- Broekhuizen, S., K. Spoelstra, J.B.M. Thissen, K.J. Canters & J.C. Buys (redactie) 2016. Atlas van de Nederlandse zoogdieren. – Natuur van Nederland 12. Naturalis Biodiversity Center & EIS Kenniscentrum Insecten en andere ongewervelden, Leiden.
- Creemers, R.C.M & J.J.C.W. van Delft (RAVON) (redactie), 2009. De amfibieën en reptielen van Nederland. -Nederlandse fauna 9. Nationaal Natuurhistorisch Museum Naturalis, European Invertebrate Survey - Nederland, Leiden.
- Diepenbeek, A., 1999. Veldgids Diersporen. KNNV Uitgeverij 5e druk 2015, Zeist.
- Dietz, C., O. von Helversen, D. Nill & P.H.C. Lina, 2011. Vleermuizen: alle soorten van Europa en Noordwest-Afrika: biologie, kenmerken en bedreigingen. Tirion Natuur, Utrecht.
- Limpens, H., K. Mostert & W. Bongers, 1997. Atlas van de Nederlandse vleermuizen. Onderzoek naar verspreiding en ecologie. KNNV Uitgeverij, Utrecht.

### *Geraadpleegde websites*

[www.arcgis.com](http://www.arcgis.com)  
[www.bij12.nl](http://www.bij12.nl)  
[www.kaartbank.brabant.nl](http://www.kaartbank.brabant.nl)  
[www.nationaalgeoregister.nl](http://www.nationaalgeoregister.nl)  
[www.natura2000.eea.europa.eu](http://www.natura2000.eea.europa.eu)  
[www.ndff.nl](http://www.ndff.nl)  
[www.ravon.nl](http://www.ravon.nl)  
[www.ruimtelijkeplannen.nl](http://www.ruimtelijkeplannen.nl)  
[www.synbiosys.alterra.nl](http://www.synbiosys.alterra.nl)  
[www.verspreidingsatlas.nl](http://www.verspreidingsatlas.nl)  
[www.vleermuisprotocol.nl](http://www.vleermuisprotocol.nl)  
[www.wilde-planten.nl](http://www.wilde-planten.nl)  
[www.zoogdiervereniging.nl](http://www.zoogdiervereniging.nl)

We hopen u met deze rapportage voldoende te hebben geïnformeerd. Mochten er desondanks vragen zijn kunt u vrijblijvend contact opnemen.

Met vriendelijke groet,



Blom Ecologie B.V.,  
ir. S. Schuurring  
Auteur



Blom Ecologie B.V.,  
ir. ing. K.J. Rebergen  
Collegiale toets

Bijlage 1 Fotografische impressie

Bijlage 2 Vervolgstappen Wet natuurbescherming

Bijlage 3 Ecologie rugstreeppad

© BLOM ECOLOGIE B.V.  
ZANDWEG 46A - 4181 PM WAARDENBURG

Niets uit deze rapportage mag zonder schriftelijke toestemming van de opdrachtgever en Blom Ecologie B.V. worden gebruikt door derden. Onder gebruik worden alle vormen van kopie, openbaarmaking en elke andere toepassing begrepen. Deze rapportage mag alleen gebruikt worden voor het doel waarvoor het is samengesteld.

Blom Ecologie B.V. is niet aansprakelijk voor schade die voortkomt uit toepassing van de resultaten van werkzaamheden en/of gegevens verkregen van Blom Ecologie B.V.

## Bijlage 1 Fotografische impressie



*Figuur 1 De planlocatie is gelegen aan de Oudendijk 70 te Woudrichem en bestaat uit een gemetselde, spouwmuur met een zadeldak met dakpannen.*



*Figuur 2 Kleine schuur op de planlocatie.*



*Figuur 3 Op de planlocatie zijn diverse (jaarrond groene) struiken aanwezig, welke geschikt zijn voor huismussen.*



*Figuur 4 De geitenweide op de planlocatie is omringd door populieren en knotwilgen.*

## Bijlage 2 Vervolgstappen Wet natuurbescherming

Als uit het oriënterend onderzoek is gebleken dat effecten op beschermde soorten naar aanleiding van de beoogde ingreep niet uitgesloten zijn, dient een vervolgonderzoek te worden uitgevoerd. Uit dit vervolgonderzoek blijkt of desbetreffende soort aanwezig is en welke functie de planlocatie al dan niet heeft voor de soort. Met onderstaand stappenplan, overgenomen uit 'Soortenbescherming bij ruimtelijke ingrepen' van het Ministerie van Economische Zaken, wordt inzichtelijk gemaakt welke consequenties dit heeft voor het project.

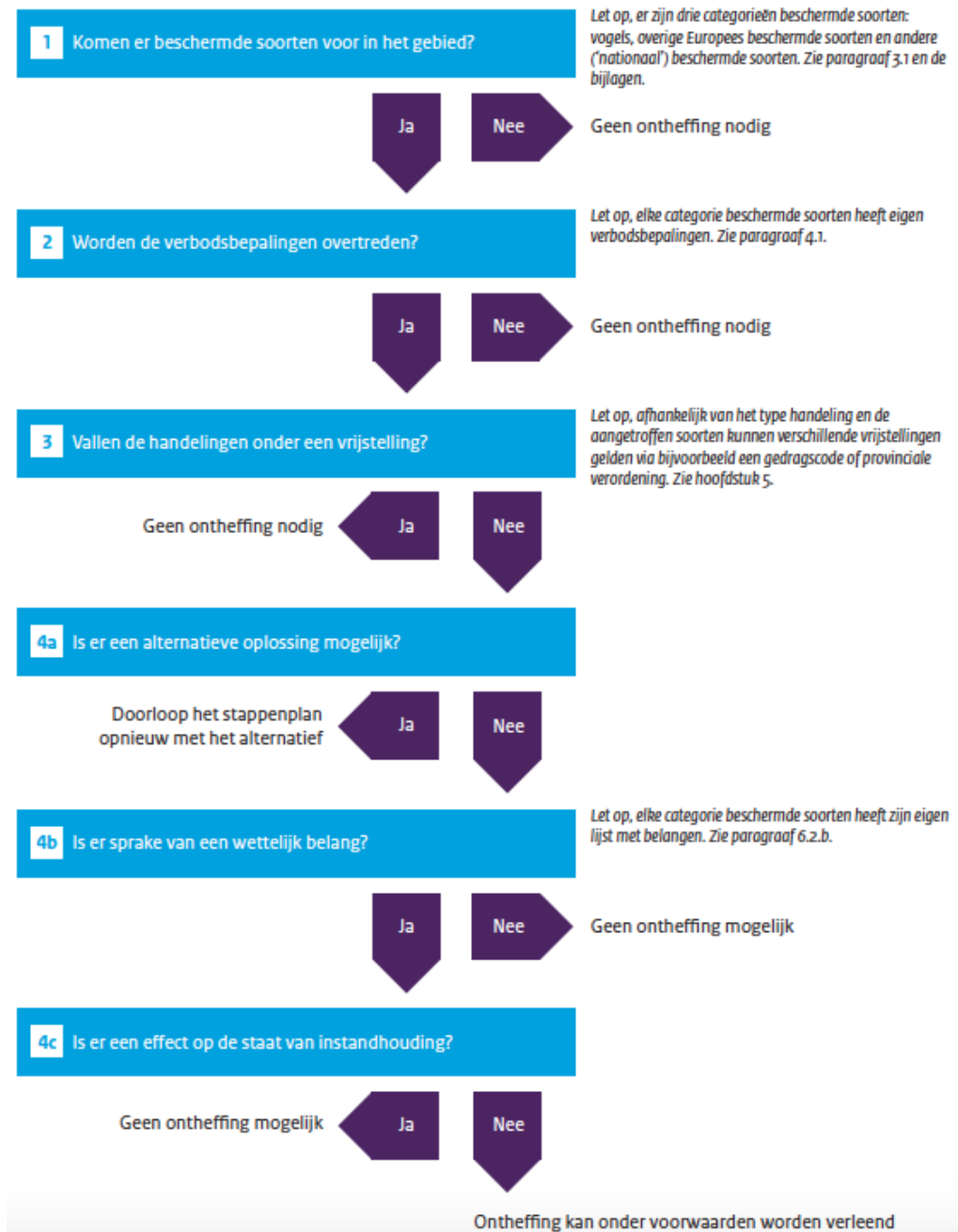

#### Stap 4b. Is er sprake van een wettelijk belang?

##### *Vogelrichtlijnsoort*

In het kader van de *Vogelrichtlijn* zijn een aantal belangen waarvoor een ontheffing kan worden aangevraagd. De beoogde ingreep/ontwikkeling dient een dergelijk belang te dienen (Schema 4b ja/nee). De belangen zijn onderstaand weergegeven (conform Wet natuurbescherming art. 3.3, lid 4b).

- 4** Een ontheffing of een vrijstelling wordt uitsluitend verleend, indien is voldaan aan elk van de volgende voorwaarden:
  - a.** er bestaat geen andere bevredigende oplossing;
  - b.** zij is nodig:
    - 1°.** in het belang van de volksgezondheid of de openbare veiligheid;
    - 2°.** in het belang van de veiligheid van het luchtverkeer;
    - 3°.** ter voorkoming van belangrijke schade aan gewassen, vee, bossen, visserij of wateren;
    - 4°.** ter bescherming van flora of fauna;
    - 5°.** voor onderzoek of onderwijs, het uitzetten of herinvoeren van soorten, of voor de daarmee samenhangende teelt, of
    - 6°.** om het vangen, het onder zich hebben of elke andere wijze van verstandig gebruik van bepaalde vogels in kleine hoeveelheden selectief en onder strikt gecontroleerde omstandigheden toe te staan;
  - c.** de maatregelen leiden niet tot verslechtering van de staat van instandhouding van de desbetreffende soort.

##### *Habitatrichtlijnsoort*

In het kader van de *Habitatrichtlijn* zijn een aantal belangen waarvoor een ontheffing kan worden aangevraagd. De beoogde ingreep/ontwikkeling dient een dergelijk belang te dienen (Schema 4b ja/nee). De belangen zijn onderstaand weergegeven (conform Wet natuurbescherming art. 3.8, lid 5b).

- 5** Een ontheffing of een vrijstelling wordt uitsluitend verleend, indien is voldaan aan elk van de volgende voorwaarden:
  - a.** er bestaat geen andere bevredigende oplossing;
  - b.** zij is nodig:
    - 1°.** in het belang van de bescherming van de wilde flora of fauna, of in het belang van de instandhouding van de natuurlijke habitats;
    - 2°.** ter voorkoming van ernstige schade aan met name de gewassen, veehouderijen, bossen, visgronden, wateren of andere vormen van eigendom;
    - 3°.** in het belang van de volksgezondheid, de openbare veiligheid of andere dwingende redenen van groot openbaar belang, met inbegrip van redenen van sociale of economische aard en met inbegrip van voor het milieu wezenlijke gunstige effecten;
    - 4°.** voor onderzoek en onderwijs, repopulatie of herintroductie van deze soorten, of voor de daartoe benodigde kweek, met inbegrip van de kunstmatige vermeerdering van planten, of
    - 5°.** om het onder strikt gecontroleerde omstandigheden mogelijk te maken op selectieve wijze en binnen bepaalde grenzen een beperkt, bij de ontheffing of vrijstelling vastgesteld aantal van bepaalde dieren van de aangewezen soort te vangen of onder zich te hebben, onderscheidenlijk een beperkt bij de ontheffing of vrijstelling vastgesteld aantal van bepaalde planten van de aangewezen soort te plukken of onder zich te hebben;
  - c.** er wordt geen afbreuk gedaan aan het streven de populaties van de betrokken soort in hun natuurlijke verspreidingsgebied in een gunstige staat van instandhouding te laten voortbestaan.

*Andere soort*

Ten aanzien van *Andere soorten* zijn een aantal belangen waarvoor een ontheffing kan worden aangevraagd. De beoogde ingreep/ontwikkeling dient een dergelijk belang te dienen (Schema 4b ja/nee). De belangen zijn onderstaand weergegeven (conform Wet natuurbescherming art. 3.10, lid 2).

- 2** Artikel 3.8, met uitzondering van het derde en vierde lid, is van overeenkomstige toepassing op de verboden, bedoeld in het eerste lid, met dien verstande dat, in aanvulling op de redenen, genoemd in het vijfde lid, onderdeel b, de noodzaak voor de ontheffing of vrijstelling ook verband kan houden met handelingen:
- a.** in het kader van de ruimtelijke inrichting of ontwikkeling van gebieden, daaronder begrepen het daarop volgende gebruik van het ingerichte of ontwikkelde gebied;
  - b.** ter voorkoming van schade of overlast, met inbegrip van schade aan sportvelden, schietterreinen, industrieterreinen, kazernes, of begraafplaatsen;
  - c.** ter beperking van de omvang van de populatie van dieren, in verband met door deze dieren ter plaatse en in het omringende gebied veelvuldig veroorzaakte schade of in verband met de maximale draagkracht van het gebied waarin de dieren zich bevinden;
  - d.** ter voorkoming of bestrijding van onnodig lijden van zieke of gebrekkige dieren;
  - e.** in het kader van bestendig beheer of onderhoud in de landbouw of bosbouw;
  - f.** in het kader van bestendig beheer of onderhoud aan vaarwegen, watergangen, waterkeringen, waterstaatswerken, oevers, vliegvelden, wegen, spoorwegen of bermen, of in het kader van natuurbeheer;
  - g.** in het kader van bestendig beheer of onderhoud van de landschappelijke kwaliteiten van een bepaald gebied, of
  - h.** in het algemeen belang.

### Bijlage 3 Ecologie rugstreepad

#### Herkenning

De rugstreepad (*Epidalea calamita*) is een middelgrote pad met een lengte van ongeveer 4,5 - 7 cm. De pad heeft vrij korte poten en heeft op de rug een karakteristieke lichtgele lengtestreep. Verder is de rug grijsbruin met groenige vlekken en heeft de buik een lichtgrijze kleur met grijszwarte vlekken. De ogen zijn geelgroen en hebben een horizontale pupil. Mannetjes zijn in de paartijd te onderscheiden van vrouwtjes door een paars/blauwe verkleuring van de keel. Gedurende het voortplantingsseizoen is tijdens de kooractiviteiten een typische en harde roep te horen die over een afstand van 1 - 3 km is waar te nemen (Creemers & Van Delft, 2009).

De larven van rugstreepad zijn maximaal 2,5 cm lang en zwart van kleur. Oudere larven hebben een lichte keelvlak en soms een streep over de rug (Diepenbeek & Creemers, 2006).



#### Gedrag

De rugstreepad is een typische pionierssoort die opportunistisch profiteert van tijdelijke gunstige omstandigheden. Veranderingen in weersomstandigheden als vocht en temperatuur vormen in sterke mate een trigger voor migratie, voortplanting en dergelijke. Onderstaande periodes zijn dan ook indicatief. Bij het koloniseren van nieuwe gebieden kunnen jonge rugstreepadden afstanden tot wel 5 km afleggen (BIJ12 kennisdocument Rugstreepad, 2017). De overwintering vindt plaats van oktober/november tot en met maart. De eerste dieren kunnen vanaf begin maart de overwinteringslocatie verlaten om vervolgens al dan niet direct door te trekken naar de voortplantingslocaties. De voortplanting vindt plaats in de periode april - september met een hoogtepunt rond half april - mei. Het vaststellen van afwezigheid van rugstreepadden kan middels drie gerichte (avond)veldbezoeken in de periode 15 april - juli (BIJ12 kennisdocument Rugstreepad, 2017).

#### Habitat en verblijfplaatsen

De geprefereerde habitat van de rugstreepad bestaat uit een dynamische omgeving met vergraafbaar zand of fijne grond. De verblijfplaatsen van de soort kunnen worden onderverdeeld in voortplantings-, zomer- en overwinteringshabitat. De voortplantingshabitat is aquatisch en na de voortplanting zijn rugstreepadden hoofdzakelijk op het land te vinden. Het functionele leefgebied bestaat ook uit het gebied tussen deze habitats (migratieroutes).

De eitjes worden afgezet in veelal tijdelijke, ondiepe en wateren zonder vegetatie, waar weinig tot geen sprake is van concurrentie of predatie. Voorbeelden hiervan zijn greppels, rijsporen, regenplassen en geschoonde sloten. De zomer en- en winterlocaties bevinden zich op het land in hoogwatervrije terreinen. Voor de overwintering gebruikt de rugstreepad bestaande (muizen)holletjes, graaft deze zich in de bodem of kruipt de rugstreepad onder materialen als: stenen, boomstammen, banden en houtstapels. Voorwaarde voor de winterhabitat is dat deze locatie vorstvrij dient te zijn.

#### Populatieomvang

Rugstreepadden verspreiden zich in diverse richtingen waardoor de minimale populatieomvang en bijbehorend oppervlakte voor de gunstige staat van instandhouding locaties specifiek is. Als vuistregel wordt gehanteerd dat een gezonde populatie uit minimaal 100 - 200 dieren bestaat en dat deze in verbinding staat met andere populaties (BIJ12 Kennisdocument Rugstreepad, 2017).