

Floreffestraat 26 te Werkendam

Toetsing in het kader van de natuurwetgeving



Floreffestraat 26 te Werkendam

Toetsing in het kader van de natuurwetgeving

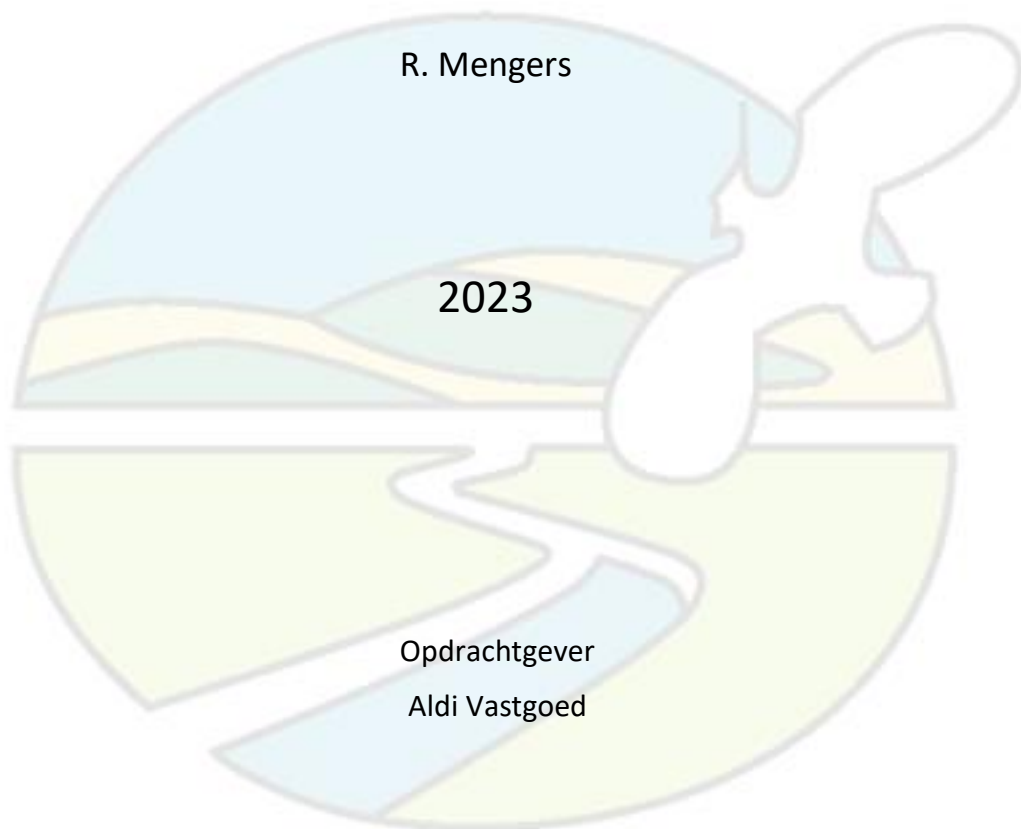

Van der Goes en Groot
ecologisch onderzoeks- en adviesbureau

G&G-advies QS2023-069

Datum	27 februari 2023
Versie	V1

Gecontroleerd door: T.S. van der Meer

De onderstaande toetsing is gebaseerd op de plannen zoals aangegeven door de opdrachtgever. Bij wijziging van plannen, werkperioden, of werkwijzen kunnen andere conclusies en aanbevelingen met betrekking tot de effecten op beschermde soorten van toepassing zijn.

De bevindingen die zijn beschreven in onderliggende ecologische beoordeling worden over het algemeen gedurende een periode van drie jaar na de verschijningsdatum van dit rapport als geldend gezien, mits omstandigheden in het beschreven gebied niet te sterk zijn gewijzigd.



Van der Goes en Groot
ecologisch onderzoeks- en adviesbureau

Bovendijk 35-G

2295 RV Kwintsheul

Hazenkoog 35-A

1822 BS Alkmaar

www.vandergoesengroot.nl

Inhoudsopgave

1	Inleiding	5
1.1	Aanleiding voor het onderzoek	5
1.2	Doel van het onderzoek.....	6
1.3	Het plangebied.....	6
1.4	Werkzaamheden.....	6
1.5	Leeswijzer	7
2	Methode	8
2.1	Soorten	8
2.2	Gebieden.....	9
3	Beschermde soorten Wnb	10
3.1	Beschrijving aanwezige biotopen	10
3.2	Beschermde soorten.....	12
3.2.1	Planten	12
3.2.2	Vissen	12
3.2.3	Amfibieën	12
3.2.4	Vogels	13
3.2.5	Grondgebonden zoogdieren	15
3.2.6	Vleermuizen	16
3.2.7	Overige fauna	19
3.3	Conclusie beschermde soorten	20
4	Effectbeoordeling en maatregelen	21
4.1	Vogels.....	21
4.2	Grondgebonden zoogdieren.....	22
4.3	Vleermuizen	22
4.4	Conclusie effectbeoordeling.....	24
5	Gebiedsbescherming en overige natuurwetgeving	25
5.1	Natura 2000	25
5.2	Natuurnetwerk Nederland (NNN)	25
5.3	Weidevogelgebieden	26
5.4	Houtopstanden	26
5.5	Overige relevante wetgeving.....	26

5.6	Conclusie gebiedsbeschermende en overige natuurwetgeving	27
6	Conclusies	28
6.1	Beschermde soorten Wnb	28
6.2	Gebiedsbescherming en overige natuurwetgeving	29
6.3	Zorgplicht	29
6.4	Aanbevelingen ter bevordering van natuur	30
7	Aanbevolen en geraadpleegde literatuur	31
8	Bijlagen	33



1 Inleiding

1.1 Aanleiding voor het onderzoek

Er bestaan plannen een locatie aan de Floreffestraat 26 te Werkendam her in te richten. Werkendam ligt in de gemeente Altena in de provincie Noord-Brabant. Het pand in het plangebied (een supermarkt) wordt gesloopt en er komt nieuwbouw in de vorm van woningen voor in de plaats.

Het is mogelijk dat binnen het plangebied soorten voorkomen die beschermd zijn onder de Wet natuurbescherming (Wnb) of dat het plan gevolgen heeft voor nabijgelegen beschermde gebieden.

In opdracht van Aldi Vastgoed heeft Ecologisch Onderzoeks- en Adviesbureau Van der Goes en Groot in het kader van de huidige natuurwetgeving een *quickscan* uitgevoerd om dit nader te onderzoeken.

Het onderzoek heeft bestaan uit een bronnenstudie en een veldbezoek.

Een *quickscan* is een momentopname die soms slechts in beperkte mate uitsluitsel geeft over de afwezigheid van soorten. Dit onderzoek betreft geen volledige veldinventarisatie. Mochten er door de plannen effecten te verwachten zijn op beschermde soorten die mogelijk aanwezig zijn en niet zijn uit te sluiten vanwege tijdstip van het veldbezoek of niet inspecteerbare delen van het plangebied, dan wordt een nader onderzoek geadviseerd.

Figuur 1.
De ligging van het plangebied (rood omlind).

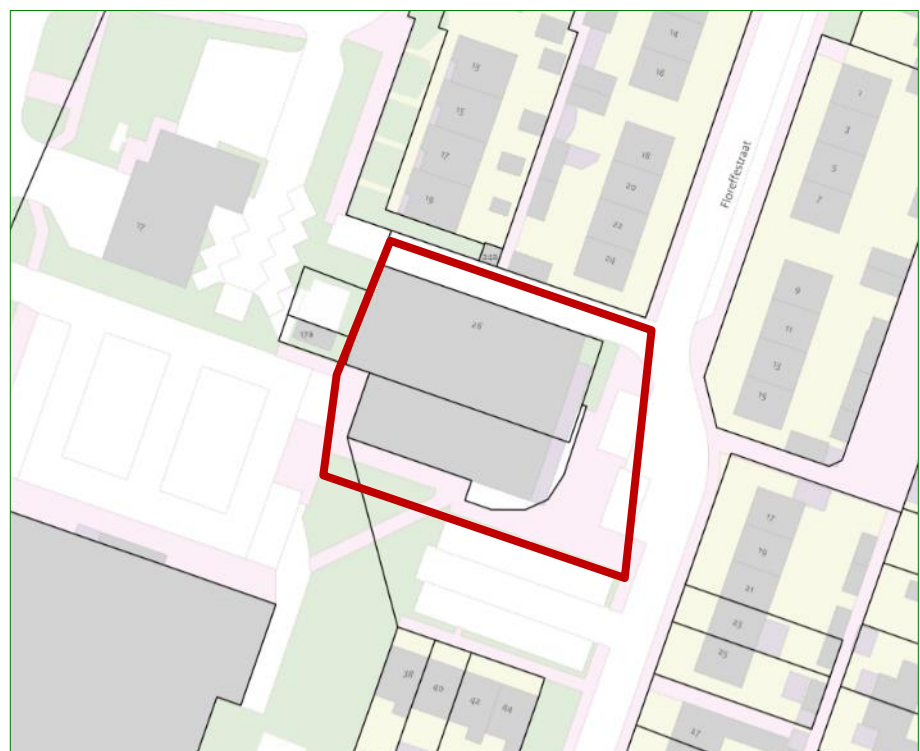

1.2 Doel van het onderzoek

Doel van het onderzoek is om inzicht te krijgen in het (mogelijke) voorkomen van beschermde soorten in het kader van de Wnb. Tevens wordt onderzocht of de plannen negatieve effecten op dergelijke soorten en/of op beschermde gebieden kunnen veroorzaken.

Op grond van het onderzoek wordt geadviseerd omtrent te nemen maatregelen om negatieve effecten te voorkomen of te verzachten en omtrent de noodzaak ontheffing of vergunning aan te vragen.

Een uitgebreide beschrijving van de getoetste wetgeving is te vinden in Bijlage 1.

1.3 Het plangebied

In Figuur 1 is de ligging van het onderzoeksgebied aangegeven.

Het plangebied betreft een bedrijfspand met daarin een supermarkt. De supermarkt staat middenin een woonwijk in de bebouwde kom van het dorp Werkendam. Direct rondom het plangebied is bestrating in de vorm van trottoir, parkeerplaatsen en smalle wegen aanwezig.

Het plangebied wordt aan alle zijden omringd door met name woonwijken en daaraan verbonden bebouwing, zoals een sporthal, dokterspraktijk en dergelijke.

In ruimere zin wordt het dorp aan drie zijden (zuid, oost en noordoost) omgeven door agrarische percelen. Aan de oostzijde van het dorp loopt de A27. Langs de west- en noordwestzijde is het dorp begrensd door de rivier Boven-Merwede.

Aan de west- en zuidzijde liggen op zo'n 1,5 kilometer verschillende uitlopers van Natura 2000 gebied 'Biesbosch'.

1.4 Werkzaamheden

De aanwezige bebouwing (de supermarkt) in het plangebied zal worden gesloopt. Op de locatie waar de huidige bebouwing staat wordt nieuwbouw gerealiseerd. Bij de sloop worden voor zover bekend geen bomen gekapt. Wel staan er enkele bomen direct aangrenzend aan het plangebied. Deze zijn bij deze quickscan ook meegenomen. Wel zal er waarschijnlijk her en der wat groen, in de vorm van kleine clusters struiken en een heg worden verwijderd.

De ecologisch gevoelige werkzaamheden zullen bestaan uit sloop van bebouwing met zware constructiewerkzaamheden, benodigd hak-, breek- en zaagwerk, het verwijderen van de vegetatieve toplaag, het vergraven van de bodem, het opbrengen van grond en het rooien van struiken. Daarbij kunnen dieren en planten beschadigd, verwond,

verdrukt of gedood worden. Ook kunnen verblijfplaatsen van dieren of groeiplekken van planten beschadigd of vernield worden.

Bij de uitvoering van de werkzaamheden kan door geluid, trillingen, licht, verandering van microklimaat en de belemmerende werking van steigers, ook verstoring optreden van (beschermde) soorten.

1.5 Leeswijzer

In hoofdstuk 2 wordt de methode van het onderzoek beschreven.

In hoofdstuk 3 worden de biotopen die aanwezig zijn in het plangebied beschreven en wordt aangegeven welke soorten aanwezig (kunnen) zijn binnen en nabij het plangebied.

In hoofdstuk 4 wordt ingeschat in hoeverre deze soorten negatieve effecten kunnen ondervinden van het werk en welke specifieke maatregelen eventueel noodzakelijk zijn.

Hoofdstuk 5 beschrijft of- en welke gebiedsbeschermende wetgeving van toepassing is op het plangebied.

Ten slotte bevat hoofdstuk 6 de conclusies. Indien van toepassing worden aanbevelingen gedaan.

Hoofdstuk 7 geeft een overzicht van de gebruikte en aanbevolen literatuur. In de bijlage is aanvullende informatie opgenomen over de geldende wetgeving en de gebruikelijke procedures bij een vergunnings- en/of ontheffingsaanvraag.

2**Methode**

Hieronder wordt aangegeven hoe is onderzocht welke soorten te verwachten zijn binnen het plangebied. Speciale aandacht is uitgegaan naar die beschermde soorten waarvoor, indien aanwezig, specifieke maatregelen moeten worden getroffen of ontheffing moet worden aangevraagd bij werkzaamheden in het kader van dit plan. Daarnaast is gekeken of het plangebied tot een beschermd natuurgebied behoort of dat dergelijke gebieden aanwezig zijn in de nabijheid van het plangebied.

2.1 Soorten**Bronnenstudie**

Op basis van literatuurgegevens en informatie, samengebracht in bijvoorbeeld de Nationale Databank Flora- en Fauna (NDFF) is bekeken in hoeverre (beschermde) soorten in het verleden zijn aangetroffen in en rond het plangebied.

Voor het onderzoek van de NDFF is het kilometerhok onderzocht waarbinnen het plangebied is gelegen en de acht daaromheen gelegen kilometerhokken, rekening houdend met relevante, overeenkomstige biotopen tussen plangebied en omgeving.

In de database is gezocht naar gegevens van beschermde (vogel-) soorten met jaarrond beschermde verblijfplaatsen of naar soorten die niet provinciaal zijn vrijgesteld. Hierbij is gekeken naar waarnemingen in de afgelopen 10 jaar (2013-2023).

Vervolgens is een interpretatie gedaan met betrekking tot de aard en de waarde van de waarnemingen (bijvoorbeeld foeragerend, overwinterend, trekkend, overvliegend of verblijvend). Ook is gekeken naar de onderzoeksinspanning en de (verwachte) volledigheid van de waarnemingen en de kans dat de situatie ter plaatse veranderd is.

Er is in de NDFF niet gericht gezocht naar vogelsoorten met niet-jaarrond beschermde nesten, provinciaal vrijgestelde soorten en in het geheel niet te verwachten soorten zoals zeezoogdieren of zoutwatervissen. Met vogels die geen jaarrond beschermd nest hebben moet, in algemene zin, wél rekening gehouden worden (zie ook §3.2.4). Potenties voor vrijgestelde soorten amfibieën en grondgebonden zoogdieren die mogelijk voorkomen in het plangebied, worden kort genoemd. Voor deze soorten geldt, net als voor alle andere soorten, onverminderd de zorgplicht welke wordt besproken in de conclusies en de bijlage m.b.t. de wetgeving.

Naast het onderzoek van de NDFF zijn relevante verspreidingsatlassen en eventueel andere literatuur en websites geraadpleegd om de ecologische vereisten van soorten in samenhang met de verspreiding te bekijken.

Potentiebeoordeling

Het plangebied is op 21 februari 2023 bezocht om enerzijds de aanwezig en aangrenzende biotopen te beschrijven en anderzijds eventuele incidentele waarnemingen te doen van beschermde flora en fauna (voor zover waarneembaar). Bij het veldbezoek is voor de potentiebeoordeling tevens gericht gezocht naar verblijfssporen zoals keutels, plukresten en braakballen. Daarnaast zijn bijvoorbeeld eventueel aanwezige materialen gekeurd en zijn eventueel aanwezige spleten en holtes, zover mogelijk, oppervlakkig geïnspecteerd.

→ <https://www.nvwa.nl/onderwerpen/invasieve-exoten/unielijst-invasieve-exoten>

Naast de aandacht voor beschermde waarden, is ook gelet op invasieve soorten die voorkomen op de 'Unielijst' van de Nederlandse Voedsel- en Warenautoriteit (NVWA). Deze invasieve exoten zijn op de Unielijst geplaatst omdat ze in delen van de EU schade toebrengen (of dat in de toekomst waarschijnlijk zullen gaan doen) aan de biodiversiteit en/of ecosysteemdiensten. De waargenomen soorten worden genoemd (§3.2) maar er worden geen nadere aanbevelingen gedaan of beleid uitgezet ten aanzien van deze soorten.

Verwerking

Met behulp van analyse en expertkennis is op basis van de verzamelde gegevens en de aangetroffen biotopen, een inschatting gemaakt van het mogelijk voorkomen van beschermde soorten in en nabij het plangebied.

Op grond van de plannen is een korte effectbeoordeling gemaakt van de plannen op de te verwachten soorten.

Als negatieve gevolgen niet op voorhand uit te sluiten zijn, wordt aangegeven of specifieke maatregelen moeten en kunnen worden genomen en/of ontheffing dient te worden aangevraagd.

2.2 Gebieden

Op de gebiedendatabase van het Ministerie van Landbouw, Natuur en Voedselkwaliteit (LNV) is gekeken in hoeverre het plangebied is gelegen binnen of nabij de begrenzing van (Europees) beschermde gebieden (Natura 2000), zie:

<https://www.natura2000.nl/>

Aan de hand van Provinciale of gemeentelijke informatie, toegankelijk via internet, is bekeken of het plangebied gelegen is in andere relevante beschermde gebieden, zie bijvoorbeeld:

Noord-Brabant: <https://noord-brabant.maps.arcgis.com/apps/webappviewer/>

Als dit het geval is, wordt bekeken of negatieve effecten te verwachten zijn en of nadere toetsing noodzakelijk is.

3 Beschermd soorten Wnb

In dit hoofdstuk worden eerst de biotopen beschreven die aanwezig zijn binnen het plangebied. Vervolgens worden de beschermde soorten beschreven per soortgroep. In de beschrijving wordt per soortgroep eerst aangegeven welke soorten (volgens opgave van de NDFF en literatuur) in het verleden of tijdens het afgelegde veldbezoek zijn aangetroffen. Vervolgens wordt vermeld welke soorten op grond van aanwezige biotopen te verwachten zijn en welke gebruiksfuncties het plangebied kan hebben voor deze soorten.

3.1 Beschrijving aanwezige biotopen

Bebouwing

De bebouwing in het plangebied betreft een bedrijfspand, gebouwd in 1975. Het is een pand met één bouwlaag, variërend in hoogte tussen delen van ongeveer 3 tot 5 meter. De opbouw bestaat deels uit bakstenen muren met een spouw, deels betonnen muren met betonnen en/of kunststof platen en glazen puien. Het gehele dak is plat en belegd met bitumen. De dakranden bestaan over het algemeen uit boeidelen van hout en kunststof die zijn afgewerkt met een metalen strip.

Op verschillende plekken zijn er kieren in de opbouw aanwezig. In verschillende delen van de bakstenen muren zijn vrij grote open stootvoegen aanwezig. Daarnaast zijn er op verschillende plekken kieren aanwezig onder de beplating van de dakranden die mogelijk toegang geven tot de spouwmuur, met name op de overgangen van buitenmuur naar dakrand. In delen van de bakstenen muren zijn onderaan ook verschillende open stootvoegen aanwezig. Deze zijn echter dichtgemaakt met stootvoegroosters.

Boschages, tuinen en groenstructuren

Rondom de bebouwing zijn een aantal plukken groen aanwezig die vrij dicht tegen het gebouw aan staan. Aan de voorzijde van de winkel is een plantsoen aanwezig. Langs de zuidzijde op de grens met de parkeerplaats staat een lage heg met een paar geknotte bomen en een grasveld behorende bij een park met daarin enkele grotere bomen. Aan de achterzijde van het gebouw (westzijde) staat een cluster van struiken, plantsoenen en wat opgaande houtige begroeiing die een begrenzing met het naastgelegen perceel vormt. Dichtbij het plangebied, aan de westzijde, is een klein afgerasterd stuk aanwezig met daarin een hoge zendmast en daaromheen een paar grotere bomen. Dit hoort niet bij het plangebied, maar is wel meegenomen bij de quickscan. In deze bomen zijn geen opvallende holtes en kieren waargenomen. Wel is er in een boom achter de zendmast een eksternest aanwezig dat bij het veldbezoek weer werd aangevuld met takken door een paar Eksters.

Verder zijn er in het groen geen andere opvallende zaken als holtes, kieren en grotere nesten waargenomen.

In ruimere zin zijn rondom het plangebied voornamelijk kleine tuinen van de woonblokken rondom de supermarkt aanwezig. Tevens is er een klein park en wat grotere clusters met grotere bomen.

Overig

Binnen het plangebied ontbreekt open oppervlaktewater. Daarnaast is het overgrote deel van het plangebied en de directe omgeving verhard in de vorm van trottoir, wegbestrating en parkeerplaatsen.



Impressies van het plangebied en de directe omgeving daarvan.

3.2 Beschermde soorten

3.2.1 Planten

Aangetroffen soorten

In en rond het plangebied is in het verleden en tijdens het veldbezoek geen beschermde flora waargenomen (NDFP 2013-2023).

Potentie plangebied

In het plangebied wordt geen beschermde flora verwacht. Het plangebied wordt te intensief beheerd en is te voedselrijk om geschikt te zijn voor beschermde plantensoorten.

3.2.2 Vissen

Omdat in het plangebied zelf geen water aanwezig is, kunnen hier geen (beschermde) vissoorten voorkomen.

Aangetroffen soorten

In en rond het plangebied zijn in het verleden en tijdens het veldbezoek ook geen beschermde vissoorten waargenomen (NDFP 2013-2023).

3.2.3 Amfibieën

Aangetroffen soorten

In en rond het plangebied zijn in het verleden en tijdens het veldbezoek geen beschermde, niet vrijgestelde amfibieën waargenomen (NDFP 2013-2023).

Potentie plangebied

In het plangebied is geen voortplantingswater aanwezig voor amfibieën. In het plangebied is wél wat geschikt landbiotoop aanwezig dat buiten de voortplantingsperiode kan worden benut door algemene soorten amfibieën zoals Gewone pad, Kleine watersalamander en Bruine kikker. De dieren kunnen wegkruipen onder stronken en takken of in verlaten muizenholen en dergelijke. Deze soorten zijn beschermd onder de Wnb maar ze zijn in Noord-Brabant 'vrijgesteld' bij de uitvoering van ruimtelijke ontwikkeling en inrichting, zie verder Bijlage 1.2. Het betreft hier met name de plantsoenen die rondom de bebouwing her en der aanwezig zijn.

-Rugstreepad

Ondanks dat deze soort nooit in de nabijheid is waargenomen wordt deze soort hier toch benoemd omdat het een soort is die vaak bouwterrein 'koloniseert' en tegelijk ook een zware bescherming onder de Wet natuurbescherming geniet. De meest nabije waarneming van de soort is gedaan op meer dan 3 kilometer afstand ten oosten van het plangebied, in de bebouwde kom van Sleeuwijk.

Het onderzoeksgebied is niet geschikt voor de Rugstreepad. Het plangebied ligt niet in de directe nabijheid van geschikt

voortplantingswater, ligt geïsoleerd door dichte bebouwing, drukke wegen en brede watergangen en er is geen geschikte vorstvrije, droge en vergraafbare zanderige bodem aanwezig die buiten de voortplantingsperiode als landbiotoop kan worden benut door deze soort.

Als in het plangebied graafwerkzaamheden plaatsvinden of zand wordt opgebracht, is het niet te verwachten dat Rugstreepadden het gebied kunnen intrekken. Het plangebied is te veel geïsoleerd door dichte bebouwing, drukke wegen en brede watergangen en de soort moet daarom te veel ongunstig biotoop passeren om het plangebied te bereiken.

3.2.4 Vogels

Alle inheemse vogelsoorten zijn beschermd. Het bevoegd gezag maakt onderscheid tussen soorten met niet-jaarrond beschermde nesten, soorten met jaarrond beschermde nesten (ingedeeld in vier categorieën) en de zogenaamde 'categorie 5-soorten' (zie verder Bijlage 1.2.5).

Aangetroffen soorten met niet-jaarrond beschermde nesten

Tijdens het veldbezoek werden diverse vogelsoorten waargenomen: Kokmeeuw, Zilvermeeuw, Kauw, Ekster (cat.5) en Koolmees (cat. 5).

Het nest in de grotere boom direct ten westen van het plangebied (achter de zendmast) is gebouwd door Eksters en werd tijdens het veldbezoek ook weer aangevuld met takken door een paar Eksters. Zij zullen waarschijnlijk het broedpaar in dit nest zijn in komend broedseizoen. De dieren waren continu rondom het nest aanwezig en bezig nestmateriaal aan te slepen.

Potentie plangebied soorten met niet-jaarrond beschermde nesten

In en aan de van het plangebied kunnen enkele algemene bos- en struweelvogels tot broeden komen zoals bijvoorbeeld Houtduif, Merel, Roodborst, Winterkoning en Heggenmus. Dit is met name



Links: Eksternest met Ekster. Rechts: Ekster die tak naar nest brengt.

mogelijk in het cluster struiken en boompjes aan de achterzijde (westzijde) van het pand.

Het grotere nest in de boom achter de zendmast zal waarschijnlijk worden gebruikt als broedplek voor Eksters (cat. 5) in het komende broedseizoen.

Het is verder mogelijk dat er categorie 5-soorten als Koolmees en Pimpelmees tot broeden komen in holtes in de bebouwing in het plangebied. Ze kunnen toegang krijgen tot geschikte nestholtes via verschillende kieren die her en der rondom het dak en de dakrand van het gebouw aanwezig zijn.

Aangetroffen soorten met jaarrond beschermde nesten

Tijdens het veldbezoek werden enkele zingende Huismussen (cat. 2) waargenomen op een dakrand van een woonblok aan de overzijde van de straat ten oosten van het plangebied, op ongeveer 30 meter afstand van de bebouwing in het plangebied.

In de omgeving van het plangebied zijn in het verleden Huismus, Gierzwaluw en verschillende roofvogels, uilen en overige vogelsoorten met jaarrond beschermde nesten waargenomen (NDFP 2013-2023).

Van de volgende soorten zijn nesten en/of territoria bekend binnen het onderzochte gebied: Huismus (op 800 meter afstand ten noordwesten); Ransuil (op 700 meter afstand ten noordoosten) en Sperwer (op 450 meter afstand ten noordwesten) (NDFP 2013-2023). De overige waarnemingen van soorten met jaarrond beschermde nesten betreffen voornamelijk foeragerende en overvliegende vogels zonder directe binding met het plangebied of de omgeving daarvan.

Potentie soorten met jaarrond beschermde nesten

Het waargenomen eksternest in de boom net ten westen van het plangebied biedt geen potentie voor gebruik door soorten als Ransuil of Sperwer. Allereerst is het in gebruik door een koppel Eksters. Daarnaast staat de betreffende boom vrij open en onbeschut. Ondanks dat van Ransuil en Sperwer bekend is dat ze in de bebouwde kom tot broeden kunnen komen in oude Eksternesten, staat dit nest op een te open plek om voor deze soorten geschikt te zijn.

De Huismus broedt in bebouwing en bouwt nesten onder dakpannen of golfplaten met onderbetimmering en op spantconstructies. Deze soort stelt aan zijn leefgebied ook aanvullende eisen zoals de aanwezigheid van dekking biedende struiken, voedselvoorzieningen (voederplekken of kruidenrijke overhoeken) en open zandplekken voor het nemen van zandbaden. Het plangebied biedt vanwege het ontbreken van deze elementen in het plangebied zelf geen essentieel leefgebied voor de Huismus. De woonblokken in de directe omgeving en de tuinen die daarbij horen bieden dergelijk habitat wel, getuige

ook de aanwezigheid van zingende Huismussen in een dakgoot van één van deze woonblokken.

De Gierzwaluw broedt in stedelijke bebouwing onder dakpannen, randpannen, loodslabben of achter boeidelen. Gebouwen met platte daken zonder speciale kasten zijn niet geschikt. De nestlocaties moeten beschikken over 'vrije uitvalmogelijkheden' omdat de poten van Gierzwaluw te zwak zijn om op eigen kracht op te stijgen. Daarnaast mogen geen gladde daklijsten, het zogenaamde "vogelweer", aanwezig zijn onder de invliegopening.

Het is wel mogelijk dat het plangebied incidenteel wordt gebruikt als onderdeel van het leefgebied van in de buurt vastgestelde vogelsoorten met jaarrond beschermde nesten zoals Huismus, Sperwer en Ransuil. Het plangebied biedt geen essentieel leefgebied voor deze soorten.

3.2.5 Grondgebonden zoogdieren

Aangetroffen soorten

Tijdens het veldbezoek zijn geen beschermde, niet vrijgestelde zoogdieren waargenomen. In de omgeving zijn wel enkele waarnemingen van beschermde grondgebonden zoogdieren bekend, namelijk Bunzing, Steenmarter en Bever (NDFP 2013-2023).

Bunzing is een soort die als 'andere soort' beschermd is onder de Wet natuurbescherming. Van deze soort zijn enkele waarnemingen bekend uit het onderzochte gebied. Eén daarvan is gedaan binnen de bebouwde kom van Werkendam, de rest net daarbuiten.

Ook Steenmarter is een zogenaamde 'andere soort' onder de Wet natuurbescherming. Van deze soort is slechts één waarneming bekend uit het onderzochte gebied in de afgelopen 10 jaar. Dit betrof een waarneming uit 2017 op bijna 1,3 kilometer ten westen van het plangebied.

Van Bever, een soort beschermd in de Wnb onder de Habitatrichtlijn, zijn veel waarnemingen bekend rondom Werkendam, allemaal in of nabije grotere wateren of bredere sloten. Het betreft een cluster aan waarnemingen ten noorden in de Merwede en een cluster in watergangen in en om het industrieterrein ten zuiden van het dorp.

In het plangebied en de directe omgeving daarvan zijn geen waarnemingen bekend van de genoemde soorten.

Potentie plangebied

Het is mogelijk dat in het gebied enkele (kleine) zoogdieren voorkomen zoals Egel en verschillende algemene soorten (spits)muizen. Deze soorten zijn beschermd onder de Wnb maar ze zijn in Noord-Brabant 'vrijgesteld' bij de uitvoering van ruimtelijke ontwikkeling en inrichting, zie verder Bijlage 1.2.1.

Het plangebied is ongeschikt voor Bever vanwege het ontbreken van geschikt biotoop, zoals moerassen, meren of rivieren omzoomd door broekbossen met opstand van wilg of populier.

Het plangebied biedt slechts beperkt schuilmogelijkheden zoals dichte begroeiing en dekking waar Steenmarter en kleine marterachtigen (Bunzing, Hermelijn en Wezel) gebruik van kunnen maken. Ook ontbreekt gunstig jachtgebied met veel prooidieren (muizen). Tevens zijn er rond de bebouwing vaak mensen (en huisdieren) aanwezig zodat noodzakelijke rust voor de dieren ontbreekt. Steenmarter en Bunzing (en andere kleine marterachtigen) worden daarom niet verblijven in of direct om het plangebied verwacht.

Het is wel mogelijk dat incidenteel kleine marterachtigen (Bunzing, Hermelijn en Wezel) die elders verblijven, in het plangebied voorkomen en dit gebruiken als verbinding tussen geschikte locaties in de omgeving. Dit betreft echter geen essentiële functie vanwege de algehele ongeschiktheid van het plangebied.

3.2.6 Vleermuizen

Vleermuizen kunnen op zeer duidelijk te onderscheiden manieren van een leefgebied gebruik maken. Belangrijke gebruiksfuncties zijn verblijfplaats, foerageergebied of (deel van) een vliegroute.

De manier waarop vleermuizen een gebied gebruiken kan door het jaar verschillen, een gebouw of een boom kan bijvoorbeeld tijdelijk gebruikt worden als verblijfplaats maar in andere delen van het jaar ongebruikt blijven.

Alle soorten vleermuizen, evenals verblijfplaatsen en essentiële foerageergebieden en vliegroutes zijn beschermd onder de Habitatrictlijn (zie Bijlage 1.2.1).

Aangetroffen vleermuizen

In de omgeving van het plangebied zijn vier soorten vleermuizen vastgesteld (NDFP 2013-2023). Het betreft Gewone dwergvleermuis, Ruige dwergvleermuis, Laatvlieger en Meervleermuis.

De meeste waarnemingen betroffen foeragerende en langsvliegende exemplaren.

Van alle waarnemingen zijn er drie die een indicatie geven van een mogelijk verblijf. Het betreft één waarneming van een uitvliegende Meervleermuis op ongeveer 800 meter afstand van het plangebied; één waarneming van een uitvliegende Gewone dwergvleermuis op 1 kilometer afstand van het plangebied en één waarneming van een zwermende Gewone dwergvleermuis op ongeveer 200 meter afstand van het plangebied. Een zwermende Gewone dwergvleermuis in een bepaalde periode is een indicatie van een winterverblijf op die locatie (NDFP 2013-2023)

Naast de genoemde drie waarnemingen zijn geen andere relevante waarnemingen (zoals verblijven, kolonies, grote aantallen, foerageergebieden of vliegroutes) bekend van vleermuizen in het plangebied of in de directe omgeving ervan (NDFF 2013-2023).

Potentie verblijfplaatsen

Als potentie voor verblijfplaatsen niet is uit te sluiten dan dient gericht nachtelijk onderzoek plaats te vinden om eventuele precieze verblijfloccaties vast te stellen. De bekende waarnemingen (bijvoorbeeld uit de NDFF) zijn niet volledig en geven daarom geen uitsluitel en tijdens de quickscan zijn achterliggende holtes die kunnen dienen als verblijfplaats, niet verder te inspecteren of te onderzoeken. Tevens is gebruik door vleermuizen in het verleden hiermee niet uit te sluiten.

De waargenomen gaten, kieren en spleten in de muren en daken van het gebouw in het plangebied geven mogelijk toegang tot voor vleermuizen geschikte holtes. Te denken valt aan gebouwbewonende soorten zoals Gewone dwergvleermuis, Ruige dwergvleermuis en Laatvlieger.

Andere gebouwbewonende soorten zoals Meervleermuis, Watervleermuis, Kleine dwergvleermuis, Tweekleurige vleermuis en Gewone grootoorvleermuis, etc. zijn zeldzaam en worden op voorhand niet verwacht in de onderzochte bebouwing. Deze soorten dienen tijdens vervolgonderzoek (zie §4.4) wel te worden onderzocht en als tijdens het vleermuisonderzoek indicatieve waarnemingen worden gedaan van deze soorten, moeten bezoekreundes en bezoektijden worden aangepast conform het geldende onderzoeksprotocol, zodat het eventuele voorkomen van deze soorten volledig in beeld wordt gebracht.

Gezien de aard van de bebouwing is tijdelijk verblijf in de zomer en in de paarperiode het meest waarschijnlijk. Er worden gezien de beperkte buffering van de aanwezige holtes geen (massa)winterverblijven verwacht. Laat in het najaar aanwezige vleermuisverblijven zouden gedurende warme periodes in de winter wél gebruikt kunnen worden door actieve vleermuizen die nog niet in diepe winterrust verkeren.

De gaten, kieren en spleten met potentie voor verblijvende vleermuizen bevinden zich in de spouwmuur en onder de dakranden en aftimmeringsplaten van de dakranden. De potentie is vrijwel rondom het gehele gebouw aanwezig, maar bevindt zich met name aan de noord- en zuidzijde van het gebouw. De oostzijde is met name een glazen pui waar geen tot weinig potentie is. De westzijde is behoorlijk afgedekt door dichte struiken en boompjes, waardoor invliegmogelijkheden beperkt zijn.



Foto's van gebouwdelen met potentie voor vleermuizen (zie rode omlijning). Boven: muur aan noordzijde met open stootvoegen en dakrand met kieren. Onder: muur aan zuidzijde met open stootvoegen en dakrand met kieren.

Potentie foerageergebied

Het plangebied en met name de groene delen in de directe omgeving zijn geschikt voor foeragerende vleermuizen. De luwe plekken kunnen zorgen voor concentraties van insecten waardoor vleermuizen worden aangetrokken.

Potentie vliegroute

Gezien de ligging, de vorm en de grootte van het plangebied en het ontbreken van lijnvormige elementen zoals bomenrijen, doorlopende watergangen of brede rietkragen kan geen sprake zijn van een belangrijke functie als vliegroute voor vleermuizen.

3.2.7 Overige fauna**Aangetroffen soorten**

Er zijn veel waarnemingen bekend van Rivierrombout (libel) in de omgeving van het plangebied in de omgeving van het plangebied (NDFD 2013-2023). Alle waarnemingen zijn gedaan in de uiterwaarden van de Boven-Merwede aan de zuidzijde, nabij de rand van de bebouwde kom van Werkendam.

Potentie plangebied

Het onderzoeksgebied is niet geschikt voor Rivierrombout in verband met het ontbreken van geschikt biotoop. De soort plant zich voort om en nabij zandige delen rondom grote rivieren, zoals in de uiterwaarden van de Boven-Merwede. In het plangebied zijn dergelijke omstandigheden niet aanwezig. Aanwezigheid van essentiële functies voor deze soort in of direct om het plangebied is daarmee uit te sluiten.

3.3 Conclusie beschermde soorten

Op grond van §3.2.1 t/m §3.2.7 zijn beschermde, niet vrijgestelde soortgroepen te verwachten die staan weergegeven in Tabel 1. In de tabel wordt onderscheid gemaakt tussen de aangetroffen soortgroepen in en nabij het plangebied en de potenties daarvoor binnen het plangebied. Ook wordt onderscheid gemaakt tussen mogelijk (incidentele) aanwezigheid en gebruik als essentieel leefgebied (zoals bijvoorbeeld vaste verblijfplaatsen).

In hoofdstuk 4 wordt uiteengezet welke gevolgen voor deze soortgroepen worden verwacht door het uitvoeren van de plannen.

Tabel 1.

Eerder volgens literatuuropgave vastgestelde soortgroepen met beschermde, niet vrijgestelde soorten in/nabij het plangebied (kolom 2), mogelijk (incidenteel) voorkomende beschermde, niet vrijgestelde soorten in het plangebied (kolom 3) en verwachte voorkomen van essentieel leefgebied van beschermde, niet vrijgestelde soorten binnen het plangebied met verwachte beschermde functie (kolom 4). Indien de potentieel aanwezige beschermde functie wordt genoemd in kolom 4 valt deze automatisch onder essentieel leefgebied voor de mogelijk aanwezige soorten.

Beschermde, niet vrijgestelde soorten	Aangetroffen nabij het plangebied (literatuur en veldbezoek)	Mogelijk aanwezig in plangebied	Mogelijk beschermde functie aanwezig binnen het plangebied
Planten	nee	nee	nee
Vissen	nee	nee	nee
Amfibieën	nee	nee	nee
Broedvogels met niet-jaarrond beschermde nesten	veldbezoek, NDFF	ja	niet-jaarrond beschermde nesten
Broedvogels met jaarrond beschermde nesten	veldbezoek, NDFF	incidenteel	nee
Grondgebonden zoogdieren	NDFF	incidenteel	nee
Vleermuizen	NDFF	ja	verblijfplaatsen / foerageergebied (meerdere soorten)
Overige beschermde fauna	NDFF	nee	nee

4

Effectbeoordeling en maatregelen

Door het plan kunnen verschillende negatieve effecten optreden in het plangebied. Deze mogelijke effecten zijn onder te verdelen in tijdelijke effecten tijdens de aanleg en effecten als gevolg van de aanwezigheid van de nieuwe situatie.

De te verwachten soortgroepen met beschermde, niet vrijgestelde soorten worden in dit hoofdstuk besproken. Ze zijn samengevat in de derde kolom van Tabel 1. De aanwezigheid van deze soortgroepen kan van invloed zijn op de verdere procedure. De (negatieve) effecten die kunnen optreden bij de werkzaamheden worden onderzocht. Voorts zal worden aangegeven welke maatregelen kunnen worden genomen om effecten te voorkomen of te minimaliseren.

Voor andere soortgroepen met niet beschermde of vrijgestelde soorten geldt altijd de zorgplicht (zie Bijlage 1.1.1).

4.1 Vogels

Vogelnesten kunnen worden vernield bij ecologisch gevoelige werkzaamheden zoals het kappen en rooien van struiken, sloop van bebouwing, diverse graafwerkzaamheden of het verwijderen van de vegetatieve toplaag.

Soorten met niet-jaarrond beschermde nesten

Men dient activiteiten waarbij nesten verstoord of vernield kunnen worden buiten het broedseizoen plaats te doen vinden, dus niet van grofweg 15 maart tot 15 juli. Deze periode is afhankelijk van bijvoorbeeld het weer en de aanwezige soorten. Als onverhoopt buiten deze periode broedende vogels aanwezig zijn, dienen werkzaamheden plaatselijk te worden uitgesteld. Voor vogelsoorten met jaarrond beschermde nesten wordt de periode van februari t/m augustus gezien als de gevoelige periode.

Wanneer in het broedseizoen gewerkt gaat worden is het mogelijk voorafgaand aan het broedseizoen of voorafgaand aan de vestiging van broedvogels het plangebied ongeschikt te maken als (nog) geen nesten aanwezig zijn. Hierbij mogen geen mogelijke nestplaatsen van jaarrond beschermde vogels ongeschikt of ontoegankelijk worden gemaakt.

'Categorie 5'-soorten

Gezien de aanwezige biotopen in de nabijheid van het plangebied zullen de (mogelijk) aanwezige vogelsoorten die genoemd worden als 'categorie 5'-soort (Ekster, Koolmees en Pimpelmees), kunnen uitwijken naar alternatief leefgebied. Er gelden geen zwaarwegende feiten of ecologische omstandigheden die een jaarrond beschermde status van nesten van deze soorten rechtvaardigen. Overigens geldt

ook voor deze soorten dat activiteiten waarbij nesten verstoord of vernield kunnen worden buiten het broedseizoen plaats moeten vinden.

Soorten met jaarrond beschermde nesten

Er is geen potentie voor verblijven Huismussen of andere vogelsoorten met een jaarrond beschermd nest in of direct rondom het plangebied. De waargenomen Huismussen in de dakgoten van woonblokken rondom het plangebied broeden, indien ze op de betreffende daken ook tot broeden komen, op voldoende afstand om geen hinder van de werkzaamheden te ondervinden. Mede ook doordat er tussen het plangebied en de betreffende woningen nog respectievelijk een weg loopt of een grotere parkeerplaats aanwezig is.

Voor het mogelijk incidentele gebruik van het plangebied door overige vogelsoorten met jaarrond beschermde nesten uit de omgeving van het plangebied (Huismus, Sperwer en Ransuil), wordt geen negatief effect verwacht van de ingreep omdat het plangebied slechts een klein deel uitmaakt van een veel groter foerageergebied en in de naaste omgeving veel vergelijkbaar of beter biotoop aanwezig is. Het plangebied biedt geen essentieel leefgebied voor deze soorten en ze kunnen gemakkelijk uitwijken.

4.2 Grondgebonden zoogdieren

Voor incidenteel aanwezige kleine marterachtigen wordt geen belangrijk negatief effect verwacht vanwege de geringe grootte van het plangebied en de ruime aanwezigheid vergelijkbaar en beter biotoop in de naaste omgeving. Het plangebied biedt, onder andere vanwege deze redenen, geen essentieel leefgebied voor kleine marterachtigen en de dieren kunnen gemakkelijk tijdelijk uitwijken.

4.3 Vleermuizen

Verblijfplaatsen

Bij de sloop van de bebouwing zouden vaste rust- of verblijfplaatsen van gebouwbewonende vleermuizen beschadigd of vernield kunnen worden. Het is derhalve noodzakelijk om vervolgonderzoek uit te voeren naar de aanwezigheid van deze soorten. Hierbij dient ook de naaste omgeving van het plangebied betrokken te worden.

Als uit het vervolgonderzoek blijkt dat verblijvende vleermuizen aanwezig zijn dienen vervangende en geschikte verblijfplaatsen te worden aangeboden. Er is dan tijdelijke en permanente compensatie noodzakelijk. Er dient daarbij ook een ontheffing te worden aangevraagd waarbij in een, op te stellen 'Activiteitenplan', deze maatregelen worden uitgewerkt.

Foerageergebied

Voor de mogelijk aanwezige foeragerende vleermuizen in of direct rondom het plangebied wordt geen negatief effect verwacht van de werkzaamheden omdat het plangebied slechts een klein deel uitmaakt van een veel groter foerageergebied en in de naaste omgeving veel vergelijkbaar of beter biotoop aanwezig is. De vleermuizen kunnen derhalve gemakkelijk tijdelijk uitwijken.

Op termijn zal de groenzone van het plangebied grotendeels herstellen en opnieuw kunnen dienen als foerageergebied voor vleermuizen.

4.4 Conclusie effectbeoordeling

Negatieve effecten van de plannen op beschermde soorten (indien aanwezig) zijn niet uit te sluiten. Het gaat om algemene gebouwbewonende vleermuissoorten; Gewone dwergvleermuis, Ruige dwergvleermuis en Laatvlieger.

Er is vervolgonderzoek noodzakelijk naar deze beschermde soortgroep. In Tabel 2 staan de perioden aangegeven wanneer dit onderzoek kan worden uitgevoerd. Tevens wordt het aantal bezoeken vermeld.

Naast het uitvoeren van genoemd onderzoek worden, met het in acht nemen van andere besproken aanbevelingen, beperkingen en restricties in §4.1 geen andere belangrijke negatieve effecten verwacht voor beschermde soorten bij uitvoer van de plannen. Er dient altijd rekening te worden gehouden met de zorgplicht (zie §6.3 en Bijlage 1.1.1).

Tabel 2.

Optimale periode voor uit te voeren vervolgonderzoek naar beschermde soorten of soortgroepen die zijn aangetroffen of worden verwacht in het plangebied.

Soort/Soortgroep	Optimale periode		Aantal bezoeken
	Gebiedsfunctie	Periode	Aantal bezoeken
Vleermuizen	Kraamkolonies en zomerverblijven (3 bezoeken)	Paarverblijven en zwermgedrag (2 bezoeken)	5
Gewone dwergvleermuis	half mei – half juli	augustus – oktober	
Ruige dwergvleermuis	half mei – half juli	augustus – oktober	
Laatvlieger	half mei – half juli	augustus – oktober	

5 Gebiedsbescherming en overige natuurwetgeving

In hoofdstuk 3 en 4 is beschreven welke beschermde soorten kunnen voorkomen en welke effecten de werkzaamheden kunnen hebben. De Wet natuurbescherming kent naast soortbescherming ook gebiedsbeschermende wet- en regelgeving, in het bijzonder die van de Natura 2000-gebieden en betreffende behoud van grootschalige houtopstanden (Zie Bijlage 1.3).

Naast bepalingen uit de Wnb kunnen gebieden ook beschermd zijn onder de Wet op de ruimtelijke ordening (Wro) als onderdeel van het 'Natuurnetwerk Nederland' (voorheen Ecologische hoofdstructuur, EHS) of als Provinciaal aangewezen 'Bijzonder Provinciaal Landschap', 'Weidevogelleefgebied' of 'Belangrijk weidevogelgebied'.

Hieronder wordt aangegeven welke gebiedsbeschermende wetgeving van toepassing is op het plangebied.

5.1 Natura 2000

Het plangebied ligt op 1,5 kilometer afstand van het meest nabijgelegen Natura 2000-gebied, 'Biesbosch (zie Figuur 2). Gezien de grote afstand, afscherming door stedelijk gebied en de aard van de uit te voeren werkzaamheden, worden op voorhand geen directe negatieve gevolgen verwacht van de plannen zoals licht, geluid of optische verstoring. Er hoeft hiernaar geen nadere toetsing uitgevoerd te worden.

Het geplande project leidt tot verhoogde emissie van stikstof. Indien dit nog niet is gebeurd, wordt aanbevolen een analyse uit te voeren van de hierdoor veroorzaakte extra depositie van stikstof op gevoelige habitattypen in nabijgelegen Natura 2000-gebieden. Als deze depositie boven 0,00 mol/ha/jaar komt bestaat een vergunningsplicht.

5.2 Natuurnetwerk Nederland (NNN)

Het plangebied ligt niet binnen de begrenzing van het NNN, inclusief de zogenaamde verbindingzones die verschillende NNN-gebieden kunnen verbinden (zie Figuur 2). Het meest nabije gebied dat onder de NNN valt ligt net buiten de bebouwde kom van Werkendam op ongeveer 350 meter afstand van het plangebied. In Noord-Brabant wordt bij plannen nabij dergelijke gebieden ook de zogenaamde 'externe werking' van de plannen op deze gebieden getoetst. In dit geval kunnen geen negatieve effecten door de plannen op het NNN-gebied optreden. Het plangebied ligt op redelijke afstand en ligt afgeschermd van het NNN-gebied door bebouwing, ander groen en

een grote weg. De plannen hoeven verder niet getoetst te worden aan beschermde waarden binnen dit netwerk.

5.3 Weidevogelgebieden

Het gebied is niet begrensd als een bijzonder te beschermen weidevogelleefgebied of belangrijk weidevogelgebied (zie Figuur 2). Er is geen negatief effect mogelijk op Weidevogelleefgebieden, een nadere toetsing is niet nodig.

5.4 Houtopstanden

De werkzaamheden binnen het plangebied zullen, voor zover bekend, uitsluitend aan de bebouwing plaatsvinden. Bijzondere houtopstanden binnen het plangebied zijn daarom niet aan de orde.

5.5 Overige relevante wetgeving

Er is geen overige natuurwetgeving bekend die van invloed kan zijn op de plannen.

Figuur 2.

Ligging van het plangebied (rode stip) ten opzichte van Natura 2000-gebied, natuurverbindingen en het NNN.

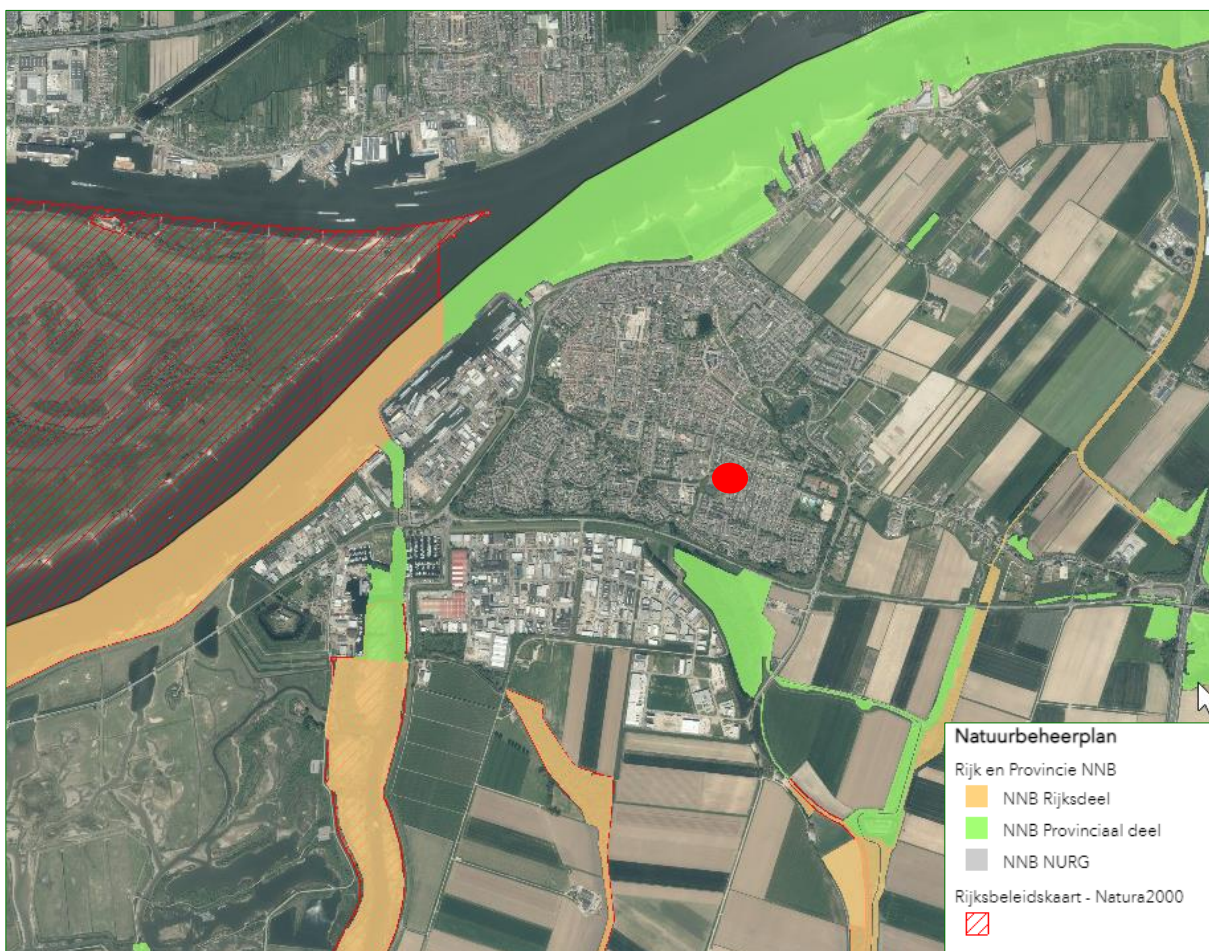

5.6 Conclusie gebiedsbeschermende en overige natuurwetgeving

Gezien de aard van de plannen, de reikwijdte daarvan en de locatie van het plangebied ten opzichte van beschermde gebieden is, buiten eventuele indirecte gevolgen door toegenomen stikstofemissie, op voorhand uit te sluiten dat beschermde gebieden onder de Wnb of andere (provinciaal) beschermde of aangewezen gebieden, direct beïnvloed worden door de plannen.

Het geplande project leidt tot verhoogde emissie van stikstof. Aanbevolen wordt een analyse uit te voeren van de hierdoor veroorzaakte extra depositie van stikstof op gevoelige habitattypen in nabijgelegen Natura 2000-gebieden. Als deze depositie boven 0,00 mol/ha/jaar komt bestaat een vergunningsplicht.

6 Conclusies

6.1 Beschermde soorten Wnb

- ♣ Het onderzoeksgebied is in potentie geschikt voor beschermde soorten amfibieën, vogels, grondgebonden zoogdieren en vleermuizen.
- ♣ Gezien de uitgevoerde toetsing, kunnen van de amfibieën en grondgebonden zoogdieren alleen 'vrijgestelde' soorten verblijvend aanwezig zijn. Voor deze aangetroffen of verwachte 'vrijgestelde' soorten hoeft geen ontheffing te worden aangevraagd als werkzaamheden worden verricht in het kader van ruimtelijke ontwikkeling en inrichting, zoals het besproken plan.
- ♣ In het plangebied kunnen broedvogels met niet-jaarrond beschermde nesten voorkomen. Voor de verwachte aanwezige broedvogels dienen werkzaamheden waarbij nesten vernield of verstoord kunnen worden, buiten het broedseizoen plaats te vinden. Een ontheffing is voor broedvogels dan niet nodig. Het broedseizoen loopt grofweg van half maart tot half juli.
- ♣ Voor het mogelijk incidentele terreingebruik van het plangebied door overige vogels met jaarrond beschermde nesten (Huismus, Sperwer en Ransuil), wordt geen negatief effect verwacht van de ingreep omdat het plangebied slechts een klein deel uitmaakt van een veel groter leefgebied en in de naaste omgeving veel vergelijkbaar of beter biotoop aanwezig is. Het plangebied biedt geen essentieel leefgebied voor deze soorten en ze kunnen gemakkelijk uitwijken.
- ♣ Voor incidenteel aanwezige kleine marterachtigen wordt geen belangrijk negatief effect verwacht vanwege de grootte van het plangebied en de ruime aanwezigheid vergelijkbaar en beter biotoop in de naaste omgeving. De dieren kunnen derhalve gemakkelijk tijdelijk uitwijken. Het plangebied biedt geen essentieel leefgebied voor kleine marterachtigen.
- ♣ In het plangebied kunnen verblijvende vleermuizen voorkomen. Omdat negatieve effecten door de werkzaamheden niet uit te sluiten zijn, is vervolgonderzoek naar voortplantingsplaatsen en rustplaatsen van vleermuizen noodzakelijk (zie voor de optimale onderzoeksperiode Tabel 2). Worden tijdens de veldinventarisatie volgens landelijk geldende richtlijnen, protocollen, soortstandaarden en/of Kennisdocumenten één of meer soorten vleermuizen met verblijfplaatsen aangetroffen, dan dient een ontheffingsaanvraag te worden ingediend, waarin passende mitigerende en compenserende maatregelen worden beschreven.
- ♣ Voor de mogelijk aanwezige foeragerende vleermuizen in het plangebied wordt geen negatief effect verwacht van de ingreep omdat het plangebied slechts een klein deel uitmaakt van een veel

groter foerageergebied en in de naaste omgeving veel vergelijkbaar of beter biotoop aanwezig is. De vleermuizen kunnen derhalve gemakkelijk tijdelijk uitwijken.

6.2 Gebiedsbescherming en overige natuurwetgeving

- ♣ Gezien de aard van de plannen, de reikwijdte daarvan en de locatie van het plangebied ten opzichte van beschermde gebieden is, buiten eventuele indirecte gevolgen door toegenomen stikstofemissie, op voorhand uit te sluiten dat beschermde gebieden onder de Wnb of andere (provinciaal) beschermde of aangewezen gebieden, direct beïnvloed worden door de plannen.
- ♣ Het geplande project leidt tot verhoogde emissie van stikstof. Aanbevolen wordt een analyse uit te voeren van de hierdoor veroorzaakte extra depositie van stikstof op gevoelige habitattypen in nabijgelegen Natura 2000-gebieden. Als deze depositie boven 0,00 mol/ha/jaar komt bestaat een vergunningsplicht.

6.3 Zorgplicht

Voor alle in het wild levende soorten en hun leefomgeving geldt de zorgplicht (zie Bijlage 1.1.1). Teneinde de zorgplicht na te leven kan men voorafgaand aan de werkzaamheden de volgende praktische richtlijnen hanteren:

- ♣ Alle aanwezige bebouwing, vegetatie of bodemmateriaal kan gefaseerd verwijderd worden. Dit geeft bodembewonende dieren de kans om het plangebied te ontvluchten en een alternatief leefgebied te benutten in de omliggende omgeving.
- ♣ Ontzie groenvoorzieningen zoveel mogelijk tijdens de werkzaamheden en het (tijdelijk) opslaan van machines en materialen. Gebruik zo klein mogelijke werkbreedtes en probeer dezelfde bouwwegen voor zowel aanvoer als afvoer te gebruiken.
- ♣ Bij ecologisch gevoelige werkzaamheden kan richting te behouden leefgebied van fauna gewerkt worden zodat dieren niet ingesloten raken en een grotere kans hebben het werkgebied te ontvluchten.
- ♣ Het verwijderen van groen kan zoveel mogelijk beperkt worden of na de werkzaamheden kan nieuw groen aangeplant worden op dezelfde locaties als waar groen verwijderd wordt. Houd bij werkzaamheden rondom groenvoorzieningen een zo smal mogelijke werkbreedte aan.
- ♣ Bij ecologisch gevoelige werkzaamheden kan zoveel mogelijk van bestaande paden gebruik gemaakt worden of kunnen nieuw gecreëerde paden herhaaldelijk gebruikt worden om insporing en potentiële verstoring van dieren en planten te beperken.

6.4 Aanbevelingen ter bevordering van natuur

Met behulp van enkele eenvoudige maatregelen kan de natuur in het plangebied versterkt worden en krijgen planten en dieren ook in nieuwe ontwikkelingslocaties de ruimte. Er zijn veel goede websites beschikbaar met tips en informatie over groen bouwen en het natuurlijk inrichten van tuinen.

→ <https://www.checklistgroenbouwen.nl/>

Als aanvulling worden voor dit plan de volgende aanbevelingen gedaan:

- ♣ Het plaatsen van voorzieningen voor Huismussen, Spreeuwen en Gierzwaluwen door middel van speciale dakpannen, vogelvides of inmetzelstenen.
- ♣ Het plaatsen van zogenaamde 'insectenhôtels' aan de muren van de bebouwing, in tuinen of in bestaande of aan te planten groenstructuren.
- ♣ Beplanten en aanleggen van groenstructuren met inheemse soorten zoals Eénstijlige meidoorn, Wilde liguster, Gewone vlier, Sleedoorn of Klimop die vogels en insecten als vlinders, wilde bijen en zweefvliegen kunnen aantrekken. Beplanting kan het beste aaneengesloten worden aangelegd omdat daarmee routes ontstaan voor soorten als Egel, (spits)muizen en vleermuizen.

7

Aanbevolen en geraadpleegde literatuur

- BIJLSMA, ROB.G., 1993 *Ecologische atlas van de Nederlandse Roofvogels*. Schuyt & Co., Haarlem.
- BOS, F., M. BOSVELD, D. GROENENDIJK, C. VAN SWAAY, I. WYNHOFF, DE VLINDERSTICHTING, 2006. *De dagvlinders van Nederland, verspreiding en bescherming (Lepidoptera: Hesperioidea, Papilionoidea)*. – *Nederlandse Fauna 7*. Nationaal Natuurhistorisch Museum Naturalis & European Invertebrate Survey – Nederland, Leiden. KNNV Uitgeverij, Utrecht.
- BROEKHUIZEN, S., K. SPOELSTRA, J.B.M. THISSEN, K.J. KANTERS & J.C. BUYS (RED.), 2016. *Atlas van de Nederlandse zoogdieren*. – *Natuur van Nederland 12*. Naturalis Biodiversity Center & EIS Kenniscentrum Insecten en andere ongewervelden, Leiden.
- CREEMERS, R.C.M., & J.C.W. VAN DELFT (RAVON, RED), 2009. *De amfibieën en reptielen van Nederland*. – *Nederlandse Fauna 9*. Nationaal Natuurhistorisch Museum Naturalis & European Invertebrate Survey – Nederland, Leiden. KNNV Uitgeverij, Utrecht.
- DIETZ, C., O VON HELVERSEN & D. NILL, 2011. *Vleermuizen. Alle soorten van Europa en Noord-West Afrika*. Tirion Natuur.
- FIELL, C & P., 2018. *Bat roosts in trees: a guide to identification and assessment for tree-care and ecology professionals*. Pelagic Publishing, 20-22 Wenlock Road, London.
- FLORON, 2011. *Nieuwe Atlas van de Nederlandse Flora*. KNNV Uitgeverij, Zeist.
- GITTENBERGER, E. & A.W. JANSSEN (RED.), 2004. *De Nederlandse zoetwatermollusken. Recente en fossiele weekdieren uit zoet en brak water*. – *Nederlandse Fauna 2*. Nationaal Natuurhistorisch Museum Naturalis & European Invertebrate Survey – Nederland, Leiden. KNNV Uitgeverij, Utrecht.
- KRANENBARG, J., J.E. HERDER, W.A.M. VAN EMMERIK & M. GROEN (RED), 2022. *Visatlas van Nederland*. Stichting RAVON, Sportvisserij Nederland & Noordboek, Gorredijk.
- LIMPENS, H., K. MOSTERT & W. BONGERS (RED.), 1997. *Atlas van de Nederlandse vleermuizen: onderzoek naar verspreiding en ecologie*. Utrecht.
- NEDERLANDSE VERENIGING VOOR LIBELLENSTUDIE, 2002. *De Nederlandse Libellen (Odonata)* – *Nederlandse Fauna 4*. Nationaal Natuurhistorisch Museum Naturalis & European Invertebrate Survey – Nederland, Leiden. KNNV Uitgeverij, Utrecht.
- SOVON VOGELONDERZOEK NEDERLAND, 2018. *Vogelatlas van Nederland. Broedvogels, wintervogels en 40 jaar verandering*. Kosmos Uitgevers, Utrecht/Antwerpen.



- NETWERK GROENE BUREAUS, 2017. *Soortinventarisatieprotocollen in het kader van de Wet natuurbescherming*. Netwerk Groene Bureaus, Odijk.
- TWISK, P., A. VAN DIEPENBEEK & J.P. BEKKER, 2009. *Veldgids Europese zoogdieren*. KNNV Uitgeverij, Zeist.
- UCHELEN, E. VAN, 2021. *Bunzing, Hermelijn en Wezel – Kleine Roofdieren*. KNNV Uitgeverij, Zeist.
- VLEERMUISVAKBERAAD (NETWERK GROENE BUREAUS, ZOOGDIERVERENIGING VZZ EN GEGEVENS AUTORITEIT NATUUR). *Vleermuisprotocol 2021*, januari 2021.

8 Bijlagen

Bijlage 1 Huidige natuurwetgeving



Bijlage 1 Huidige natuurwetgeving

Bijlage 1.1 Wet natuurbescherming (Wnb)

De Wet natuurbescherming (Wnb) is het nationale wettelijke kader waarin de Flora- en faunawet, de Natuurbeschermingswet 1998 en de Boswet zijn samengevoegd.

In de Wnb is zowel de soortbescherming van wilde flora en fauna geregeld als de gebiedsbescherming die veelal voortkomt uit bepalingen van de Europese Habitatrictlijn (HRL) en Vogelrichtlijn (VRL).

De provincies zijn, op enkele uitzonderingen na, het bevoegd gezag van de wet. De provincies organiseren de ontheffingsverlening en handhaving.

Bijlage 1.1.1 Zorgplicht

Een belangrijke bepaling van de Wnb is de zorgplicht die stelt dat “een ieder die weet of redelijkerwijs kan vermoeden dat door zijn handelen of nalaten nadelige gevolgen voor een Natura 2000-gebied, een bijzonder nationaal natuurgebied of voor in het wild levende dieren en planten kunnen worden veroorzaakt, verplicht is dergelijk handelen achterwege te laten voor zover zulks in redelijkheid kan worden gevergd, dan wel alle maatregelen te nemen die redelijkerwijs van hem kunnen worden gevergd teneinde die gevolgen te voorkomen of, voor zover die gevolgen niet kunnen worden voorkomen, deze zoveel mogelijk te beperken of ongedaan te maken.”

Bijlage 1.2 Soortbescherming

Bijlage 1.2.1 Categorieën

Onder de Wnb wordt een aantal soorten planten en dieren beschermd. Er zijn vier categorieën met beschermde soorten. Twee categorieën bevatten de soorten die respectievelijk zijn beschermd onder de HRL en soorten genoemd in de VRL.

Naast deze Europees beschermde soorten heeft de wetgever nog een extra categorie soorten toegevoegd, de ‘andere soorten’.

Per provincie is conform artikel 3.11 nog een vierde categorie opgesteld, die van de ‘vrijgestelde soorten’. Alleen soorten uit de derde categorie kunnen worden vrijgesteld. Voor deze soorten geldt een vrijstelling van ontheffingsplicht bij het overtreden van de verbodsbepalingen (zie Bijlage 1.2.2) bij ruimtelijke ontwikkeling en inrichting en bestendig beheer. De lijst van vrijgestelde soorten kan per provincie variëren en is te vinden in Tabel 3.

Daarnaast zijn Bosmuis, Veldmuis en Huisspitsmuis in of op gebouwen of daarbij behorende erven in alle gevallen vrijgesteld van de genoemde verboden in artikel 3.10.

Tabel 3.
Vrijgestelde soorten per provincie.
Rood=niet vrijgesteld.

	DR	FL	FR	GL	GR	L	NB	NH	OV	UT	ZH	ZL
Zoogdieren												
Aardmuis	+	+	+	+	+	+	+	+	+	+	+	+
Bosmuis*	+	+	+	+	+	+	+	+	+	+	+	+
Bunzing	+		+		+	+				+	+	
Dwergmuis	+	+	+	+	+	+	+	+	+	+	+	+
Dwergspitsmuis	+	+	+	+	+	+	+	+	+	+	+	+
Eekhoorn						+ ¹						
Egel	+	+	+	+	+	+	+	+		+	+	+
Gewone bosspitsmuis	+	+	+	+	+	+	+	+	+	+	+	+
Haas	+	+	+	+	+	+	+	+	+	+	+	
Hermelijn	+		+		+	+				+	+	
Huisspitsmuis*	+	+	+	+	+	+	+	+	+	+	+	+
Konijn	+	+	+	+	+	+	+	+	+	+	+	
Ondergrondse woelmuis	+	+	+	+	+	+	+	+	+	+	+	
Ree	+	+	+	+	+	+	+	+	+	+	+	+
Rosse woelmuis	+	+	+	+	+	+	+	+	+	+	+	+
Steenmarter						+ ²						
Tweekleurige bosspitsmuis	+	+	+	+	+	+	+	+	+	+	+	+
Veldmuis	+	+	+	+	+	+	+	+	+	+	+	+
Vos	+	+	+	+	+	+	+	+	+	+	+	+
Wezel	+		+		+	+				+	+	
Wild zwijn							+					
Woelrat	+	+	+	+	+	+	+	+	+	+	+	+
Amfibieën en reptielen												
Bruine Kikker	+	+	+	+	+	+	+	+	+	+	+	+
Gewone pad	+	+	+	+	+	+	+	+	+	+	+	+
Hazelworm						+ ³						
Kleine watersalamander	+	+	+	+	+	+	+	+	+	+	+	+
Levendbarende hagedis						+ ⁴						
Meerkikker	+	+	+	+	+	+	+	+	+	+	+	+
Bastaardkikker	+	+	+	+	+	+	+	+	+	+	+	+

*: algemene vrijstelling wanneer soorten zich in/op gebouwen en bijhorende erven bevinden

+¹:geldt in de periode maart-april en juli t/m november

+²:geldt in de periode 15 augustus t/m februari

+³:geldt in de periode juli t/m september

+⁴:geldt in de periode 15 augustus t/m 15 oktober



Bijlage 1.2.2 Verbodsbepalingen

De Wnb bepaalt conform artikel 3.1, 3.5 & 3.10 dat de volgende zaken verboden zijn:

1. Het is verboden opzettelijk van nature in Nederland in het wild levende dieren voorkomend in de Habitatrichtlijn, vogels genoemd in de Vogelrichtlijn en aangewezen 'andere soorten' opzettelijk te doden of te vangen¹
2. Het is verboden dieren voorkomend in de Habitatrichtlijn opzettelijk te verstoren.
3. Het is verboden opzettelijk nesten, rustplaatsen en eieren van hierboven genoemde soorten te vernielen of te beschadigen of nesten of eieren van vogels weg te nemen.
4. Het is verboden vogels als bedoeld in het eerste punt opzettelijk te verstoren als deze verstoring van wezenlijke invloed is op de staat van instandhouding van de desbetreffende vogelsoort.
5. Het is verboden planten van soorten genoemd in de Habitatrichtlijn (bijlage IV, Bijlage 1 Verdrag van Bern) of als 'andere soorten' (Bijlage B bij de wet) in hun natuurlijke verspreidingsgebied opzettelijk te plukken en te verzamelen, af te snijden, te ontwortelen of te vernielen.

Bijlage 1.2.3 Ontheffingsmogelijkheid

Ruimtelijke ontwikkeling en (her)inrichting zoals het slopen, renoveren of bouwen van woningen, het dempen van wateren of het aanleggen bedrijventerreinen, kan beschadiging of vernieling tot gevolg hebben van de voortplantings- en rustplaatsen van de in het gebied voorkomende (beschermde) soorten. Dit hangt af van de fysieke uitvoering daarvan en de periode waarin het project plaatsvindt. In bepaalde gevallen moet dan ontheffing voor de Wnb verkregen worden.

Als er beschermde soorten (zie Bijlage 1.2.1) voorkomen die niet zijn vrijgesteld én verbodsbepalingen (zie Bijlage 1.2.2) worden overtreden, dan is ontheffing vereist of moet, indien mogelijk, conform art. 3.31 gewerkt worden met een door het Ministerie van LNV goedgekeurde gedragscode.

De vraag of de ontheffing kan worden verleend zal worden beoordeeld door het bevoegde gezag (veelal de provincie waarin het plangebied is gelegen). Belangrijk daarbij is de vraag in hoeverre schade optreedt, of de gunstige staat van instandhouding van de

¹Het betreft soorten als bedoeld in artikel 1 van de Vogelrichtlijn, soorten genoemd in bijlage IV bij de Habitatrichtlijn, bijlage II bij het Verdrag van Bern of bijlage I bij het Verdrag van Bonn in hun natuurlijke verspreidingsgebied. Alsmede andere soorten, genoemd in bijlage, onderdeel A, bij de wet.

betrokken soort(en) in gevaar komt en of er bevredigende alternatieven voorhanden zijn voor de ingreep of de locatie daarvan.

Bijlage 1.2.4 Wettelijk belang

Per categorie is het bij het al dan niet verkrijgen van een ontheffing belangrijk wat het belang is van het uit te voeren plan en de te verkrijgen ontheffing. Als schade niet te voorkomen is, dient één van de onderstaande wettelijke belangen van toepassing te zijn:

Soorten van de Vogelrichtlijn

Ontheffing is nodig:

- ♣ in het belang van de volksgezondheid of openbare veiligheid.
- ♣ in het belang van de veiligheid van het luchtverkeer.
- ♣ ter bescherming van flora en fauna.

Soorten van de Habitatrichtlijn

Ontheffing is nodig:

- ♣ ter bescherming van flora en fauna.
- ♣ in het belang van de volksgezondheid, openbare veiligheid of andere dwingende redenen van groot openbaar belang met inbegrip van redenen van sociale of economische aard en met inbegrip van voor het milieu wezenlijk gunstige effecten.

Andere soorten

Ontheffing is nodig:

- ♣ ter bescherming van flora en fauna.
- ♣ in het belang van de volksgezondheid, openbare veiligheid of andere dwingende redenen van groot openbaar belang met inbegrip van redenen van sociale of economische aard en met inbegrip van voor het milieu wezenlijk gunstige effecten.
- ♣ in het kader van ruimtelijke ontwikkeling of inrichting van gebieden en het toekomstig gebruik daarvan.
- ♣ ter voorkoming van schade of overlast, met inbegrip van schade aan sportvelden, schietterreinen, industrieterreinen, kazernes, of begraafplaatsen.

Bijlage 1.2.5 Broedvogels

Voor broedvogels wordt in principe geen ontheffing verleend. Als men versturende activiteiten buiten het broedseizoen laat plaatsvinden worden de vogels geacht te kunnen uitwijken, treedt geen schade op en is geen ontheffing noodzakelijk.

Er is een uitzondering, vogelnesten die buiten het broedseizoen in gebruik zijn vallen onder de definitie van 'vaste rust- of verblijfplaatsen' en zijn daarom jaarrond beschermd. Er zijn vier verschillende categorieën 'broedvogels met jaarrond beschermde nesten', categorie 1 t/m 4, zie kader volgende pagina.

Kader: Vogelsoorten met jaarrond beschermde nesten en bijbehorende categorie.

*Geldt alleen in provincie Limburg en Overijssel Categorieën waarbinnen de soorten in deze provincies vallen zijn aangegeven voor Limburg, Overijssel.

**Geldt alleen in provincie Limburg.

***Geldt alleen in provincie Overijssel

Soort	Categorie	Toelichting codes
Bijeneter**	4	Vogelsoorten waarvan de nesten in principe jaarrond zijn beschermd met beschermingscategorie:
Blauwe reiger**	4	
Boerenwaluw*	2,3	
Boomvalk	4	1 = soorten die ook buiten het broedseizoen het nest gebruiken als vaste rust- of verblijfplaats; 2 = koloniebroeders die elk broedseizoen op dezelfde plaats broeden en die daarin zeer honkvast zijn of afhankelijk van bebouwing of biotoop; 3 = soorten die elk jaar op dezelfde plaats broeden en die daarin zeer honkvast zijn of afhankelijk van bebouwing; 4 = soorten die niet of nauwelijks zelf in staat zijn een nest te maken.
Bosuil*	2, 3	
Buizerd	4	
Draaihals**	4	
Gierzwaluw	2	
Grauwe klauwier**	4	
Grote gele kwikstaart	3	
Grutto**	4	
Havik	4	
Huismus	2	
Huiswaluw*	2	
Ijsvogel**	4	
Kerkuil	3	
Kramsvogel**	4	
Kwartelkoning**	4	
Oehoe	3	
Ooievaar	3	
Paapje**	4	
Raaf*	3, 4	
Ransuil	4	
Ringmus**	4	
Roek	2	
Roerdomp**	4	
Rode Wouw**	3	
Slechtvalk	3	
Sperwer	4	
Spotvogel**	4	
Steenuil	1	
Torenavalk*	3, 4	
Visdief**	4	
Wespendief	4	
Wulp**	4	
Zeearend***	4	
Zomertortel**	4	
Zwarte specht*	4, 3	
Zwarte wouw	4	

De lijst met vogelsoorten waarvan de nesten gedurende het hele jaar zijn beschermd is in 2009 aangepast (zie kader). In de provincie Overijssel is de lijst in 2019 opnieuw aangepast (zie kader). In de provincie Limburg is de lijst in 2020 opnieuw aangepast (zie kader). In de provincie Limburg gelden nog enkele wijzigingen op de standaard, de volgende soorten vallen in deze provincie andere categorieën: Kerkuil (cat. 1), Oehoe (cat. 1), Roek (cat. 1), Grote gele kwikstaart (cat. 2), Ooievaar (cat. 2), Slechtvalk (cat. 2), Wespendief (cat. 3), Zwarte wouw (cat. 3), Zomertortel (cat. 4). **Let wel!** Bij de bescherming van een jaarrond beschermd nest of verblijf kan het zijn dat zowel de verblijfplaats als de (directe) omgeving die nodig is voor het succesvol functioneren daarvan moet worden betrokken.



Kader: Vogelsoorten met jaarrond beschermde nesten in categorie 5.

**Andere beschermingsstatus in provincies Limburg en/of Overijssel.*

***Geldt alleen in provincies Limburg en/of Overijssel*

De Grutto en Ringmus behoren bij categorie 5 in Overijssel, maar horen bij categorie 4 in Limburg.

zie ook kader op voorgaande pagina.

Blauwe reiger*	Koolmees
Boerenwaluw*	Kortsnavelboomkruiper
Bonte vliegenvanger	Middelste bonte specht**
Boomklever	Oeverwaluw
Boomkruiper	Pimpelmees
Bosuil*	Raaf*
Brilduiker	Ringmus*/**
Draaihals*	Ruigpootuil
Eidereend	Spreeuw
Ekster	Tapuit
Gekraagde roodstaart	Torenavk*
Glanskop	Tureluur**
Grauwe vliegenvanger	Veldleeuwerik**
Groene specht	Wulp**
Grote bonte specht	Zeearend*
Grutto*/**	Zomertortel**
Hop	Zwarte kraai
Huiswaluw*	Zwarte mees
Ijsvogel*	Zwarte roodstaart
Kleine bonte specht	Zwarte specht*
Kleine vliegenvanger	

Voor soorten met jaarrond beschermde nesten kan soms, meestal alleen buiten het broedseizoen, wél ontheffing worden aangevraagd. Een 'omgevingscheck' is dan vereist. Een deskundige moet in dat geval vaststellen of de desbetreffende soort zelfstandig een vervangend nest kan vinden in de omgeving, of dat met verzachtende en/of compenserende maatregelen de functionaliteit van de voortplantings- en/of vaste rustplaats gegarandeerd kan worden. Om zeker te zijn dat geplande of genomen maatregelen hiertoe voldoende zijn, moeten deze middels een ontheffingsaanvraag worden voorgelegd aan de provincie. Als de gunstig staat van instandhouding niet in gevaar komt, kan de aanvraag (positief) worden afgewezen. Het is uiteraard essentieel dat de (aan de provincie) voorgestelde maatregelen ook daadwerkelijk worden genomen.

Categorie 5-soorten

Er is nog een categorie met 'bijzondere' vogelsoorten (Categorie 5) Deze soorten keren (zoals ook soorten met jaarrond beschermde nesten) weliswaar vaak terug naar de plaats waar zij het jaar daarvoor hebben gebroed of de directe omgeving daarvan, maar beschikken over voldoende flexibiliteit om, als de broedplaats verloren is gegaan, zich elders te vestigen. Van deze soorten zijn de verblijfplaatsen alleen dan beschermd als 'zwaarwegende feiten of ecologische omstandigheden dat rechtvaardigen'.

Bijlage 1.2.6 Gedragscodes

Indien men in het bezit is van een door de minister van LNV goedgekeurde gedragscode, hoeft bij werkzaamheden in het kader van

natuurbeheer, van bestendig beheer of onderhoud, van bestendig gebruik en van ruimtelijke ontwikkeling of inrichting voor Vogelsoorten (artikel 3.1), Habitatrichtlijnsoorten (artikel 3.5) en andere soorten (artikel 3.10) geen ontheffing te worden aangevraagd, mits aantoonbaar wordt gewerkt met deze gedragscode (artikel 3.31). De bewijslast dat correct is en wordt gehandeld volgens de gevolgde gedragscode ligt bij de initiatiefnemer.

Het is ook mogelijk te werken conform een dergelijke goedgekeurde gedragscode zonder deze zelf te hebben opgesteld. Te beïnvloeden soorten dienen dan wel in de gebruikte gedragscode te worden behandeld.

Bijlage 1.3 Gebiedsbescherming

De Wnb regelt de bescherming van Natura 2000-gebieden. In de Wnb (art. 1.12) wordt ook verordend dat (provinciaal) gebieden aangewezen worden binnen het Natuurnetwerk Nederland (NNN). Tevens wordt aangegeven dat provincies mogelijkheden hebben ook andere belangrijke gebieden aan te wijzen vanwege hun landschapelijke- of natuurwaarden.

Bijlage 1.3.1 Natura 2000

Nederland en andere EU-landen hebben in overleg met de Europese Commissie speciale beschermingszones aangewezen, de zogenaamde Natura 2000-gebieden. Een overzicht van Natura 2000-gebieden is te vinden op:

<http://www.synbiosys.alterra.nl/natura2000/gebiedendatabase.aspx?subj=n2k&groep=0>

Habitattoets

Wanneer plannen bestaan uit een project en ook voor zogenaamde 'andere handelingen' in of rond een Natura 2000-gebied, neemt de initiatiefnemer contact op met het bevoegde gezag. In principe is dit Gedeputeerde Staten van de Provincie waarin een gebied (grotendeels) ligt.

Indien negatieve effecten van een project niet kunnen worden uitgesloten, dient een toetsing te worden uitgevoerd. Als uit deze toetsing (ook wel 'Habitattoets' genoemd) blijkt dat een plan (mogelijk) significante negatieve gevolgen heeft, vindt de vergunningaanvraag plaats via een 'passende beoordeling'. Daarbij moeten ook cumulatieve effecten zijn meegenomen.

Alleen als uit de passende beoordeling met zekerheid blijkt dat geen significante gevolgen zullen optreden, of als het gaat om activiteiten met een groot openbaar belang en waarvoor geen alternatieven zijn, wordt vergunning verleend.

Als uit de 'Habitattoets' blijkt dat een activiteit negatieve gevolgen kan hebben die niet significant zijn, vindt de vergunningaanvraag plaats via een verslechterings- en verstoringstoets. Bij deze toets wordt via een uitgebreide effectbeoordeling nagegaan of activiteiten een kans met zich meebrengen op verslechtering van de natuurlijke habitats of de habitats van soorten.

Externe werking

Belangrijk bij de bepalingen rond Natura 2000-gebieden is de 'externe werking'. Dit betekent dat ook projecten buiten het Natura 2000- netwerk met mogelijk negatieve gevolgen binnen het netwerk, getoetst moeten worden aan doelen van betrokken gebied of gebieden. Een bijzondere vorm van externe werking is de (extra) uitstoot van stikstof door een project die kan neerslaan binnen Natura 2000-gebieden en daar voor schade kan zorgen. Aangetoond moet worden dat geen negatieve gevolgen mogelijk kunnen zijn op Natura 2000-gebieden.

Bijlage 1.4 Overige gebiedsbescherming

Bijlage 1.4.1 Natuurnetwerk Nederland (NNN), in de wet: Ecologische Hoofdstructuur EHS

Via de Wet Ruimtelijke Ordening wordt het Natuurnetwerk Nederland (NNN, voorheen de Ecologische Hoofdstructuur EHS) planologisch beschermd. Op grond van artikel 2.10.4 Barro geldt er een algemeen beschermingsregime voor EHS-gebieden. Dit algemene regime bestaat eruit dat er geen toestemming mag worden verleend aan activiteiten die per saldo leiden tot een significante aantasting van de zogenaamde 'wezenlijke kenmerken en waarden' of tot een significante vermindering van de oppervlakte van of samenhang tussen die gebieden. Toestemming voor dergelijke activiteiten kan wel worden gekregen indien er sprake is van een groot openbaar belang, er geen reële alternatieven zijn en de negatieve effecten gelijkwaardig worden gecompenseerd. In de provinciale verordening moet dit 'nee tenzij'-regime zo worden vastgelegd dat hieraan in alle bestemmingsplannen en/of omgevingsvergunningen voor het afwijken van bestemmingsplannen wordt voldaan.

Bijlage 1.4.2 Overige natuurwetgeving

Naast de behandelde wetgeving zijn soms andere gebied beschermende bepalingen van kracht. Dit kunnen regionale of provinciale plannen of visies zijn die gebieden of soorten (extra) beschermen. Een voorbeeld hiervan zijn de 'Bijzonder Provinciale Landschappen' van de Provincie Noord-Holland. Per plangebied zal op maat moeten worden nagegaan of dergelijke bepalingen aan de orde zijn.

Figuur 3.
Stappenplan
procedure
ecologisch
onderzoek en
ontheffing

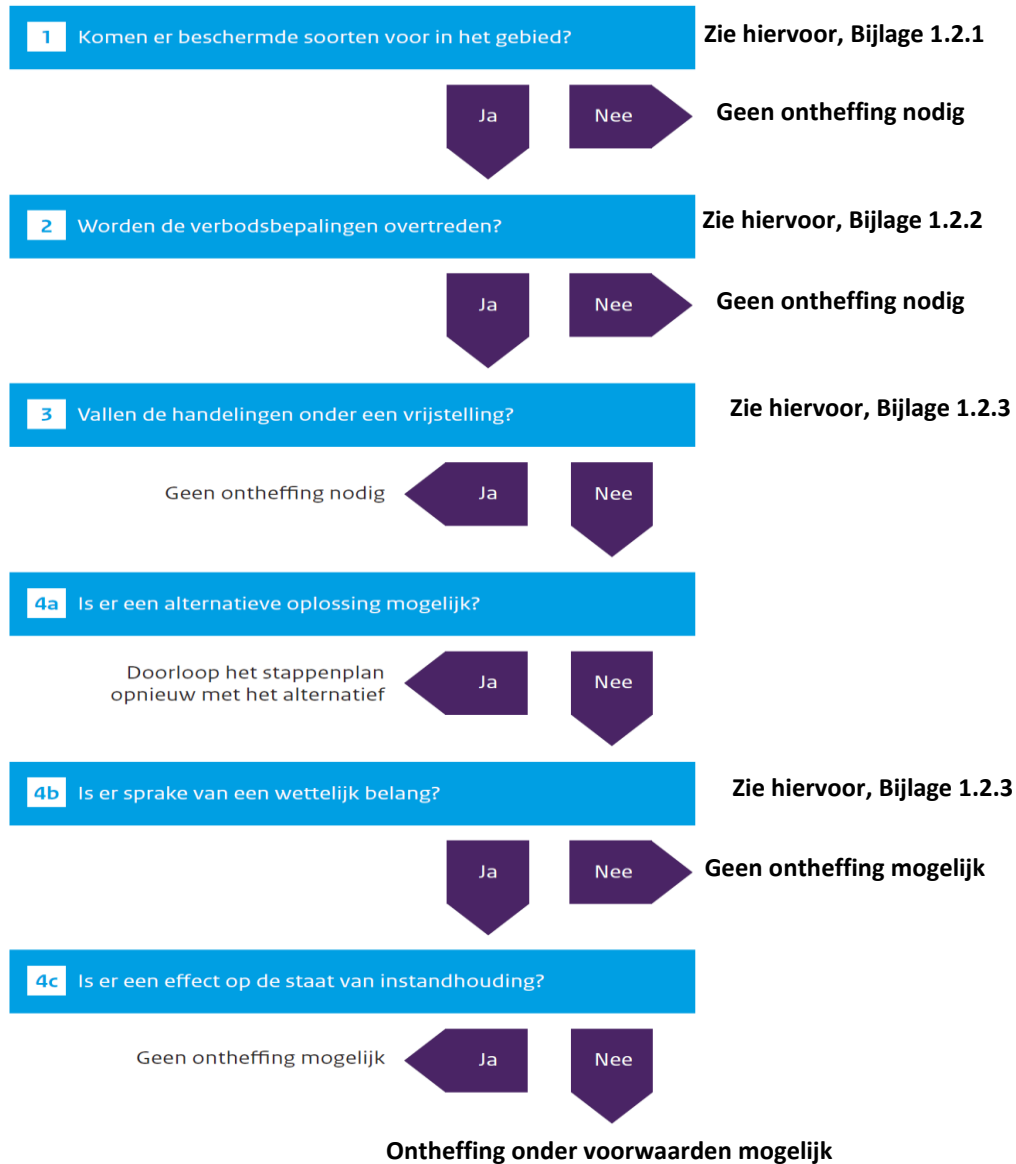

Bijlage 1.4.3 Houtopstanden

Houtopstanden groter dan 10 are of bomenrijen bestaand uit meer dan 20 bomen, gelegen buiten de bebouwde kom, zijn beschermd. Men dient vergunning of ontheffing te verkrijgen indien dergelijke houtopstanden moeten worden gekapt of geroid. In sommige gevallen is een herplantplicht aan de orde.

Bijlage 1.5 Procedure

Als bij aanvang van een project niet uitgesloten is dat beschermde soorten voorkomen of negatieve effecten op beschermde gebieden kunnen optreden, is een ecologische *quickscan* nodig en dient het stroomschema uit Figuur 3 te worden gevolgd.

Als op grond van deze *quickscan* de aanwezigheid van dergelijke soorten of gevolgen niet zijn uit te sluiten én wordt gezien dat negatieve effecten kunnen optreden, is vervolgonderzoek noodzakelijk.

Tijdens het vervolgonderzoek wordt het plangebied geïnventariseerd op de mogelijk aanwezige beschermde soorten. Indien aangetroffen worden de gebruiksfuncties van deze soorten in beeld gebracht. Vervolgens wordt opnieuw onderzocht of negatieve gevolgen mogelijk zijn door uitvoering van de plannen.

Bijlage 1.5.1 Ontheffingsaanvraag Wnb

Als stap 4a uit het stroomschema negatief is omdat een project of plan locatie gebonden is en er geen alternatieven zijn, is een ontheffingsaanvraag waarschijnlijk aan de orde. Een dergelijke aanvraag dient onder andere vergezeld te gaan van:

- ♣ Een activiteitenplan waarin onder meer de locatie, de werkwijze, de te verwachten schade, de te nemen maatregelen, de alternatievenstudie en het wettelijk belang gedetailleerd worden beschreven.
- ♣ Een actuele en volledige inventarisatie naar het voorkomen van beschermde dier- en plantensoorten in het plangebied (ongeveer 3-5 jaar geldig).

De aanvraag kan voorafgaand aan het aanvragen van een omgevingsvergunning plaatsvinden. De aanvraag wordt gedaan bij de provincie waarin het plangebied is gelegen.

Het is ook mogelijk 'aan te haken' bij het aanvragen van een omgevingsvergunning in het kader van de 'Wet algemene bepalingen omgevingsrecht' (WABO).

Men dient op het digitale aanvraagformulier van het omgevingsloket (OLO) dan aan te geven dat 'Handelingen worden verricht met gevolgen voor beschermde dieren en planten'. Ook hierbij dient een activiteitenplan en inventarisatie bijgevoegd te worden.

De gemeente waarbij de aanvraag is ingediend stuurt de informatie omtrent beschermde flora en fauna naar de provincie die een 'Verklaring van geen bedenkingen' (VVGB) afgeeft voor het 'natuur' onderdeel van de omgevingsvergunning.

De provincie handhaaft bepalingen uit eventuele ontheffingen en vergunningen en de eventuele werking van de Wnb bij projecten waar geen ontheffing is aangevraagd. Ook het volgen van gedragscodes wordt gehandhaafd door de provincie. Mogelijke sancties zijn geldelijke boetes, strafrechtelijke vervolging of het stilleggen van werkzaamheden



Van der Goes en Groot
ecologisch onderzoeks- en adviesbureau

Hazenkoog 35A
1822 BS Alkmaar

Bovendijk 35-G
2295 RV Kwintsheul

www.vandergoesengroot.nl