



# Plan Cronenburg te Uitwijk

- Quicksan flora en fauna in het kader van de Wet natuurbescherming -

<b>Opdrachtgever</b>	mRO b.v.
<b>Datum veldbezoek</b>	14 november 2022
<b>Kenmerk rapport</b>	Q2022-WE-4062 - Quicksan flora en fauna Plan Cronenburg te Uitwijk
<b>Datum rapport</b>	25 november 2022
<b>Versie</b>	V1.0
<b>Auteur</b>	ing. W. Egging
<b>Controle</b>	ing. J.M. de Wever

## EcoTierra-ecologisch adviesbureau

Postadres: Abraham Teerlinkstraat 10, 7424 DM Deventer

Bezoekadres: Keulenstraat 10, 7418 ET Deventer

[www.ecotierra.nl](http://www.ecotierra.nl)

[info@ecotierra.nl](mailto:info@ecotierra.nl)

0570-597418

## Draagvlak voor natuur is de basis voor natuurbescherming

Dit rapport is vervaardigd op verzoek van de opdrachtgever en is zijn eigendom. Niets uit dit rapport mag worden vervaelvoudigd en/of openbaar gemaakt worden d.m.v. druk, fotokopie, digitale kopie of op welke andere wijze dan ook, zonder voorafgaande schriftelijke toestemming van de opdrachtgever hierboven aangegeven. EcoTierra- ecologisch adviesbureau is niet aansprakelijk voor gevolgschade, alsmede voor schade welke voortvloeit uit toepassingen van de resultaten van werkzaamheden of andere gegevens verkregen van EcoTierra- ecologisch adviesbureau; opdrachtgever vrijwaart EcoTierra- ecologisch adviesbureau voor aanspraken van derden in verband met deze toepassing.

## **INHOUDSOPGAVE**

<b>1 INLEIDING</b>	<b>4</b>
1.1 AANLEIDING	4
1.2 DOELSTELLING	4
1.3 VOLLEDIGHEID ONDERZOEK	4
1.4 GELDIGHEIDSDUUR RAPPORT	5
<b>2 ONDERZOEKSOPZET</b>	<b>6</b>
2.1 BRONNENONDERZOEK	6
2.2 VELDBEZOEK	6
<b>3 PLANGEBIED EN BEOOGDE INGREPEN</b>	<b>7</b>
3.1 PLANGEBIED	7
3.2 GEWENSTE TOEKOMSTIGE SITUATIE EN VOORGENOMEN INGREPEN	8
<b>4 BEVINDINGEN BRONNENONDERZOEK EN TOETSING</b>	<b>10</b>
4.1 BEVINDINGEN EN TOETSING BESCHERMDE GEBIEDEN/ HOUTOPSTANDEN	10
4.2 BEVINDINGEN BRONNENONDERZOEK, VELDONDERZOEK EN TOETSING SOORTEN	11
<b>5 CONCLUSIE</b>	<b>15</b>
<b>6 VRIJBLIJVEND ADVIES</b>	<b>17</b>

## **BIJLAGEN**

1. Waarnemingen NDFF
2. Wettelijk kader
3. Lijst beschermde soorten
4. Jaarrond beschermde nesten
5. Bronnen

## **1 INLEIDING**

In opdracht van mRO B.V. heeft EcoTierra- ecologisch adviesbureau aan de Cronenburg en Uitwijks Dijkje (gemeente Altena) een quickscan flora en fauna uitgevoerd in het kader van de Wet natuurbescherming (Wnb).

Het plangebied is gelegen in de kern van Uitwijk en betreft twee grasvelden en twee delen van een watergang gelegen aan de Cronenburg en het Uitwijks Dijkje en de directe omgeving hiervan.

### **1.1 Aanleiding**

De initiatiefnemer is voornemens nieuwbouwwoningen te realiseren op het perceel. Hierbij worden tevens twee watercompensaties aangelegd. In het kader van het project worden geen opstallen gesloopt, bomen gekapt en/of oppervlaktewateren gedempt.

In verband met de Wet natuurbescherming (Wnb) is het noodzakelijk om voorafgaande aan ruimtelijke ingrepen en inrichting te toetsen of de geplande activiteiten geen negatief effect hebben op beschermde plant- en/of diersoorten en leefgebieden.

### **1.2 Doelstelling**

Het doel van onderhavige quickscan is inzicht geven of de voorgenomen activiteiten een overtreding van de vigerende natuurwetgeving tot gevolg hebben.

Om dit inzicht te verkrijgen worden de volgende vragen beantwoord;

- zijn er binnen het plangebied beschermde dier- en plantsoorten aangetroffen en/of worden deze verwacht?
- wat is de juridische status van deze soorten?
- hebben de voorgenomen activiteiten een (significant) negatief effect op deze soorten?
- ligt het plangebied in of nabij beschermde natuurgebieden, zoals het NNB of Natura2000-gebieden?
- wat zijn de gevolgen en dienen er (mitigerende) maatregelen genomen te worden?
- dient er een nader onderzoek uitgevoerd te worden?
- dient er een ontheffing aangevraagd te worden?

### **1.3 Volledigheid onderzoek**

Een quickscan is een momentopname en kan slechts in beperkte mate uitsluitel geven over de aan- of afwezigheid van soorten. Het kan voorkomen dat soorten niet worden waargenomen tijdens het veldbezoek. Aan de hand van expert-judgement en bekende ecologische principes zal een inschatting worden gemaakt over het wel of niet voor kunnen komen van beschermde plant- en diersoorten. Verder is de quickscan geen veldinventarisatie. Veldinventarisaties omvatten meerdere opnamerondes die volgens standaardmethoden worden uitgevoerd.

#### **1.4 Geldigheidsduur rapport**

Afhankelijk van de aangetroffen soorten is de rapportage drie of vijf jaar geldig. Voor Habitatrichtlijnsoorten en vogels met een jaarrond beschermd nest dient maximaal drie jaar als geldigheidsduur te worden gehanteerd met als voorwaarde dat er weinig (fysieke) veranderingen hebben plaatsgevonden in het plangebied.

## **2 ONDERZOEKSOPZET**

In onderhavige quickscan is de locatie gescreend op de aanwezigheid van beschermde plant- en diersoorten. Er is gestart met een bronnenonderzoek en vervolgens is de locatie bezocht.

### **2.1 Bronnenonderzoek**

Voor het bronnenonderzoek zijn diverse (digitale) verspreidingsatlassen (waaronder de NDFF) geraadpleegd. Hierdoor is indicatief een beeld verkregen of er relevante soorten voorkomen binnen of in de omgeving van het plangebied. De NDFF is op 14 november 2022 geraadpleegd.

Diverse kaarten (waaronder NNB, Natura2000 en Natuurbeheerplan) van de provinciale site kaartbank.brabant.nl zijn geraadpleegd in november 2022.

Op internet is gezocht naar openbare rapportages van ecologische onderzoeken die in de directe omgeving van onderhavig plangebied zijn uitgevoerd.

### **2.2 Veldbezoek**

Het plangebied is op 14 november overdag bezocht. Ten tijde van het veldbezoek was het zonnig bij een temperatuur van rond de 11°C.

Het plangebied was ten tijde van het veldbezoek volledig toegankelijk. De directe omgeving van het plangebied is tijdens het veldbezoek eveneens bekeken. Gedurende het onderzoek is niemand geïnterviewd.

Er is tijdens het veldonderzoek zoveel mogelijk concrete informatie verzameld met betrekking tot de aan- of afwezigheid van beschermde soorten (zicht- en geluidswaarnemingen, sporenonderzoek naar de aanwezigheid van pootafdrukken, graafsporen, nesten, holen, uitwerpselen, haren en dergelijke).

Het onderzoek is uitgevoerd door ecooloog ing. W. Egging. De ecologen van EcoTierra-ecologisch adviesbureau hebben een relevante HBO-studie gevolgd. Tevens worden diverse relevante cursussen gevolgd, symposia en congressen bezocht en diverse vakbladen en nieuwsbrieven gelezen om de laatste ontwikkelingen te volgen. De onderzoekers zijn in het bezit van diverse certificaten, waaronder 'Zorgvuldig handelen Wet natuurbescherming, ruimtelijke ontwikkeling en inrichting, niveau 4, IPC Groene Ruimte (door Stadswerk erkend certificaat)'.

### 3 PLANGEBIED EN BEOOGDE INGREPEN

In dit hoofdstuk zijn de onderzoekslocatie en de voorgenomen activiteiten beschreven. Op onderstaande afbeelding is het plangebied weergegeven waarbinnen de activiteiten daadwerkelijk plaatsvinden.

#### 3.1 Plangebied

Het plangebied is gelegen in de kern van Uitwijk en betreft twee grasvelden. De grasvelden zijn momenteel in gebruik als voetbalveldje en openbaar groen. In het kader van het project (plan Cronenburg) dient er op twee plekken watercompensatie aangelegd te worden. De watercompensatielocaties, in de huidige situatie al in gebruik als watergangen, zijn gelegen aan het Uitwijks Dijkje. Ter hoogte van één van de watergangen is in de huidige situatie ook oppervlaktewater aanwezig, de andere locatie stond droog. Er zijn geen opstallen en bomen in het daadwerkelijke plangebied aanwezig. De directe omgeving bestaat uit agrarische percelen, woningen, groenstructuren en infrastructuur.



Foto's: Indrukken plangebied. Grasveld gelegen tussen de Cronenburg en Dr. H. Colijnstraat.





*Foto's: Indrukken plangebied. Grasveld gelegen tussen de Cronenburg en het Uitwijks Dijkje.*



*Foto's: Indrukken plangebied. Watercompensatielocaties.*



*Foto's: Indrukken directe omgeving. Naastgelegen agrarische percelen.*





Foto's: Indrukken directe omgeving. Omliggende woonpercelen en infrastructuur.

### 3.2 Gewenste toekomstige situatie en voorgenomen ingrepen

De initiatiefnemer is voornemens 5 woningen met bijbehorende tuinen en infrastructuur te realiseren. In dat kader worden er ook op twee plekken watercompensaties aangelegd. Voor de watercompensatie zullen er beperkt ingrepen aan de watergangen plaatsvinden. Hierbij worden de watergangen uitgediept en verbreedt. Er worden geen opstallen geamoveerd en/of bomen gekapt binnen het plangebied. Mogelijk worden er enkele groenstructuren gerooid. De ingrepen vinden plaats in het kader van ruimtelijke inrichting of ontwikkeling van gebieden.



Afbeelding 2: Gewenste situatie (bron: Gemeente Altena).



Er worden in het kader van de voorgenomen ingrepen geen bomen gekapt.

- Het onderdeel 'houtopstanden' van de Wet natuurbescherming is derhalve niet van toepassing.

## **4.2 Bevindingen bronnenonderzoek, veldonderzoek en toetsing soorten**

### **NDFD**

Voor het bronnenonderzoek is gebruik gemaakt van de gegevens van NDFD (tot 10 jaar terug, geraadpleegd op 14 november 2022). Er is met name gekeken naar jaarrond beschermde nesten, Habitatrichtlijnsoorten en nationaal beschermde soorten (niet vrijgestelde soorten Noord-Brabant). Het betreft hier ook waarnemingen van bijvoorbeeld foeragerende en overvliegende exemplaren.

- Binnen het plangebied zijn geen relevante waarnemingen aangetroffen. In de omgeving zijn relevante waarnemingen van grote modderkruiper aangetroffen.

### **Openbare rapportages**

Er zijn geen relevante (openbare) rapportages gevonden van het plangebied of van planlocaties in de directe omgeving.

### **Flora**

Tijdens het veldbezoek zijn er binnen het plangebied geen beschermde vaatplanten aangetroffen. Ter plaatse van de nieuwbouwkavels is alleen (recent gemaaid) Engels raaigras aanwezig en bij de watercompensatielocaties zijn algemene oeversoorten, zoals riet en lisdodde, waargenomen. Tijdens het bronnenonderzoek zijn eveneens geen waarnemingen van beschermde soorten aangetroffen.

- Er zijn derhalve geen negatieve effecten te verwachten aangaande deze soortgroep.

### **Vogels**

Tijdens het veldbezoek zijn binnen het plangebied en in de omgeving enkele vogelsoorten waargenomen, zoals, ekster, blauwe reiger, koolmees en grote bonte specht.

Er zijn geen opstallen of bomen aanwezig binnen het plangebied. Jaarrond beschermde nesten van holtebroeders als sommige uilen, gierzwaluw of huismus zijn derhalve niet aanwezig of te verwachten. Ook zijn er geen horsten van roofvogels of vaste verblijfplaatsen van andere uilen aanwezig.

Het plangebied betreft, gezien het karakter van het plangebied, geen belangrijk foerageergebied voor vogels, waaronder roofvogels en uilen en weide- en akkervogels. Uit het bronnenonderzoek is naar voren gekomen dat er in de directe omgeving wel waarnemingen van Kieviten zijn gemeld.



*Foto's: Waargenomen grote bonte specht en blauwe reigers rondom het plangebied.*

Zeer waarschijnlijk broeden vogelsoorten zonder een jaarrond beschermd nest in de begroeiing (riet) ter hoogte van de in te richten watercompensaties. Om verstoring van eventuele broedgevallen in de begroeiing te voorkomen dienen de versturende ingrepen buiten het broedseizoen plaats te vinden of te starten (broedseizoen loopt globaal van maart tot en met augustus, afhankelijk van soort en weersomstandigheden). Het gaat erom of een broedgeval wordt verstoord of niet. Indien dit niet mogelijk is, dient er voorafgaande aan de werkzaamheden vastgesteld te zijn dat er geen broedgevallen aanwezig zijn binnen de invloedssfeer van de werkzaamheden.

- Er zijn geen negatieve effecten te verwachten aangaande deze soortgroep, mits er aan de genoemde voorwaarden wordt voldaan.

#### **Grondgebonden zoogdieren**

Er zijn geen exemplaren of voortplantings- en/ of verblijfplaatsen van soorten aangetroffen die zijn beschermd bij de Habitatrictlijn of van soorten die niet zijn vrijgesteld door de provincie.

Ter hoogte van de te realiseren woonpercelen ontbreekt het aan bosschages, struwelen, hopen en dergelijke. Verblijfplaatsen van niet-vrijgestelde grondgebonden zoogdieren worden hier niet verwacht. Bij de locaties van de in te richten watercompensaties zijn wel geschikte struwelen/ begroeiingen aanwezig. Bij het uitdiepen en verbreden van de bestaande watergangen worden deze tijdelijk aangetast. Er zijn voldoende uitwijkmogelijkheden en er zijn geen potentiële verblijfplaatsen (zoals hopen) in de oevers van de watergangen waargenomen. Verblijfplaatsen van niet-vrijgestelde grondgebonden zoogdieren, zoals kleine marterachtigen (wezel, hermelijn en bunzing) worden derhalve niet verwacht. Na de inrichting van de watercompensatie is het zelfs geschikter leef- en foerageergebied voor deze soortgroep. Er is geen significant foerageergebied aanwezig, er blijft voldoende foerageergebied in de directe omgeving aanwezig.

Mogelijk komen door de provincie vrijgestelde soorten zoals sommige muizen, haas en konijn voor. Voor deze soorten geldt een algehele vrijstelling als het ruimtelijke ingrepen betreft. Wel geldt de zorgplicht.

- Er zijn geen negatieve effecten te verwachten aangaande deze soortgroepen.

#### **Vleermuizen**

Er zijn binnen het plangebied geen opstallen of bomen aanwezig.

- Verblijfplaatsen (en/ of externe werking op verblijfplaatsen) van gebouw- en boombewonende vleermuizen zijn uitgesloten.

Er zal waarschijnlijk door vleermuizen gefoerageerd worden bij de watergangen en bomen



langs het plangebied. Foerageergebied is alleen beschermd wanneer dit gebied noodzakelijk is om de functionaliteit van een vaste verblijfplaats te behouden. In onderhavige situatie zal dit niet aan de orde zijn.

- Er gaat geen significant foerageergebied verloren door de ingreep.

Het plangebied maakt geen onderdeel uit van een vliegroute.

- Er gaan geen significante vliegroutes verloren in het kader van onderhavig project.

Tijdens de werkzaamheden en in de nieuwe situatie dient verstoring van licht op de groene omgeving zoveel mogelijk voorkomen te worden.

### **Amfibieën, reptielen en vissen**

De watergang ter hoogte van de nieuwbouwkavels stond droog ten tijde van het veldbezoek. In de watergang ten noorden van de nieuwbouwkavels was wel water aanwezig. Gezien de aanwezige beplanting, waterkwaliteit (troebelheid/ doorzicht) en directe omgeving zal het water voedselrijk zijn. Op basis van het bronnenonderzoek is naar voren gekomen dat de grote modderkruiper voorkomt in de directe omgeving. De grote modderkruiper kan goed overleven in dergelijke voedselrijke omstandigheden. De grote modderkruiper preferiert ondiepe wateren met een (dikke) modderlaag, rijke oever- en onderwatervegetatie en in of nabij snel opwarmende wateren.



*Foto's: Watercompensatielocatie geschikt voor grote modderkruiper.*

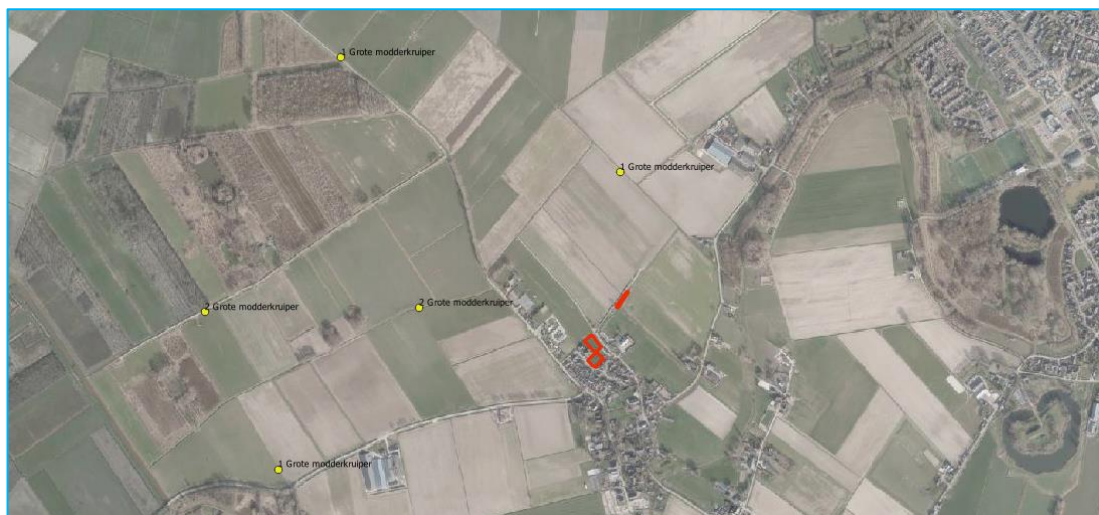

*Afbeelding 4: Ligging plangebied t.o.v. van grote modderkruiper waarnemingen in de omgeving (bron: NDFF).*



De noordelijke watercompensatielocatie staat in verbinding met wateren in de omgeving waar de grote modderkruiper is waargenomen of is vastgesteld met eDNA. Daarnaast voldoet het water en de omgeving aan de eisen die door grote modderkruiper gesteld worden en is deze soort derhalve niet volledig uit te sluiten. Mogelijk wordt de soort bij het uitdiepen en verbreden van de watergang gedood of worden vaste voortplantings- of rustplaatsen beschadigd of vernield. Dit is niet toegestaan bij de Wet Natuurbescherming.

Geadviseerd wordt om met behulp van een soort-specifieke eDNA analyse een eerste check te doen of deze soort voorkomt in de watergang(en). Dit is een snelle, relatief goedkope, gevoelige methode om eDNA van een specifieke soort aan te tonen (95% detectiekans). Op basis van de resultaten van het eDNA kan bepaald worden of er mogelijk vervolgstappen noodzakelijk worden geacht.

De watergang ter plaatse van de nieuwbouwlocatie is in de huidige situatie niet geschikt bevonden voor deze soortgroep, het ontbreekt hier aan water, een dikke modderlaag en een rijke oever- en onderwatervegetatie.

Overige beschermde vis- en amfibiesoorten, soorten die veelal houden van wateren met een betere waterkwaliteit, zijn niet te verwachten. In de watergangen kunnen algemeen voorkomende vissen aanwezig zijn en het water kan dienen als voortplantingswater van vrijgestelde amfibiesoorten (algemene soorten met minder specifieke habitateisen) zoals de gewone pad, bruine- en groene kikker en kleine watersalamander. Voor deze soorten geldt een algemene vrijstelling bij ruimtelijke ingrepen. Wel is de zorgplicht van toepassing. Voor de watercompensatie zullen er slechts beperkt ingrepen aan de watergangen plaatsvinden. Door te werken buiten de kwetsbare periodes van vissen en amfibieën (voortplantingsseizoen en winterrust) kan voorkomen worden dat er veel schade aan exemplaren gaat plaatsvinden. Globaal kan hier de periode van (februari) maart tot juli (augustus) voor aangehouden worden, afhankelijk van de weersomstandigheden.

Het ontbreekt het plangebied aan broeihopen, takkenrillen, heide, bosschages en dergelijke waardoor de aanwezigheid van reptielen uit te sluiten is. Tevens zijn er in het bronnenonderzoek geen waarnemingen van deze soortgroepen aangetroffen.

#### **Ongewervelden/ overige soorten**

Het ontbreken van specifieke habitats zoals heide en (laag)veen, grote rivieren en oude, rottende eiken maakt dat de veelal veeleisende Habitatrichtlijnsoorten en exemplaren van de nationaal beschermde soorten van ongewervelden en overige soorten niet te verwachten zijn. In het bronnenonderzoek zijn deze soorten dan ook niet aangetroffen.

- Er zijn geen negatieve effecten te verwachten aangaande ongewervelden of overige soorten.

#### **De zorgplicht (art 1.11 Wnb)**

Voor alle soorten geldt een zorgplicht. Deze zorgplicht houdt in dat de initiatiefnemer passende maatregelen neemt om schade aan deze soorten te voorkomen of zoveel mogelijk te beperken. Hierbij gaat het bijvoorbeeld om het niet verontrusten of verstoren in de kwetsbare perioden zoals de winterslaap, de voortplantingstijd en de periode van afhankelijkheid van de jongen. De kwetsbare perioden zijn niet voor alle verschillende soortgroepen gelijk.

Indien vooraf bekend is dat werkzaamheden moeten worden uitgevoerd binnen de kwetsbare perioden van de betreffende soorten, is het zaak ervoor te zorgen dat het gebied tegen die tijd ongeschikt is als leefgebied voor die soorten.

## 5 CONCLUSIE

Onderdeel	Overtreding Wnb/ overige wetgeving	Nader onderzoek naar/ vervolg actie	Periode	Mitigatie
<b>NNB</b>	Nee	Nee	N.v.t.	N.v.t.
<b>Natura2000</b>				
<i>Soorten</i>	Nee	Nee	N.v.t.	N.v.t.
<i>Stikstof</i>	Niet aan getoetst	Mogelijk AERIUS berekening nodig	N.v.t.	Niet aan getoetst
<b>Houtopstanden</b>	N.v.t.	N.v.t.	N.v.t.	N.v.t.
<b>Flora</b>	Nee	Nee	N.v.t.	N.v.t.
<b>Vogels</b> § 3.1. Beschermingsregime soorten Vogelrichtlijn				
Jaarrond beschermd nest	Nee	Nee	N.v.t.	N.v.t.
<i>Functioneel leefgebied</i>	Nee	Nee	N.v.t.	N.v.t.
<i>Niet jaarrond beschermd nest</i>	Nee	Zorgplicht	Broedseizoen loopt globaal van maart tot augustus	Ingrepen buiten broedseizoen uitvoeren of starten, anders check broedgevallen
<b>Grondgebonden zoogdieren Habitatrichtlijn en Nationaal</b>				
<i>Verblijfplaatsen</i>	Nee	Nee	N.v.t.	N.v.t.
<i>Functioneel leefgebied</i>	Nee	Nee	N.v.t.	N.v.t.
<b>Vleermuizen</b> § 3.2. Beschermingsregime soorten Habitatrichtlijn				
<i>Vaste verblijfplaatsen</i> - Opstallen	Nee	Nee	N.v.t.	N.v.t.
- Bomen	Nee	Nee	N.v.t.	N.v.t.
<i>Essentieel foerageergebied</i>	Nee	Nee	N.v.t.	Tijdens werkzaamheden en in toekomstige situatie geen verstoring op groene omgeving
<i>Essentiële vliegroute</i>	Nee	Nee	N.v.t.	
<b>Amfibieën/ reptielen/vissen (niet vrijgestelde soorten)</b>				
<i>Grote modderkruiper</i> § 3.3. Beschermingsregime andere soorten Noordelijke watercompensatielocatie	Mogelijk	eDNA monsternamen en analyse	Jaarrond	Mogelijk
<b>Ongewervelden/ overige soorten (streng en strikt beschermde soorten)</b>	Nee	Nee	N.v.t.	N.v.t.

Vrijgestelde soorten en alle overige dieren en planten	Nee	Zorgplicht	Altijd	Zoveel mogelijk werken buiten kwetsbare periodes
--	-----	------------	--------	--

## 6 VRIJBLIJVEND ADVIES

Bij de nieuwbouw van de woningen en inrichting van het terrein kan rekening worden gehouden met soorten door kasten voor vogels en vleermuizen in te bouwen of aan te brengen. Over dit zogenaamde natuurinclusief bouwen is tegenwoordig veel te vinden op internet. Een goede site om informatie en inspiratie op te doen is [www.bouwnatuurinclusief.nl](http://www.bouwnatuurinclusief.nl).

Het is raadzaam om een ecooloog/ ter zake kundige bij aanschaf en plaatsing te betrekken.

### Woonwensen vogels en vleermuizen

	 <b>Gierzwaluw</b>	 <b>Huismus</b>	 <b>Huiszwaluw</b>	 <b>Vleermuis</b>
<b>Aantal</b> 	Plaats stenen in groepjes bij elkaar. Afstand tussen de invliegopeningen is minimaal 1 meter	Plaats stenen in groepjes bij elkaar. Afstand tussen de invliegopeningen is minimaal 50 centimeter.	Hang meerdere kunstnesten onder een overstekende dakrand. Witte daklijsten zijn favoriet.	Vleermuizen gebruiken een netwerk van verblijfplaatsen. Zorg voor meerdere inbouwstenen en / of open stootvoegen op verschillende plekken.
<b>Hoogte</b> 	Minimaal 4 meter hoog. Kies een locatie met 6 meter vrije ruimte voor de nesten.	Tussen de 2,5 en 12 meter is ideaal. Bijvoorbeeld vlak onder een dakgoot.	Minimaal 4 meter hoog. Zorg voor een vrije aanvliegroute.	Zo hoog mogelijk aan de gevel, dicht bij de dakrand. Minimaal 3 meter hoogte en 3 meter vrije ruimte voor de uitvliegopening.
<b>Oriëntatie</b> 	Noord- of oostgevel. Of in schaduw van een goot of ander bouwelement. Dit voorkomt te hoog oplopende temperaturen in de kast.	Noord- of oostgevel. Of in schaduw van een goot of ander bouwelement. Dit voorkomt te hoog oplopende temperaturen in de kast.	Niet op het noordwesten.	Op iedere gevel! Optimaal is het plaatsen van 2 of meer kasten op verschillende gevels. Vleermuizen kunnen dan zelf een plek kiezen. Dit doen ze op basis van temperatuur en seizoen.
<b>Omgeving</b> 	De omgeving rondom de nestplaats is voor de gierzwaluw minder relevant, de vogel vangt zijn voedsel in de lucht. Wel moeten er voldoende insecten zijn.	Liefst in de buurt van (toekomstige) beschutting en begroeiing	Waterpartijen en insectenrijk grasland binnen 500 meter zijn ideaal	Vermijd locaties beschreven door lantaarnpalen, gevelverlichting of andere lichtbronnen
<b>Afstand tot ramen</b> 	1 meter. Houd meer afstand aan in de buurt van naar buiten openslaande ramen.	1 meter	Niet direct boven een raam. Voorkom overlast van uitwerpselen voorkomen door 50 cm onder de nesten een plankje te bevestigen.	1 meter. Niet direct boven een raam.
<b>Bonus</b> 	Gierzwaluwen houden van hoogte en van plekken waar ze omheen kunnen vliegen. Torens, hoge elementen of locaties op de hoek van een gebouw zijn ideaal.	Huismussen hebben voedsel, water en zand binnen 50 meter nodig. Kies dus voor een locatie aan bijvoorbeeld de tuinzijde van een gebouw, of vlakbij openbaar groen.	Huiszwaluwen zoeken een nest in de buurt van hun geboorteplek. Is er vlakbij een huiszwaluwkolonie aanwezig? Plaats dan zeker kunstnesten!	Vleermuizen houden van een groene, insectenrijke omgeving met veel bomen en hoge struiken. Een nabijgelegen vijver is een pré voor het grootbrengen van jongen.
				

## **BIJLAGE 1**

### **NDFF**



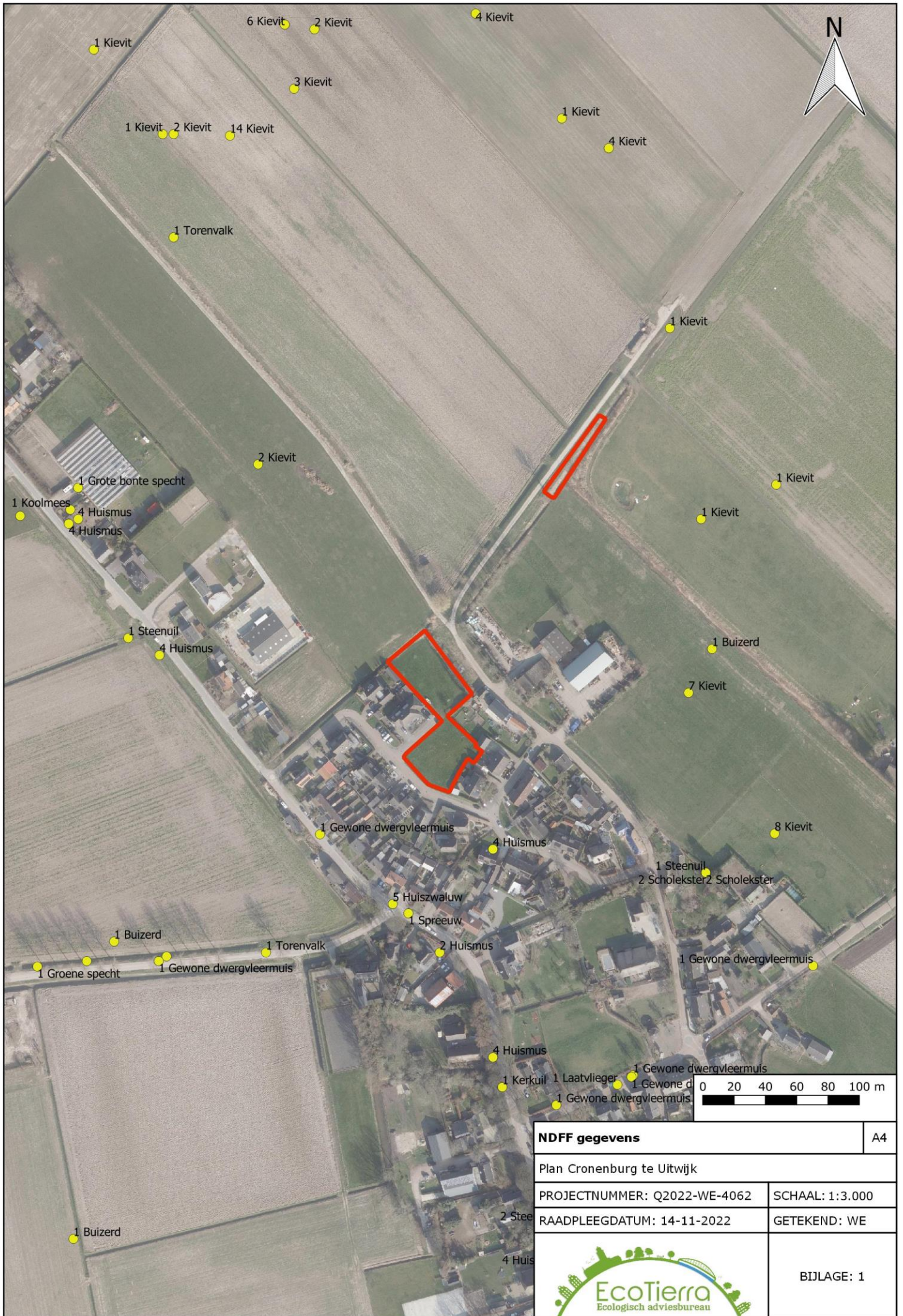

1 Kievit

6 Kievit

2 Kievit

4 Kievit

3 Kievit

1 Kievit 2 Kievit

14 Kievit

1 Kievit

4 Kievit

1 Torenavalk

1 Kievit

2 Kievit

1 Grote bonte specht

1 Koolmees

4 Huismus

4 Huismus

1 Steenuil

4 Huismus

1 Kievit

1 Kievit

1 Buizerd

7 Kievit

1 Gewone dwergvleermuis

4 Huismus

8 Kievit

1 Steenuil

2 Scholekster 2 Scholekster

1 Buizerd

1 Torenavalk

5 Huizwaluw

1 Spreeuw

2 Huismus

1 Groene specht

1 Gewone dwergvleermuis

1 Gewone dwergvleermuis

4 Huismus

1 Kerkuil

1 Laativlieger

1 Gewone dwergvleermuis

1 Gewone dwergvleermuis

1 Gewone dwergvleermuis

0 20 40 60 80 100 m

1 Buizerd

2 Stee

4 Huis

## **BIJLAGE 2**

### **WETTELIJK KADER**



## Wet natuurbescherming (Wnb)

De Flora- en faunawet is op 1 januari 2017 overgaan in de Wet natuurbescherming (Wnb). Deze wet dient ter vervanging van de Natuurbeschermingswet 1998, de Flora- en faunawet en de Boswet en heeft als doel te komen tot één integrale en vereenvoudigde regeling van de natuurbescherming. Hierbij is de Europese regelgeving als uitgangspunt genomen. In de wet is nog steeds een deling van bescherming van soorten en gebieden (Natura2000).

### Soortenbescherming

De Wet natuurbescherming kent een apart beschermingsregime voor soorten van de Vogelrichtlijn, een apart beschermingsregime voor soorten van de Habitatrichtlijn, het Verdrag van Bern en het Verdrag van Bonn en een apart beschermingsregime voor andere soorten, die vanuit nationaal oogpunt beschermd worden.

Alle vogels, in totaal ruim 700 soorten, zijn beschermd (Vogelrichtlijn). Sommige soorten genieten een extra bescherming onder het verdrag van Bern of is het nest ervan jaarrond beschermd. Daarnaast worden ongeveer 230 overige Europese en nationale soorten beschermd.

### - Verbodsbepalingen

Elk van deze beschermingsregimes kent zijn eigen verbodsbepalingen en vereisten voor vrijstelling of ontheffing van de verboden.

Beschermingsregime soorten Vogelrichtlijn § 3.1 Wn	Beschermingsregime soorten Habitatrichtlijn § 3.2 Wn	Beschermingsregime andere soorten § 3.3 Wn
Art 3.1 lid 1 Het is verboden in het wild levende vogels opzettelijk te doden of te vangen.	Art 3.5 lid 1 Het is verboden soorten in hun natuurlijke verspreidingsgebied opzettelijk te doden of te vangen	Art 3.10 lid 1a Het is verboden soorten opzettelijk te doden of te vangen
Art 3.1 lid 2 Het is verboden opzettelijk nesten, rustplaatsen en eieren van vogels te vernielen of te beschadigen, of nesten van vogels weg te nemen	Art 3.5 lid 4 Het is verboden de voortplantingsplaatsen of rustplaatsen van dieren te beschadigen of te vernielen	Art 3.10 lid 1b Het is verboden de vaste voortplantingsplaatsen of rustplaatsen van dieren opzettelijk te beschadigen of te vernielen
Art 3.1 lid 3 Het is verboden eieren te rapen en deze onder zich te hebben	Art 3.5 lid 3 Het is verboden eieren van dieren in de natuur opzettelijk te vernielen of te rapen	Niet van toepassing
Art 3.1 lid 4 en lid 5 Het is verboden vogels opzettelijk te storen, tenzij de storing niet van wezenlijke invloed is op de staat van instandhouding van de desbetreffende vogelsoort	Art 3.5 lid 2 Het is verboden dieren opzettelijk te verstoren	Niet van toepassing
Niet van toepassing	Art 3.5 lid 5 Het is verboden plantensoorten in hun natuurlijke verspreidingsgebied opzettelijk te plukken en te verzamelen, af te snijden, te ontwortelen of te vernielen	Art 3.10 lid 1c Het is verboden plantensoorten in hun natuurlijke verspreidingsgebied opzettelijk te plukken en te verzamelen, af te snijden, te ontwortelen of te vernielen

Bron: Brochure Soortenbescherming bij ruimtelijke ingrepen, ministerie EZ, versie 1.3 december 2016).

De verbodsbepalingen voor vogels en Habitatrichtlijnsoorten in de Wet natuurbescherming sluiten vrijwel één op één aan bij de bepalingen uit de Vogelrichtlijn en de Habitatrichtlijn. De verbodsbepalingen zijn gericht op de bescherming van individuen van soorten.

Verstoring van vogels is niet verboden indien de verstoring niet van wezenlijke invloed is op de staat van instandhouding van de desbetreffende vogelsoort (artikel 3.1 lid 4 en lid 5). Het is aan de initiatiefnemer om zich ervan te vergewissen – en waar nodig aan te kunnen tonen – dat de op zich versturende activiteit geen bedreiging vormt voor de vogelsoort en aldus niet leidt tot verslechtering van de staat van instandhouding van de betreffende soort.

Het verbod om dieren opzettelijk te doden of te vangen en het verbod om vaste voortplantingsplaatsen of rustplaatsen opzettelijk te beschadigen of vernielen, is niet van toepassing op de bosmuis, huisspitsmuis of veldmuis, voor zover deze dieren zich in of op gebouwen of daarbij behorende erven of roerende zaken bevinden (artikel 3.10 lid 3).

### Opzettelijkheid

In de Wet natuurbescherming is bij meer verbodsbepalingen dan onder de Flora- en faunawet het opzetvereiste toegevoegd, in lijn met de artikelen van de Habitatrichtlijn en Vogelrichtlijn. In de Flora- en faunawet was alleen sprake van het opzetvereiste bij verontrusting (art 10). Hierdoor was de Flora- en faunawet strenger dan de verbodsbepalingen van de Habitatrichtlijn. Niet-opzettelijke handelingen waarbij de verbodsbepalingen overtreden worden, zijn nu niet langer verboden. Daarbij is van belang dat het Europees Hof van Justitie in zijn jurisprudentie heeft bepaald dat onder opzet ook voorwaardelijke opzet moet worden begrepen<sup>6)</sup>: *“Daarvan is sprake als iemand een handeling verricht en daarbij bewust de aanmerkelijke kans aanvaardt dat zijn gedragingen schadelijke gevolgen hebben voor een dier of plant...”*.

### - **Ontheffing of vrijstelling**

Om af te mogen wijken van de verbodsbepalingen via een ontheffing of vrijstelling moet aan drie criteria zijn voldaan:

- Ten eerste mag alleen van de verbodsbepaling afgeweken worden als er geen andere bevredigende oplossing voor de handeling mogelijk is.
- Ten tweede moet tegenover de afwijking van het verbod een in de wet genoemd belang staan. De wet geeft voor de verschillende beschermingsregimes aan wat die belangen zijn.
- Ten slot mag de ingreep geen afbreuk doen aan de staat van instandhouding van de soort.

De drie criteria op grond waarvan van de verbodsbepalingen afgeweken kan worden, zijn eveneens uit deze twee richtlijnen overgenomen. Dat betekent dat de verbodsbepalingen niet overtreden mogen worden, tenzij men een ontheffing kan krijgen (het zogenoemde ‘nee, tenzij-principe’).

Als aan deze drie vereisten voldaan is, kan een ontheffing worden verleend. Voor een aantal handelingen zijn bovendien vrijstellingenmogelijk, bijvoorbeeld in de vorm van een provinciale verordening of een gedragscode.

Vrijstellingen kunnen in principe gelden voor alle drie de beschermingsregimes. Vrijstellingen van verbodsbepalingen zoals die gelden voor Vogelrichtlijn- of Habitatrichtlijnsoorten, kunnen alleen verleend worden voor in de Europese Vogelrichtlijn of Europese Habitatrichtlijn genoemde belangen. Om soorten vrij te stellen, zal altijd voldaan moeten zijn aan de vereisten van de wet, met name de afweging dat de vrijstelling geen afbreuk mag doen aan het streven de populatie van de betrokken soort in hun natuurlijk verspreidingsgebied in een gunstige staat van instandhouding te laten voortbestaan (voor Habitatrichtlijnsoorten en andere soorten) dan wel dat de vrijstelling niet leidt tot verslechtering van de staat van instandhouding van vogelsoorten.

#### Belangen voor ontheffingsverlening of vrijstelling onder de Wet natuurbescherming

##### **Voor vogels beschermd onder de Vogelrichtlijn kan ontheffing of vrijstelling worden verleend op grond van de volgende belangen:**

- in het belang van de volksgezondheid of de openbare veiligheid;
- in het belang van de veiligheid van het luchtverkeer;
- ter voorkoming van belangrijke schade aan gewassen, vee, bossen, visserij of wateren;
- ter bescherming van flora of fauna;
- voor onderzoek of onderwijs, het uitzetten of herinvoeren van soorten, of voor de daarmee samenhangende teelt,
- om het vangen, het onder zich hebben of elke andere wijze van verstandig gebruik van bepaalde vogels in kleine hoeveelheden selectief en onder strikt gecontroleerde omstandigheden toe te staan.

##### **Voor soorten beschermd onder de Habitatrichtlijn, het Verdrag van Bern of het Verdrag van Bonn kan ontheffing of vrijstelling worden verleend op grond van de volgende belangen:**

- in het belang van de bescherming van de wilde flora of fauna, of in het belang van de instandhouding van de natuurlijke habitats;
- ter voorkoming van ernstige schade aan met name de gewassen, veehouderijen, bossen, visgronden, wateren of andere vormen van eigendom;
- in het belang van de volksgezondheid, de openbare veiligheid of andere dwingende redenen van groot openbaar belang, met inbegrip van redenen van sociale of economische aard en met inbegrip van voor het milieu wezenlijke gunstige effecten;
- voor onderzoek en onderwijs, repopulatie of herintroductie van deze soorten, of voor de daartoe benodigde kweek, met inbegrip van de kunstmatige vermeerdering van planten, of
- om het onder strikt gecontroleerde omstandigheden mogelijk te maken op selectieve wijze en binnen bepaalde grenzen een beperkt, bij de ontheffing of vrijstelling vastgesteld aantal van bepaalde dieren van de aangewezen soort te vangen of onder zich te hebben, onderscheidenlijk een beperkt bij de ontheffing of vrijstelling vastgesteld aantal van bepaalde planten van de aangewezen soort te plukken of onder zich te hebben.



**Voor andere, 'nationaal' beschermde soorten kan ontheffing of vrijstelling worden verleend op grond van de volgende belangen:**

- de belangen die gelden voor soorten van de Habitatrichtlijn zoals hierboven genoemd;
- in het kader van de ruimtelijke inrichting of ontwikkeling van gebieden, daaronder begrepen het daaropvolgende gebruik van het ingerichte of ontwikkelde gebied;
- ter voorkoming van schade of overlast, met inbegrip van schade aan sportvelden, schietterreinen, industrieterreinen, kazernes, of begraafplaatsen;
- ter beperking van de omvang van de populatie van dieren, in verband met door deze dieren ter plaatse en in het omringende gebied veelvuldig veroorzaakte schade of in verband met de maximale draagkracht van het gebied waarin de dieren zich bevinden;
- ter voorkoming of bestrijding van onnodig lijden van zieke of gebrekkige dieren;
- in het kader van bestendig beheer of onderhoud in de landbouw of bosbouw;
- in het kader van bestendig beheer of onderhoud aan vaarwegen, watergangen, waterkeringen, waterstaatswerken, oevers, vliegvelden, wegen, spoorwegen of bermen, of in het kader van natuurbeheer;
- in het kader van bestendig beheer of onderhoud van de landschappelijke kwaliteiten van een bepaald gebied,
- in het algemeen belang van de betreffende soort.

Provinciale staten kunnen vrijstelling van de verbodsbepalingen verlenen. Dit moet worden geregeld in een provinciale verordening. In de verordening of regeling staat aangegeven voor welke verbodsbepalingen, voor welke handelingen en voor welke soorten de vrijstelling geldt. Onder meer op basis van regionale verschillen in de staat van instandhouding van soorten kunnen de vrijgestelde soorten per provincie verschillen.

## Overzicht algemene vrijstellingen soorten per provincie

Op basis van door PS vastgestelde provinciale verordeningen d.d. 25 april 2022

Nederlandse Naam	Wetenschappelijke Naam	Drenthe	Flevoland	Friesland	Gelderland	Groningen	Limburg	Noord-Brabant	Noord-Holland	Overijssel	Utrecht	Zeeland	Zuid-Holland	Ministerie EZ (AMVB RN art 3.31)
<i>Zoogdieren</i>														
Aardmuis	<i>Microtus agrestis</i>	v	v	v	v	v	v	v	v	v	v	v	v	v
Bosmuis*	<i>Apodemus sylvaticus</i>	v	v	v	v	v	v	v	v	v	v	v	v	v
Bunzing	<i>Mustela putorius</i>	v	v	v5	v	v	v	v	v	v	v	v	v	v
Dwergmuis	<i>Micromys minutus</i>	v	v	v	v	v	v	v	v	v	v	v	v	v
Dwergspitsmuis	<i>Sorex minutus</i>	v	v	v	v	v	v	v	v	v	v	v	v	v
Egel	<i>Erinaceus europaeus</i>	v	v	v	v	v	v	v	v	v	v	v	v	v
EEKHOORN	<i>Sciurus vulgaris</i>						v1							
Gewone bosspitsmuis	<i>Sorex araneus</i>	v	v	v	v	v	v	v	v	v	v	v	v	v
Haas	<i>Lepus europeus</i>	v	v	v	v	v	v	v	v	v	v	v	v	v
Hermelijn	<i>Mustela erminea</i>	v	v	v5	v	v	v	v	v	v	v	v	v	v
Huisspitsmuis*	<i>Crocidura russula</i>	v	v	v	v	v	v	v	v	v	v	v	v	v
Konijn	<i>Oryctolagus cuniculus</i>	v	v	v	v	v	v	v	v	v	v	v	v	v
Molmuis	<i>Arvicola scherman</i>						v							
Ondergrondse woelmuis	<i>Pitymys subterraneus</i>	v	v	v	v	v	v	v	v	v	v	v	v	v
Ree	<i>Capreolus capreolus</i>	v	v	v	v	v	v	v	v	v	v	v	v	v
Rosse woelmuis	<i>Clethrionomys glareolus</i>	v	v	v	v	v	v	v	v	v	v	v	v	v
Steenmarter	<i>Martes foina</i>			v			v2							
Tweekleurige bosspitsmuis	<i>Sorex coronatus</i>	v	v	v	v	v	v	v	v	v	v	v	v	v
Veldmuis*	<i>Microtus arvalis</i>	v	v	v	v	v	v	v	v	v	v	v	v	v
Vos	<i>Vulpes vulpes</i>	v	v	v	v	v	v	v	v	v	v	v	v	v
Wezel	<i>Mustela nivalis</i>	v	v	v5	v	v	v	v	v	v	v	v	v	v
Wild zwijn	<i>Sus scrofa</i>							v						
Woelrat	<i>Arvicola terrestris</i>	v	v	v	v	v	v	v	v	v	v	v	v	v
<i>Amfibieën en reptielen</i>														
Bruine kikker	<i>Rana temporaria</i>	v	v	v	v	v	v	v	v	v	v	v	v	v
Gewone pad	<i>Bufo bufo</i>	v	v	v	v	v	v	v	v	v	v	v	v	v
Hazelworm	<i>Anguis fragilis</i>						v3							
Kleine watersalamander	<i>Lissotriton vulgaris</i>	v	v	v	v	v	v	v	v	v	v	v	v	v
Levendbarende hagedis	<i>Zootoca vivipara</i>						v4							
Meerkikker	<i>Pelophylax ridibundus</i>	v	v	v	v	v	v	v	v	v	v	v	v	v
Middelste groene kikker / Bastaardkikker	<i>Pelophylax klepton esculentus</i>	v	v	v	v	v	v	v	v	v	v	v	v	v
<i>wettelijke belangen:</i>														
3.10.2.a / Rnb 3.31.d	ikv RO en gebruik van gebieden	v	v	v	v	v	v	v	v	v	v	v	v	v
3.10.2.d	voorkomen onnodig lijden		v								v			
3.10.2.e / Rnb 3.31.b	ikv bestendig beheer of onderhoud landbouw of bosbouw	v	v	v	v	v	v	v		v	v	v	v	v
3.10.2.f / Rnb 3.31.a	ikv bestendig beheer of onderhoud overig	v	v	v	v	v	v	v	v	v	v	v	v	v
3.10.2.g	ikv bestendig beheer of onderhoud landsch kwaliteiten bepaald gebied	v	v	v	v		v	v		v	v	v	v	
3.10.2.i / Rnb 3.31.c	bestendig gebruik					v						v		v
(geldt alleen voor vrijgestelde amfibieën) ikv bescherming wilde flora, fauna & habitats, en onderzoek & onderwijs										v				
<i>verbodsbepalingen:</i>														
art. 3.10, lid 1, onder a	doden	v**		v**		v**			v		v**	v	v	v
art. 3.10, lid 1, onder a	vangen	v**	v	v**	v**	v**	v**	v	v	v**	v	v	v	v
art. 3.10, lid 1, onder b	beschadigen of vernielen vaste voortplantings- of rustplaatsen	v	v	v**	v	v	v	v	v	v**	v	v	v	v

### Legenda:

√ soort is vrijgesteld

\* voor deze soorten daarnaast algemene vrijstelling in/op gebouwen en bijbehorende erven Wnb 3.10 3e lid

\*\* de vrijstelling is verleend onder specifieke voorwaarden. Doden is niet altijd voor iedere soort toegestaan. Ga naar de betreffende verordening of regeling voor meer informatie.

1 de vrijstelling geldt in de periode maart- april en juli tot en met november

2 de vrijstelling geldt in de periode 15 augustus tot en met februari

3 de vrijstelling geldt in de periode juli, augustus en september

4 de vrijstelling geldt in de periode 15 augustus tot en met 15 oktober

5 de vrijstelling voor deze soorten wordt ingetrokken met de inwerkingtreding van de Omgevingsverordening 2022.

Opmerking bij Friesland: Er gelden allerlei aanvullende voorschriften aan de vrijstelling mbt doden, vangen, vrijlaten en beschadigen of vernielen van verblijfplaatsen. In de stukken wordt ook vrijstelling gegeven voor de mol, maar deze is niet beschermd onder de Wnb. Deze omissie wordt rechtgezet bij de inwerkingtreding van de Omgevingsverordening 2022.

(Bron: *NatuurInclusief*, oktober 2022).

### **- Gedragscode**

Voor regulier voorkomende werkzaamheden en ruimtelijke ontwikkeling kan een vrijstelling van de verbodsbepalingen mogelijk zijn als u handelt conform een goedgekeurde gedragscode. Het kan gaan om handelingen in het kader van bestendig beheer of onderhoud, bestendig gebruik en ruimtelijke ontwikkeling of inrichting. Zo is het onder de Wet natuurbescherming mogelijk om via een gedragscode Europees beschermde vogel- en andere dier- en plantensoorten vrij te stellen bij ruimtelijke ontwikkeling en inrichting, mits er sprake is van een bij respectievelijk Vogelrichtlijn of Habitatrichtlijn genoemd belang. In een gedragscode is beschreven hoe zorgvuldig gewerkt wordt opdat schade aan beschermde dieren en planten wordt voorkomen of tot een minimum beperkt.

Gedragscodes zijn bedoeld voor organisaties die in hun reguliere taken of activiteiten regelmatig met de wet te maken hebben. Elke sector kan een gedragscode opstellen en laten goedkeuren. Wanneer een gedragscode is goedgekeurd, kan eenieder die aantoonbaar in overeenstemming met de betreffende gedragscode handelt, zonder ontheffing de handelingen verrichten. Er kan gecontroleerd worden of er gehandeld wordt volgens de gedragscode. Dat dient aangetoond te worden; de bewijslast dat er correct wordt gehandeld ligt bij de initiatiefnemer.

Gedragscodes worden goedgekeurd door de Minister van EZ, in overleg met de provincies. De goedkeuring geldt voor een periode van maximaal vijf jaar.

### **- Ecologisch onderzoek laten uitvoeren**

Voordat de beoogde ingreep kan plaatsvinden dient inzichtelijk gemaakt te zijn dat er door de ingreep geen overtreding zal plaatsvinden van de Wet natuurbescherming.

Meestal wordt eerst een zogenaamde quickscan (natuurtoets) flora en fauna uitgevoerd. Uit dit onderzoek dient naar voren te komen of er vervolgstappen genomen dienen te worden. De vervolgstappen kunnen bestaan uit een nader onderzoek, het nemen van mitigerende maatregelen en/ of het aanvragen van een ontheffing.

De bepalingen van de Wet natuurbescherming zijn alleen van toepassing als op of rondom de locatie waar de werkzaamheden gaan plaatsvinden beschermde planten en/of dieren

voorkomen of als zich daar hun nesten, voortplantingsplaatsen of rustplaatsen bevinden. Het plangebied is het gebied waar de daadwerkelijke handeling wordt uitgevoerd. Afhankelijk van de kenmerken van de activiteit kunnen storende factoren ook optreden buiten het plangebied. Denk aan verstoring door geluid, waardoor bijvoorbeeld het verbod om soorten opzettelijk te verstoren wordt overtreden. Hoe groot het onderzoeksgebied is hangt dan ook af van de invloedssfeer van de werkzaamheden. Het onderzoeksgebied is vaak groter dan het plangebied. Andere leefgebieden van een diersoort, zoals foerageergebieden of vaste vliegroutes, worden volgens de uitleg van het Guidance document niet beschermd, tenzij deze samenvallen met de voortplantings- of rustplaatsen. Jurisprudentie maakt echter duidelijk dat in het geval van Habitatrichtlijnsoorten het zodanig verstoren van vaste vliegroutes en/of beschadigen van foerageergebied dat de soort om die reden deze vaste voortplantings- of rustplaatsen (die buiten het plangebied zijn gelegen) zal verlaten, wel onder het verbod van de Habitatrichtlijn valt).

De redenering hierbij is dat bij een dergelijke verstoring de ecologische functionaliteit van de voortplantings- of rustplaatsen niet meer gegarandeerd is. In deze gevallen is dan ook artikel 3.5 van de Wet natuurbescherming van toepassing.

Het ministerie van Economische Zaken heeft een stappenplan opgesteld die door initiatiefnemers doorlopen dient te worden.

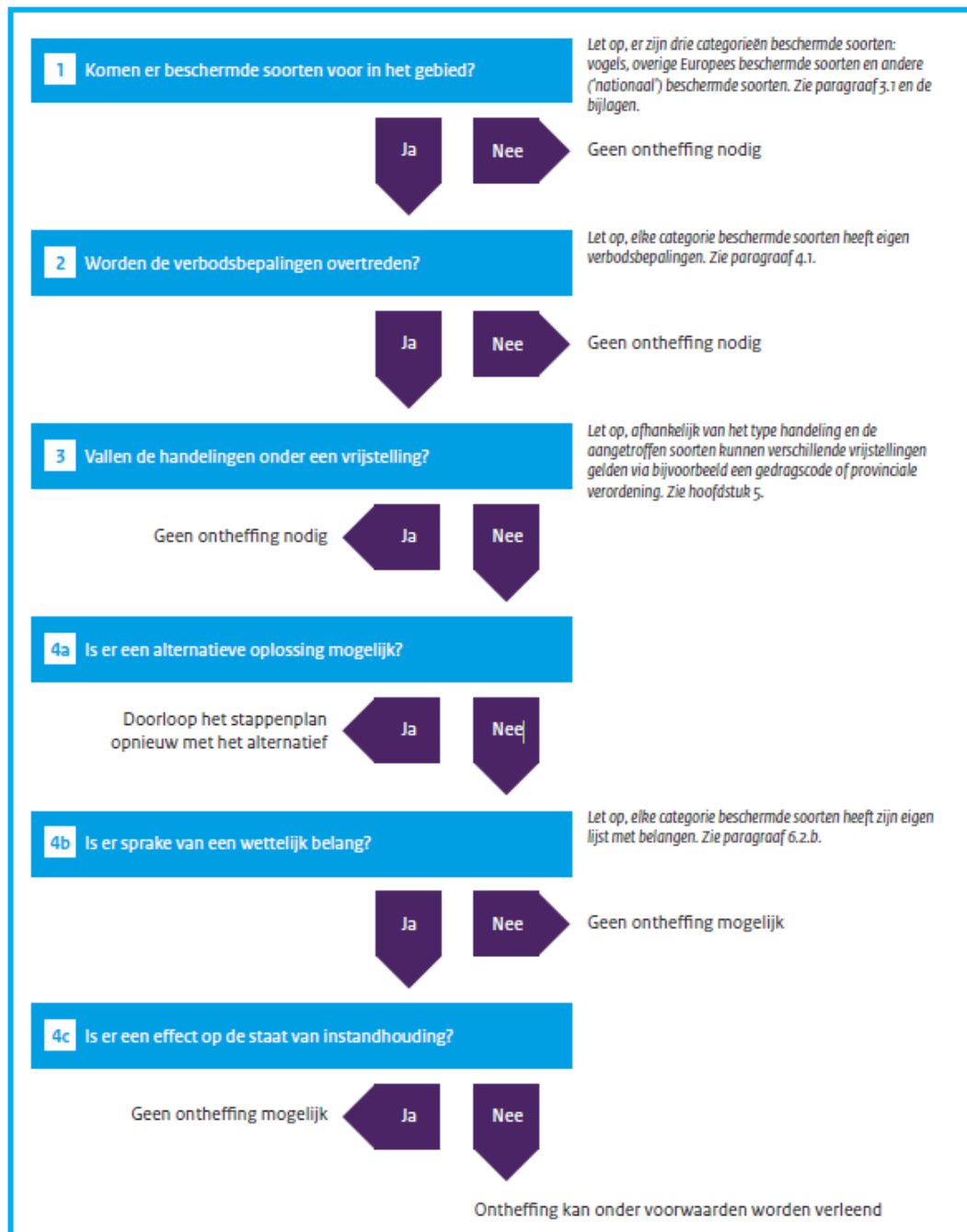

Bron: Brochure Soortenbescherming bij ruimtelijke ingrepen, ministerie EZ, versie 1.3 december 2016).



### **Natura2000 (gebiedsbescherming)**

Gebieden die bescherming genieten zijn Natura2000-gebieden (Vogelrichtlijn- en Habitatrichtlijngebieden).

Handelingen binnen beschermde gebieden die de wezenlijke kenmerken van het gebied aantasten, zijn in principe verboden en worden slechts onder strikte voorwaarden toegestaan. Bij ruimtelijke ingrepen in de nabije omgeving van de beschermde gebieden moet worden bepaald in hoeverre de externe werking van de ingreep een effect heeft op het beschermde gebied. Indien er negatieve effecten te verwachten zijn, bijvoorbeeld door een toename van stikstofdepositie, dient er een vervolgonderzoek plaats te vinden. Mogelijk dient er een vergunning Wnb aangevraagd te worden.

### **Houtopstanden**

De bescherming van houtopstanden is geregeld in hoofdstuk 4 van de Wet natuurbescherming.

Het is verboden houtopstanden geheel of gedeeltelijk te vellen of te doen vellen, zonder voorafgaande melding bij de provincie. Een houtopstand is hierbij gedefinieerd als een eenheid van bomen of struiken met een oppervlakte van ten minste 1.000 vierkante meter of een rijbeplanting die meer dan 20 bomen omvat. De wet schrijft verder voor dat wanneer een houtopstand geheel of gedeeltelijk is geveld, de grond binnen drie jaar moet worden herbeplant.

Bovenstaande bescherming geldt niet voor alle houtopstanden. De regels zijn niet van toepassing op houtopstanden op erven of in tuinen, op fruitbomen, op windschermen om boomgaarden, op naaldbomen bedoeld om te dienen als kerstbomen, op kweekgoed, op bepaalde beplantingen van wilgen of populieren, op bepaalde beplantingen bedoeld voor de productie van houtige biomassa en op houtopstanden binnen de, bij besluit van de gemeenteraad, vastgelegde grenzen van de bebouwde kom. Ook voor het dunnen van een houtopstand gelden de regels niet.

De provincie kan regels stellen ten aanzien van de meldingsplicht en de plicht tot herbeplanting. Ook kan de provincie een ontheffing verlenen ten behoeve van herbeplanting op andere grond. Verder kan de provincie ontheffing verlenen en kan de provincie bij verordening vrijstelling verlenen van zowel de meldingsplicht als de plicht tot herbeplanting.

### **Nationaal Natuur Netwerk/ Natuurnetwerk Nederland (NNN)**

De bescherming van het Nationaal Natuurnetwerk/ Natuurnetwerk Nederland (NNN, de voormalige EHS) komt voort uit de Structuurvisie Infrastructuur en Ruimte. Het netwerk kan in verschillende provincie andere benamingen hebben, zo heet de NNN in provincie Gelderland het Gelders Natuurnetwerk (GNN) en in Noord-Brabant het Natuurnetwerk Brabant.

Dit NNN is een netwerk van gebieden in Nederland waar de natuur voorrang heeft. Het netwerk helpt voorkomen dat planten en dieren in geïsoleerde gebieden uitsterven en dat natuurgebieden hun waarde verliezen. Het NNN kan worden gezien als de ruggengraat van de Nederlandse natuur.

In het NNN liggen: bestaande natuurgebieden (waaronder Natura2000, gebieden waar nieuwe natuur aangelegd wordt, landbouwgebieden (beheerd volgens agrarisch natuurbeheer) en ruim 6 miljoen hectare grote wateren: meren, rivieren, de kustzone van de Noordzee en de Waddenzee.

In het netwerk geldt voor nieuwe ontwikkelingen het 'nee, tenzij'-principe. Ruimtelijke ingrepen zijn niet toegestaan, tenzij er geen alternatieven zijn. Ook moeten de

ontwikkelingen een groot openbaar belang hebben. De schadelijke effecten van de activiteit op de natuur moeten bovendien worden gemitigeerd. De kernkwaliteiten en omgevingscondities vormen het toetsingskader. De initiatiefnemer dient onderzoek te doen naar eventuele significant negatieve effecten die een activiteit kan hebben op het NNN.

### **Overige natuurgebieden**

Buiten de bescherming van de Wet natuurbescherming en het NNN bevinden zich ook natuurgebieden beschermd middels provinciaal beleid, veelal beschreven in Omgevingsplannen of Streekplannen. In dit provinciale beleid is de bescherming van bijvoorbeeld ganzenfoerageergebied en weidevogelgebied uitgewerkt.

### **Rode Lijst**

Rode Lijst soorten zijn soorten die zijn opgenomen op officiële, door het parlement bekrachtigde en in de Staatscourant gepubliceerde, lijsten van soorten die gevoelig of kwetsbaar zijn of zelfs direct in hun voortbestaan bedreigd worden. De bedreigde dier- en plantensoorten op de Rode Lijsten hebben geen juridische status, tenzij ze ook in de wet zijn opgenomen.

De aanwijzing van nationale soorten is mede gebaseerd op de status die de soorten in de rode lijsten hadden ten tijde van het opstellen van de Wnb.

## **BIJLAGE 3**

### **LIJSTEN BESCHERMDE SOORTEN**

Soorten beschermd onder paragraaf 3.2 van de Wet natuurbescherming (artikel 3.5 en 3.8)

Nederlandse naam Latijnse naam

**Planten (4)**

Drijvende waterweegbree	Luronium natans
Groenknolorchis	Liparis loeselii
Kruipend moerasscherm	Aptum repens
Zomerschroeforchis	Spiranthes aestivalis

**Zoogdieren terrestrisch (8)**

Bever	Casor fiber
Hamster	Cricetus cricetus
Hazelmuis	Muscardinus avellanarius
Eurazische lynx	Lynx lynx
Noordse woelmuis	Microtus oeconomus
Otter	Lutra lutra
Wilde kat	Felis silvestris
Wolf *)	Canis lupus

**Vleermuizen (22)**

Bechsteins vleermuis	Myotis bechsteinii
Bosvleermuis	Nyctalus leisleri
Brandts vleermuis	Myotis brandtii
Franjesaart	Myotis nattereri
Gewone baardvleermuis	Myotis mystacinus ssp. mystacinus
Gewone dwergvleermuis	Pipistrellus pipistrellus
Gewone grootoorvleermuis	Plecotus auritus
Grijze grootoorvleermuis	Plecotus auritus
Grote hoefijzerneus	Rhinolophus ferrumequinum
Grote rosse vleermuis	Nyctalus lasiopterus
Ingekorven vleermuis	Myotis emarginatus
Kleine dwergvleermuis	Pipistrellus pygmaeus
Kleine hoefijzerneus	Rhinolophus hipposideros
Laavvleeger	Eptesicus serotinus
Meervleermuis	Myotis dasycneme
Mopsvleermuis	Barbastella barbastellus
Noordse vleermuis	Eptesicus nilssonii
Rosse vleermuis	Nyctalus noctula
Ruige dwergvleermuis	Pipistrellus nathusii
Tweekleurige vleermuis	Vespertilio murinus
Vale vleermuis	Myotis myotis
Wauervleermuis	Myotis daubentonii

**Zoogdieren marien (5)**

Bruinvot	Phocoena phocoena
Gewone dolfin	Delphinus delphis
Tutmelaar	Tursiops truncatus
Witflankdolfin	Lagenorhynchus acutus
Witsnuitdolfin	Lagenorhynchus albotrochus

**Vissen (2)**

Houting	Coregonus oxyrinchus
Steur	Acipenser sturio

**Amfibieën (8)**

Boomkikker	Hyla arborea
Geelbuikvuurpad	Bombina variegata
Hefkikker	Rana arvalis
Kamsalamander	Triturus cristatus
Knoflookpad	Pelobates fuscus
Poelkikker	Rana lessonae
Rugstreeppad	Bufo calamita
Vroedmeesterpad	Alytes obstetricans

**Reptielen (3)**

Gladde slang	Coronella asurtaca
Muurhagedis	Podarcis muralis
Zandhagedis	Lacerta agilis

**Vlinders (7)**

Donker pimpernelblauwje	Maculinea nausithous
Groete vuurvinder	Lycaena dispar
Moerasparelmoervinder *)	Euphydryas aurinia
Pimpernelblauwje	Maculinea teletus
Teuntsbloempijlstaart	Proserpinus proserpina
Tijmblauwje *)	Maculinea arion
Zilverstreephoofbeestje *)	Coenonympha hero

**Libellen (8)**

Bronslibel *)	Oxygasera curditi
Gaffellibel	Ophlogomphus cecilia
Gevlekte witsnuitlibel	Leucorrhinia pectoralis
Groene glazenmaker	Aeshna viridis
Noordse winterjuffer *)	Sympecma paedisca
Ooseltje witsnuitlibel *)	Leucorrhinia albifrons
Rietrombout	Gomphus flavipes
Sterlijke witsnuitlibel	Leucorrhinia caudalis

**Kevers (5)**

Brede geelrandwaterroofkever	Dytiscus laetivus
Gestreepte waterroofkever	Graphoderus bilineatus
Heldenbok	Cerambyx cerno
Juchleerkever	Osmoderma eremita
Vermiljoenkever	Cucujus cinnabarinus

**Overige soorten (2)**

Bazalfse stroommossel	Unio crassus
Platte schijfhoren	Anisus vorticulus

\*) Soorten verdwenen uit Nederland maar die toch beschermd zijn op grond van artikel 3.5 en 3.8 omdat er een gereede kans op terugkeer bestaat

Soorten beschermd onder paragraaf 3.3 van de Wet natuurbescherming (artikel 3.10 en 3.11)

Nederlandse naam	Ladijnse naam				
<b>Planten (76)</b>					
Akkerboerbloem *)	Ranunculus arvensis	Smalle raaf *)	Galeopsis angustifolia	Hazelworm	Anguis fragilis
Akkerdoornzaad *)	Torilis arvensis	Spijs havikskruid *)	Hieracium lacucella	Levendbarende hagedis	Lacerta vivipara
Akkerogenroost *)	Odonodes vernus vernus	Steenbraam *)	Rubus saxatilis	Ringslang	Natrix natrix
Bekliede ogenroost *)	Euphrasia rosakoviana	Stijve wolfsmelk *)	Euphorbia serotina		
Berggamber *)	Teucrium montanum	Tengere distel *)	Carduus tenuiflorus	<b>Vissen (6)</b>	
Bergnachtsorchis *)	Platanthera chlorantha	Tengere veldmuur *)	Minuartia hybrida	Beekdonderpad	Cottus rhenanus
Blaasvaren	Cystopteris fragilis	Troggamber *)	Teucrium borys	Beekprijk	Lamprologus planeri
Blauw gutchelheil *)	Anagallis arvensis foemina	Veenbloembies *)	Scheuchzeria palustris	Elrits	Phoxinus phoxinus
Bokkenorchis *)	Himantoglossum hircinum	Vitegenorchis	Ophrys insectifera	Gestuppelde alver	Alburnoides bipunctatus
Bosboerbloem *)	Ranunculus pol. nemorosus	Vroege ereprijs *)	Veronica praecox	Groene modderkrutjer	Misgurnus fossilis
Bosdravik *)	Bromopsis r. benekenti	Wilde averuit *)	Arenaria c. campestris	Kwabaal *)	Lota lota
Brave hendrik *)	Chenopodium bonus-henricus	Wilde ridderspoor *)	Consolida regalis		
Brede wolfsmelk *)	Euphorbia platyphyllos	Wilde weik *)	Melampyrum arvense	<b>Viinders (20)</b>	
Breed wollegras *)	Eriophorum latifolium	Wolfskers *)	Atropa bella-donna	Aardbeelviinder *)	Pyrgus malvae
Bruinrode wespensorchis	Eptactis atrorubens	Zandwolfsmelk *)	Euphorbia seguieriana	Bosparelmoer-viinder *)	Melitaea athalia
Dennenorchis *)	Goodyera repens	Zinkvoeltje	Viola lutea calaminaria	Bruin dikkopje	Erynnis iages
Dreps *)	Bromus secalinus	Zweedse kornoelje *)	Cornus suecica	Bruine etkenpage *)	Sagittaria filix
Echte gamber *)	Teucrium cham. germanicum			Dulparelmoer-viinder *)	Argynnis niobe
Franjegenstaen	Geniandella ciliata	<b>Zoogdieren terrestrisch (31)</b>		Gentiaanblauwje *)	Maculinea alcon
Geelgroene wespensorchis *)	Eptactis muellert	Aardmuis	Microtus agrestis	Groene parelmoer-viinder *)	Argynnis aglaja
Geplootde vrouwenmansel *)	Alchemilla subcrenata	Boommarter	Martes martes	Groene vos *)	Nymphalis polychloros
Geande welsla *)	Valeriana dentata	Bosmuis	Apodemus sylvaticus	Groene weerschijn-viinder *)	Apatura iris
Gevlekt zonneroosje *)	Tuberaria guttata	Bunzing	Musela pusorius	Jepenpage	Sagittaria w-album
Glad biggenkruid *)	Hypochaeris glabra	Damhert	Dama dama	Kleinne heiviinder *)	Hipparchia satulius
Gladde zegge *)	Carex laevigata	Das	Meles meles	Kleinne Ijsvogel-viinder *)	Limenitis camilla
Groene nachtorchis	Coeloglossum vitide	Dwergmuis	Micromys minutus	Kommaviinder *)	Hesperia comma
Groensteel *)	Asplenium vitide	Dwergspitsmuis	Sorex minutus	Sleedoorpage *)	Thecla betulae
Groot spiegelklokje *)	Legousia speculum-venertis	Edelhert	Cervus elaphus	Spiegeldikkopje *)	Heeroperius morpheus
Groete bosgaardbet *)	Fragaria moschata	Eekhoorn	Sciurus vulgaris	Veenbesblauwje *)	Plebetus opdele
Groete leeuwenklauw *)	Aphanes arvensis	Egel	Eriaceus europaeus	Veenbesparelmoer-viinder	Boloria aquilonaris
Honingorchis	Heminitum monorchis	Eikelmuis	Elomys quercinus	Veenhooftbeesje	Coenonympha tullia
Kalkboerbloem *)	Ranunculus polyanthenos ssp. polyanthenoides	Gewone bosspitsmuis	Sorex araneus	Veldparelmoer-viinder	Melitaea cinxia
Kalkkeerp *)	Centaurea calcitrapa	Groete bosmuis	Apodemus flavicollis	Zilveren maan *)	Boloria selene
Karhutzeranjer *)	Dianthus carthusianorum	Haas	Lepus europaeus		
Karwtjsele *)	Selinum carvifolia	Hermelijn	Musela erminea	<b>Libellen (8)</b>	
Kleinne ereprijs *)	Veronica verna	Hutspitsmuis	Crocodyrus russula	Beekrombout *)	Gomphus vulgatus
Kleinne Schorseneer *)	Scorzenera humilis	Konijn	Oryctolagus cuniculus	Bosbeekjuffer *)	Calopteryx virgo
Kleinne wolfsmelk *)	Euphorbia exigua	Molmuis *)	Arvicola scherman	Donkere waterjuffer *)	Coenagrion armatum
Kluwenklokje	Campanula glomerata	Ondergrondse woelmuis	Microtus subterraneus	Gevlekte glanslibel *)	Somatochlora flavomaculata
Knollathyrus *)	Lathyrus linifolius	Ree	Capreolus capreolus	Gewone bronlibel *)	Cordulegaster boltonii
Knolspirea *)	Filipendula vulgaris	Rosse woelmuis	Clethrionomys glareolus	Hoogveenglanslibel *)	Somatochlora arctica
Korensla *)	Amosotis minima	Steenmarter	Martes foina	Kempense heidelibel *)	Sympetrum
Kranskarwtj *)	Carum veridicillium	Tweekleurige bosspitsmuis	Sorex coronatus	Speerwaterjuffer *)	Coenagrion hastulatum
Krupelijn *)	Thymus praecox	Veldmuis	Microtus arvalis		
Lange zonnedaaw	Drosera longifolia	Veldspitsmuis	Crocodyrus leucodon	<b>Kevers (1)</b>	
Liggende ereprijs *)	Veronica prostrata	Vos	Vulpes vulpes	Vliegend hert	Lucanus cervus
Moerasgamber *)	Teucrium scordium	Waterspitsmuis	Neomys fodiens		
Muurbloem	Erysimum cheiri	Wezel	Musela nivalis	<b>Overige soorten (1)</b>	
Naakte lathyrus *)	Lathyrus aphaca	Wild zwijn	Sus scrofa	Europese rivierkreeft	Asiacus asiacus
Naaldenkervel *)	Scandix peccen-venertis	Woelrat	Arvicola terrestris		
Prijscheefkelk	Arabis h. sagittata				
Roggeleite *)	Lilium bulbiferum croceum	<b>Zoogdieren marien (2)</b>			
Rood peperboompje *)	Daphne mezereum	Gewone zeehond	Phoca vitulina		
Rozenkransje *)	Anemaria dioica	Grijze zeehond	Halichoerus grypus		
Ruw parelzaad *)	Lithospermum arvense				
Stofzaad *)	Monotropa hypopitys	<b>Amfibieën (8)</b>			
Scherpkruid *)	Asperugo procumbens	Alpenwatersalamander	Triturus alpestris		
Schubvaren	Ceserach officinarum	Bruine kikker	Rana temporaria		
Schubzegge *)	Carex leptocarpa	Gewone pad	Bufo bufo		
		Kleinne watersalamander	Triturus vulgaris		
		Meerkikker	Rana ridibunda		
		Middelse groene kikker	Rana klepton esculenta		
		Vinpoosalamander	Triturus helveticus		
		Vuursalamander	Salamandra salamandra		
		<b>Reptielen (4)</b>			
		Adder	Vipera berus		

\*) soort die geen wettelijke bescherming had onder de Flora- en faunawet

## BIJLAGE 4

### JAARROND BESCHERMDE NESTEN (CATEGORIE 1-5)

**Mogelijk dat in de loop der tijd per provincie de lijst met jaarrond beschermde nesten wordt aangepast. Voor een actuele stand van zaken dient altijd de stand van zaken in de desbetreffende provincie bekeken te worden.**

***(Bron: NatuurInclusief, oktober 2022)***



## VOGELS MET JAARROND BESCHERMDE NESTEN

Conform Ministerie van EZ en provincies N-Br, N-H, Z-H, Zld, Gld, Dr, Utr. Voor Flevoland, Limburg, Overijssel, Fryslân en Groningen, zie volgende pagina's.

### Vogels jaarrond beschermde nesten

<i>soort</i>	<i>categorie</i>
Boomvalk	4
Buizerd	4
Gierzwaluw	2
Grote gele kwikstaart	3
Havik	4
Huismus	2
Kerkuil	3
Oehoe	3
Ooievaar	3
Ransuil	4
Roek	2
Slechtvalk	3
Sperwer	4
Steenuil	1
Wespendief	4
Zwarte wouw	4

### Vogels met jaarrond beschermde nesten als er sprake is van ecologisch zwaarwegende redenen

<i>soort</i>	<i>categorie</i>
Blauwe reiger	5
Boerenzwaluw	5
Bonte vliegenvanger	5
Boomklever	5
Boomkruiper	5
Bosuil	5
Brilduiker	5
Draaihals	5
Eidereend	5
Ekster	5
Gekraagde roodstaart	5
Glanskop	5
Grauwe vliegenvanger	5
Groene specht	5
Grote bonte specht	5
Hop	5
Huiszwaluw	5
IJsvogel	5
Kleine bonte specht	5
Kleine vliegenvanger	5
Koolmees	5
Kortsnavelboomkruiper	5
Oeverzwaluw	5
Pimpelmees	5
Raaf	5
Ruigpootuil	5
Spreeuw	5
Tapuit	5
Torenvalk	5
Zeearend	5
Zwarte kraai	5
Zwarte mees	5
Zwarte roodstaart	5
Zwarte specht	5

uitleg:

<i>categorie 1:</i>	Jaarrond gebruikte nesten (steenuil)
<i>categorie 2:</i>	Zeer honkvaste koloniebroeders of afhankelijk bebouwing
<i>categorie 3:</i>	Zeer honkvaste broeders of afhankelijk bebouwing (geen kolonie)
<i>categorie 4:</i>	Vogels die ieder jaar terugkeren naar specifiek nest
<i>categorie 5:</i>	Honkvaste broeders, maar voldoende flexibel

## **BIJLAGE 5**

### **BRONNEN**

[www.kaartbank.brabant.nl](http://www.kaartbank.brabant.nl)  
[www.natura2000.nl](http://www.natura2000.nl)  
[www.NDFF.nl](http://www.NDFF.nl)  
[www.nederlandsesoorten.nl](http://www.nederlandsesoorten.nl)  
[www.ravon.nl](http://www.ravon.nl)  
[www.synbiosys.alterra.nl](http://www.synbiosys.alterra.nl)  
[www.sovon.nl](http://www.sovon.nl)  
[www.vleermuizenindestad.nl](http://www.vleermuizenindestad.nl)  
[www.vogelbescherming.nl](http://www.vogelbescherming.nl)  
[www.vogelvisie.nl](http://www.vogelvisie.nl)  
[www.zoogdiervereniging.nl](http://www.zoogdiervereniging.nl)