



**BLOM  
ECOLOGIE**

Verbindt natuur en samenleving

# Aanvullend onderzoek ecologie Buitendijk 63 te Hank

Aanvullend onderzoek naar huismus in het kader van de Wet natuurbescherming

---

**blomecologie.nl**

## Colofon

Status:	Definitief
Project:	2022-0571
Datum:	24 juni 2022
Samensteller:	ing. B.C.E Vleeshouwers
Collegiale toets:	ing. M.A. Brinkbaumer
Opdrachtgever:	Van den Berg Ruimtelijke Ordening
Contactpersoon:	J. van den Berg

### Disclaimer

Blom Ecologie B.V. is niet aansprakelijk voor schade die voortkomt uit toepassing van de resultaten van werkzaamheden en/of gegevens verkregen van Blom Ecologie B.V.

Niets uit deze rapportage mag zonder schriftelijke toestemming van de opdrachtgever en Blom Ecologie B.V. worden gebruikt door derden. Onder gebruik worden alle vormen van kopie, openbaarmaking en elke andere toepassing begrepen. Deze rapportage mag alleen gebruikt worden voor het doel waarvoor het is samengesteld.

# Inhoud

<b>1</b>	<b>Inleiding</b>	<b>4</b>
1.1	Aanleiding	4
1.2	Doel	4
1.3	Beschrijving plangebied	5
1.4	Voorgenomen werkzaamheden	5
1.5	Mogelijk aanwezige soorten	6
1.6	Kader Wet natuurbescherming	6
<b>2</b>	<b>Methode onderzoek</b>	<b>7</b>
2.1	Theoretisch kader	7
2.2	Praktische uitvoering	8
2.3	Materialen en aanvullende onderzoeksmethodes	8
2.4	Veldbezoeken	9
2.5	Specifieke omstandigheden	9
<b>3</b>	<b>Resultaten</b>	<b>10</b>
3.1	Huismus	10
3.2	Overige soorten	12
<b>4</b>	<b>Conclusie</b>	<b>13</b>
4.1	Huismus	13
4.2	Overige soorten	13
4.3	Samenvatting	13
4.4	Vervolgstappen	13

# 1 Inleiding

## 1.1 Aanleiding

Aan de Buitendijk 63 te Hank is een woning en bijgebouw gesitueerd. De initiatiefnemer is voornemens het bestaande bijgebouw te slopen (figuur 1.1).



Figuur 1.1 Het plangebied is gelegen aan de Buitendijk 63 te Hank.

Gezien de beoogde ingreep mogelijk leidt tot de aantasting van natuurwaarden beschermd onder de Wet natuurbescherming (Wnb) is een quickscan Wnb uitgevoerd naar de potentie van het plangebied en mogelijke negatieve effecten ten gevolge van de beoogde werkzaamheden (Bogers, 2022). Op basis van de quickscan Wnb kon de aanwezigheid van nestlocaties van jaarrond beschermde vogels (huismus) niet uitgesloten worden (zie tabel 1.1). Om vast te stellen of het plangebied daadwerkelijk een functie heeft voor vorengenoemde soorten dient aanvullend onderzoek uitgevoerd te worden. Van den Berg Ruimtelijke Ordening heeft Blom Ecologie verzocht dit aanvullend onderzoek uit te voeren. In voorliggende rapportage worden de bevindingen beschreven.

## 1.2 Doel

In dit aanvullende ecologische onderzoek worden de volgende onderzoeksvragen beantwoord:

- Zijn huismus aanwezig in het onderzoeksgebied?
- Op welke wijze maken vorengenoemde soorten gebruik van het onderzoeksgebied? Zijn in het onderzoeksgebied jaarrond beschermde nestlocaties en/of essentiële onderdelen van het leefgebied aanwezig?
- Resulteert de voorgenomen ingreep in het beschadigen of wegnemen van jaarrond beschermde nestlocaties en/of essentiële onderdelen van het leefgebied? Is een ontheffing Wet natuurbescherming noodzakelijk voor de voorgenomen ingreep uitgevoerd kan worden?

## 1.3 Beschrijving plangebied

Het plangebied betreft een woning en bijgebouw aan de Buitendijk 63 te Hank (figuur 1.1). De bebouwing is opgetrokken uit gemetselde muren die deels bedekt zijn met houten panelen. Het dak betreft een dubbel zadeldak van golfplaten met daaronder dakbeschot (figuur 1.2). Een uitgebreide beschrijving van het plangebied en de directe omgeving hiervan is te vinden in de quickscan Wnb (Bogers, 2022).



Figuur 1.2 De bebouwing in het plangebied betreft een bijgebouw.

## 1.4 Voorgenomen werkzaamheden

Van den Berg Ruimtelijke Ordening is voornemens om het bijgebouw in het plangebied te slopen ten behoeve van een nieuw bijgebouw. De ingreep zal indicatief op hoofdlijnen bestaan uit de volgende werkzaamheden:

- slopen van bebouwing: algemene sloopwerkzaamheden en afvoer sloopmateriaal;
- verwijderen van vegetatie: groenwerkzaamheden en afvoer vegetatie;
- verwijderen terreininrichting, waaronder gedeelte van het groen: graafwerkzaamheden, transport (afvoer) van materiaal en groen;
- egaliseren terrein: graafwerkzaamheden en grondtransport;
- realisatie nieuwbouw: algemene bouwwerkzaamheden;
- revitalisatie terrein en aanleg verharding: allerhande (straat- en hoveniers) werkzaamheden.

## 1.5 Mogelijk aanwezige soorten

Uit de quickscan Wnb (Bogers, 2022) is gebleken dat binnen het plangebied mogelijk jaarrond beschermde nestlocaties aanwezig zijn (tabel 1.1).

## 1.6 Kader Wet natuurbescherming

De soortenbescherming van de Wet natuurbescherming valt op grond van internationale verdragen en nationaal beschermde soorten uiteen in drie verschillende beschermingsregimes. Deze beschermingsregimes betreffen de Vogelrichtlijn (art. 3.1), Habitatrichtlijn (art. 3.5) en de nationaal beschermde soorten (art. 3.10). De bescherming van de huismus valt onder de Vogelrichtlijn. Binnen de Vogelrichtlijn wordt onderscheid gemaakt tussen soorten waarvan het leefgebied en de nestplaats jaarrond beschermd zijn en overige broedvogels waarvan de nestplaats en het leefgebied enkel beschermd zijn tijdens de broedperiode. Naar aanleiding van de beoogde werkzaamheden kan overtreding van de volgende verbodsbepalingen optreden:

Wnb, art. 3.1

Lid 2: Het is verboden opzettelijk nesten, rustplaatsen en eieren van vogels als bedoeld in het eerste lid te vernielen of te beschadigen, of nesten van vogels weg te nemen.

Lid 4: Het is verboden vogels als bedoeld in het eerste lid opzettelijk te storen.

Voorliggend onderzoek en rapportage zijn uitgevoerd in het kader van de Wet natuurbescherming. Per 1 juli 2022 zal de Omgevingswet in werking treden. Binnen de Omgevingswet blijven de Vogelrichtlijn en Habitatrichtlijn onverminderd van kracht. Uitvoeringskaders, termijnen en processen vinden binnen de Omgevingswet op andere wijze plaats. Implementatie en wijze van uitvoering zijn vooralsnog niet vastgesteld.

# 2 Methode onderzoek

## 2.1 Theoretisch kader

Ten behoeve van ecologische onderzoek naar een aantal beschermde soorten in Nederland zijn door experts richtlijnen opgesteld. Deze richtlijnen zijn in zekere mate juridische kaders gaan vormen bij de toetsing van onderzoeken op juistheid en volledigheid. Voor de huismus zijn deze richtlijnen vastgelegd in het Kennisdocument (BIJ12, 2017). De richtlijnen worden door de opstellers geëvalueerd en indien noodzakelijk aangepast. De uitgangspunten zoals deze zijn geformuleerd in de richtlijnen vormen de basis voor het soortspecifieke onderzoek wat wordt uitgevoerd door Blom Ecologie. In tabel 2.1 wordt voor de desbetreffende beschermde gebouwbewonende soorten beknopt weergegeven wat de onderzoeksperiodes en methode zijn. Voor de veldbezoeken wordt een minimale tussenliggende periode aangehouden voor een goede spreiding over de onderzoeksperiode, conform de relevante Kennisdocumenten.

Tabel 2.1 Samenvatting van de uitgangspunten ten behoeve van het aanvullend ecologisch onderzoek zoals geformuleerd in de relevante Kennisdocumenten.

Soort	Type	Periode	Omschrijving
Huisumus	Nest Leefgebied	1 april t/m 15 mei	2 veldbezoeken, idealiter in de ochtend. Inventariseren van baltsende mannetjes, nestbezoeken en het gebruik van leefgebied.
Cat. 5 vogels Algemene broedvogels	Nest		De nesten van cat. 5 soorten en andere algemene broedvogels worden meegenomen gedurende de overige veldbezoeken.



## 2.2 Praktische uitvoering

De praktische uitvoering valt uiteen in standaardprocedure tijdens elk veldbezoek, de reactieve onderzoekswijze die gehanteerd wordt en, indien van toepassing, de aanvullende onderzoeksmethodes. Op basis van de te verwachten soorten en de relatieve potentie voor deze soorten binnen het onderzoeksgebied wordt het aanvullende onderzoek ingericht. Voorafgaand aan de daadwerkelijke uitvoering wordt bekeken vanaf welke posities het onderzoeksgebied (gevels/daken/dakranden met potentie) het meest efficiënt en strategisch kan worden onderzocht. De strategische punten, looproute en zichtlijnen zijn afhankelijk van de aanwezigheid van obstructies, struiken/bomen, verlichting en diverse typen van bebouwing. Tevens zijn deze afhankelijk van de te onderzoeken soortgroep.

Binnen de kaders van het Kennisdocument (tabel 2.1) is de onderzoekswijze vormvrij. Afhankelijk van omstandigheden zoals de relatieve potentie, ervaring, moment van onderzoek het aantal onderzoekers, en dergelijke, worden door de diverse onderzoeksbureaus op verschillende wijze onderzoek uitgevoerd. Aangezien de te onderzoeken soorten veelal voorkeur hebben voor bepaalde type verblijfsplaatsen en leefgebied wordt door Blom Ecologie reactief onderzoek uitgevoerd. Dit type onderzoek houdt vast aan strategische punten, looproutes en zichtlijnen waarbij het geobserveerde gedrag van de te onderzoeken soort en de lokale omstandigheden leidend zijn voor de keuze van de strategische punten of looproute en de verblijfsduur per punt. De strategische punten worden bepaald op locatie voorafgaand aan de start van een onderzoek door een visuele beoordeling op de actuele potentie voor de soort in kwestie. Deze punten kenmerken zich door goed overzicht binnen het onderzoeksgebied en zicht op zoveel mogelijk potentiële in- of uitvliegopeningen.

Tijdens het aanvullend onderzoek huismus wordt met name gebruik gemaakt van strategische looproutes waarbij alle potentiële nesten gedurende het veldbezoek visueel gecontroleerd worden. Hierbij wordt specifiek gelet op de aanwezigheid van baltsende mannetjes, het gebruik van het leefgebied en het in/uit vliegen bij de nestlocaties. Voor huismus geldt dat strategische punten veelal liggen nabij geschikt leefgebied.

Voor alle onderzoeken geldt dat tijdens de rondes de keuze van strategische punten en/of looproutes beïnvloed worden door veranderende omstandigheden. Dit kan zijn een plotselinge verandering van windrichting, sterke toename of afname van windkracht, defecte straatverlichting en andere omstandigheden. Het aantal factoren dat bepaalt waarom een onderzoeker juist de ene richting meer op kijkt dan de andere of er juist voor kiest af te wijken van een gebruikelijke route zijn niet of nauwelijks definieerbaar.

De wijze van onderzoek verschilt, met in achtname van de randvoorwaarden van het relevante Kennisdocument, dus per datum, per loopronde en per moment. Er is derhalve geen sprake van vaste transecten maar veel eerder van diverse looproutes naar strategische punten waarbij de frequentie van stilstaan en beweging afhankelijk zijn van de omstandigheden op dat moment.

De personele inzet van ieder veldbezoek is afhankelijk van het type onderzoek, de ervaring van de waarnemers en de potentie van het plangebied. Alle veldwerkers van Blom Ecologie zijn bedreven en ervaren in onderzoeken in urbaan gebied. Het onderzoek is er niet op gericht om met volledige zekerheid alle mogelijke nesten en/of verblijfplaatsen te vinden of de aanwezigheid hiervan volledig uit te sluiten. Hiervoor zou een onderzoeksinspanning geleverd moeten worden die de onderzoeksprotocollen ver overstijgt. Van de geleverde onderzoeksinspanning wordt beoordeeld dat deze voldoende is zoals dat redelijkerwijs van een initiatiefnemer gevraagd kan worden. Met het uitgevoerde onderzoek worden derhalve resultaten geleverd die een goed beeld bieden van de aantallen individuen en de actieve nesten en/of verblijfplaatsen op die momenten binnen het onderzoeksgebied.

## 2.3 Materialen en aanvullende onderzoeksmethodes

Het huismusonderzoek is uitgevoerd met behulp van een verre kijker.



## 2.4 Veldbezoeken

Het onderzoeksgebied is geïnventariseerd door ter zake deskundig ecologen van Blom Ecologie of externe ter zake deskundig ecologen onder verantwoordelijkheid van Blom Ecologie. De relevante omstandigheden ten tijde van de veldbezoeken zijn opgenomen in onderstaande tabel (tabel 2.2).

Tabel 2.2 Uitgevoerde veldbezoeken gedurende het aanvullend onderzoek.

Veldbezoek	Functie	Aantal pers.	Datum	Zon	Tijd	Weersomstandigheden
Huismus 1	Nest + leefgebied	1	06-05-2022	06.03	06.30-08.30	8/8, droog, 1 Bft, 10°C
Huismus 2	Nest + leefgebied	1	14-05-2021	05.47	06.15-08.15	8/8, droog, 2 Bft, 10°C

## 2.5 Specifieke omstandigheden

Tijdens de uitvoering van het onderzoek kan er sprake zijn van dusdanig omstandigheden dat er mogelijk een vertekend beeld optreedt van de verzamelde resultaten. Hiermee wordt niet bedoeld het gemotiveerd afwijken van uitgangspunten zoals geformuleerd in de Kennisdocumenten. Tijdens het onderzoek was er, voor zover de onderzoekers hebben kunnen nagaan, geen sprake van omstandigheden die mogelijk effect sorteren op de onderzoeksresultaten.

# 3 Resultaten

## 3.1 Huismus

Per veldbezoek zijn circa 9 huismussen waargenomen. Gemiddeld was er één individu binnen het onderzoeksgebied. De hoogste concentratie waargenomen huismussen bevond zich in de straat 'In 't Rietwerf'. Gezien het aantal waarnemingen van huismussen is er sprake van een gemiddelde populatie binnen en in de directe omgeving van het onderzoeksgebied (klein < 10 paar, gemiddeld 10-25 paar, groot > 25 paar).

Gedurende het onderzoek zijn 17 nesten van de huismus vastgesteld. Van deze nesten bevonden zich er geen binnen het plangebied, de overige nesten zijn aangetroffen in de directe nabijheid van het plangebied. De exacte vindplaats van de huismusnesten zijn weergegeven in tabel 3.1. In figuur 3.1 worden de aangetroffen nestlocaties weergegeven. Ten gevolge van de beoogde ingreep worden de nestlocaties binnen het plangebied weggenomen.

Het waargenomen functionele leefgebied van huismussen is geconcentreerd in de groenstructuren welke verspreid aanwezig zijn. Er zijn buiten de planlocatie afwisselend stofplekken, inheems groen en enkele grote bomen, groenblijvende struiken en planten, water en voedsel aanwezig. Tegen het bijgebouw is een klimop aanwezig die bij tijd en wijle wordt gebruikt als foerageerplek. In figuur 3.1 wordt weergegeven welke delen van het onderzoeksgebied veelvuldig door huismussen worden gebruikt om te rusten, foerageren en als dekking tegen predatoren. Het gedefinieerde functioneel leefgebied is niet van essentieel belang voor het functioneren van nestlocaties van huismussen. Ten gevolge van de beoogde ingreep wordt deze klimop wel weggenomen.

Tabel 3.1 Locaties van de aangetroffen huismusnesten.

Woonblok	Aantal nesten	Plangebied	Omschrijving
In 't Rietverf 24 t/m 40 (even)	10	Buiten	Via dakvoet aan voorzijde en achterzijde
Korenstraat 5 en 17 (oneven)	2	Buiten	Via losliggende dakpannen in het dakvlak en zonnepaneel
Korenstraat 2 en 4 (even)	4	Buiten	Via dakvoet aan voorzijde en achterzijde
Buitendijk 104	1	Buiten	Via dakvoet aan voorzijde en achterzijde

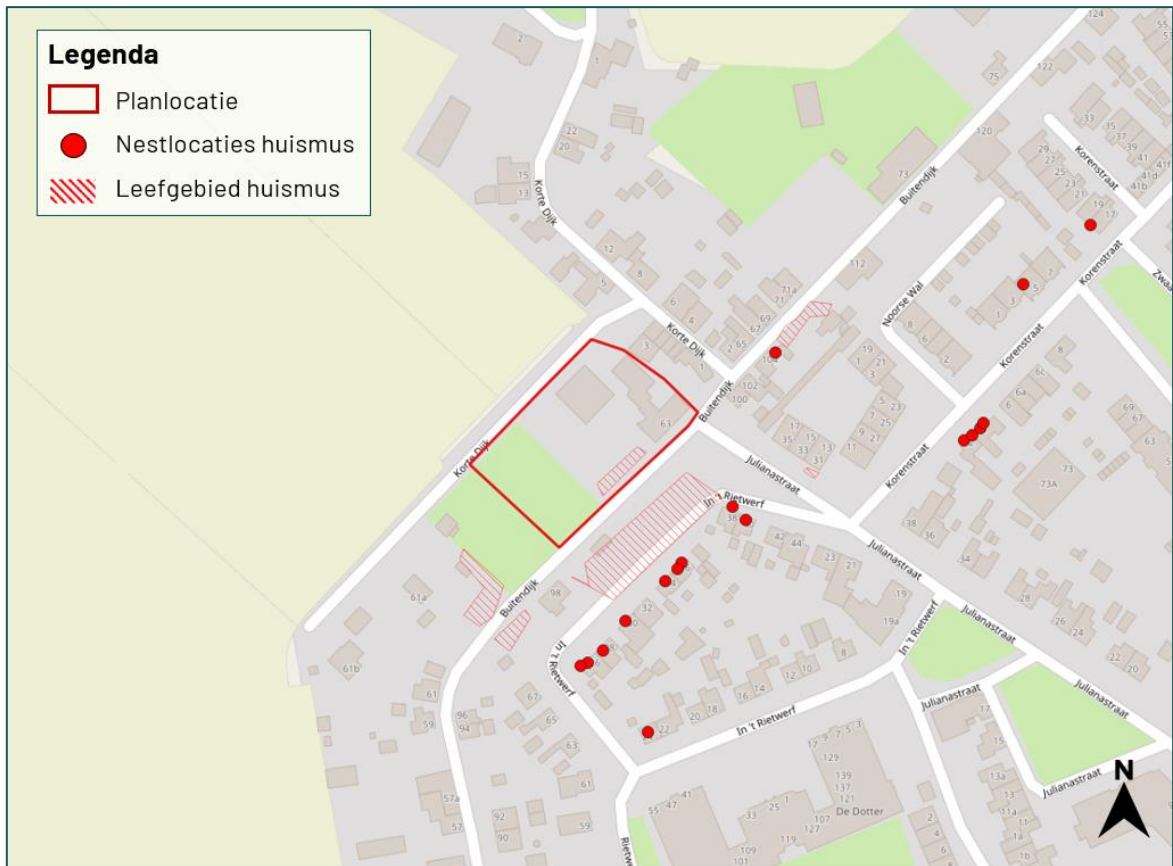

Figuur 3.1 Overzicht van de aangetroffen nestlocaties en leefgebied van huismussen binnen het onderzoeksgebied.

## 3.2 Overige soorten

Naast de te onderzoeken soorten waarvoor het voorliggend onderzoek is uitgevoerd zijn tijdens de veldbezoeken waarnemingen van overige soorten gedaan. De volgende vogelsoorten zijn gedurende de veldbezoeken waargenomen: blauwe reiger, ekster, houtduif, gaai, gekraagde roodstaart, gierzwaluw, huismus, huiszwaluw, kauw, Kievit, koekoek, kokmeeuw, koolmees, krakeend, merel, pimpelmees, putter, scholekster, spreeuw, tjiftjaf, Turkse tortel, vink, wilde eend, winterkoning, zanglijster, zilvermeeuw, zwartkop en zwarte kraai. Deze waarnemingen bestaan met name uit overvliegende, rustende of foeragerende vogels.

Tijdens de veldbezoeken is een nest van een kauw waargenomen. De vindplaats van deze nestlocatie wordt weergegeven in figuur 3.6. Nesten van algemene broedvogels zijn beschermd gedurende het broedseizoen. Het broedseizoen loopt indicatief van 15 maart t/m 15 juli. Werkzaamheden die mogelijk nesten van algemene broedvogels aantasten dienen uitgevoerd te worden buiten het broedseizoen.

In het plangebied is geen sprake van nesten van cat. 5 vogels die worden weggenomen. Gezien er sprake is van relatief lage aantallen nesten, er voldoende uitwijkmogelijkheden zijn, de soort in een gunstige staat van instandhouding verkeert, er vervangende voorzieningen worden gerealiseerd en/of er voldoende nestlocaties van de soort lokaal behouden blijven is er geen sprake van ecologisch zwaarwegende redenen van cat. 5 vogels.

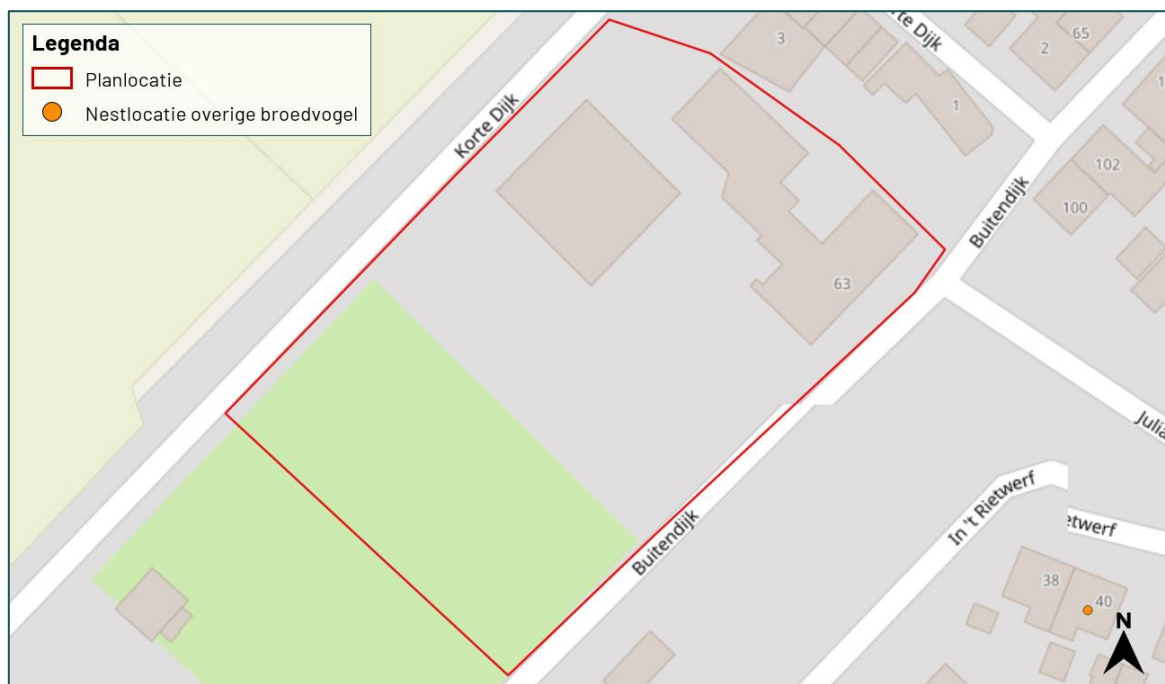

Figuur 3.2 Overzicht van de aangetroffen nestlocaties van algemene broedvogels en vogels die vallen onder cat. 5. Tijdens de veldbezoek is één nest van een kauw waargenomen,

# 4 Conclusie

## 4.1 Huismus

In 2022 is onderzoek uitgevoerd naar de aanwezigheid van de huismus in het plangebied aan de Buitendijk 63 te Hank. Het onderzoek is uitgevoerd conform de bepalingen in het Kennisdocument huismus (BIJ12, 2017). Tijdens het onderzoek is vastgesteld dat in het onderzoeksgebied geen nesten van huismus aanwezig zijn. Er zijn 17 huismusnesten aangetroffen buiten het plangebied. Deze nesten worden bij de beoogde ingreep niet weggenomen.

De beoogde ingreep leidt niet tot overtreding van een verbodsbepaling van de Wet natuurbescherming art. 3.1, lid 2.

## 4.2 Overige soorten

Het onderzoek beperkte zich in beginsel tot huismus. Tijdens het onderzoek is tevens gelet op individuen, nesten en/of verblijflocaties van andere soorten in het plangebied. Er is in totaal 1 nest van en kauw aangetroffen buiten het plangebied.

Zoals beschreven staat in de Vogelrichtlijn zijn alle vogels in Nederland beschermd tijdens het broedseizoen. Indicatief betreft het broedseizoen de periode 15 maart t/m 15 juli. Om overtreding van de Wet natuurbescherming te voorkomen dienen werkzaamheden die mogelijk leiden tot verstoring of aantasting van nesten buiten het broedseizoen uitgevoerd te worden.

## 4.3 Samenvatting

Tabel 4.1 Samenvatting van de aangetroffen nestlocaties in het onderzoeksgebied.

Soort	Type	Aantal wegnemen	Aantal behouden	Bescherming Wnb	Ontheffing nodig
Huisumus	Nest	0	17	Art. 3.1	Nee

## 4.4 Vervolgstappen

Voor de uitvoering van de ingreep is geen ontheffing Wnb nodig (tabel 4.1). Er gelden in het kader van de Wnb geen verdere vervolgstappen.

# Bronvermelding

Bogers, D., 2022. Quickscan Wnb aan de Buitendijk 63 te Hank. Oriënterend onderzoek in het kader van de Wet natuurbescherming. Blom Ecologie B.V., Waardenburg.

## **Geraadpleegde documenten (BIJ12, 2017)**

Kennisdocument Huismus (*Passer domesticus*)





# BLOM ECOLOGIE

Verbindt natuur en samenleving

Koeweistraat 2

4181 CD Waardenburg

0418 820 288

---

**blomecologie.nl**