



Natuurlink
ECOLOGISCH ADVIESBUREAU



Ecologische quickscan Buitendijk 78 in
Hank

In opdracht van [...]

In het kader van de Wet natuurbescherming

Colofon

Tekst, foto's en samenstelling	S. Bakker
Rapportnummer	EQ2152
Status rapport	Concept
Datum oplevering rapport	28-7-2021
Aantal pagina's	33
Wijze van citeren	S. Bakker, 2021, Ecologische quickscan Buitendijk 78 in Hank, in het kader van de Wet natuurbescherming, rapportnummer EQ2152



Natuurlink

ECOLOGISCH ADVIESBUREAU



M: 06 - 11 66 72 97
T: 073 - 851 17 38



sebastiaan.bakker@natuurlink.nl
www.natuurlink.nl



De Rietzanger 2
5271 LN Sint-Michielsgestel

Inhoudsopgave

1	Leeswijzer	3
2	Inleiding.....	4
2.1	Doel van de ecologische quickscan.....	4
3	Werkwijze	5
3.1	Literatuuronderzoek	5
3.2	Flora en fauna onderzoek	5
3.3	Toetsing aan de Wet natuurbescherming	5
4	Wet- en regelgeving	6
4.1	Inleiding in de Wet natuurbescherming.....	6
4.2	Soortbescherming in de Wet natuurbescherming.....	6
4.3	Gebiedsbescherming in de Wet natuurbescherming	9
4.4	Zorgplicht voor dieren en planten.....	9
4.5	Houtopstanden in de Wet natuurbescherming.....	9
5	Omschrijving plangebied	10
5.1	Afstand tot beschermde natuurgebieden	14
5.2	Geschiktheid van het plangebied voor beschermde soorten.	17
6	Effecten van de ingreep en toetsing aan de wet natuurbescherming 22	
6.1	Voornemen	22
6.2	Activiteitenoverzicht.....	23
6.3	Bepaling invloed van de effecten	25
6.4	Effecten op de flora en fauna	25
6.5	Effecten op beschermde natuurgebieden	28
7	Conclusies en aanbevelingen	30
8	Gebruikte bronnen	32
	Bijlage 1 Vrijgestelde soorten Interim omgevingsverordening Noord-Brabant..	33

1 Leeswijzer

In hoofdstuk 3 wordt een beschrijving gegeven van de beoogde ruimtelijke ingreep van de opdrachtgever en de doelen van het ecologisch onderzoek.

In hoofdstuk 4 wordt ingegaan op de Wet natuurbescherming en wordt in algemene bewoordingen aangegeven waar rekening mee moet worden gehouden bij de uitvoering van ruimtelijke ingreep.

In hoofdstuk 5 wordt beschreven welke werkwijze is gevolgd bij het uitvoeren van de ecologische quickscan.

In hoofdstuk 6 wordt het plangebied beschreven en de ligging ten opzichte van beschermde natuurgebieden. Er wordt een inschatting gemaakt welke beschermde soorten mogelijk voorkomen op basis van literatuuronderzoek en de fysieke bezoeken aan het plangebied.

In hoofdstuk 7 wordt een beschrijving gegeven van de voorgenomen activiteiten van de ingreep en worden de effecten van de voorgenomen ingreep op flora en fauna beschreven. Deze effecten worden vervolgens getoetst aan de wet natuurbescherming.

Afsluitend komen in hoofdstuk 8 de conclusies uit de ecologische quickscan aan bod.

2 Inleiding

De opdrachtgever heeft het voornemen om woning aan de Buitendijk 78 in Hank te slopen en hier 4 levensbestendige woningen te realiseren. Omdat de uitvoering van deze ingreep mogelijk negatieve effecten heeft op beschermde soorten en beschermde gebieden heeft de gemeente Altena, waar Hank onder valt, verzocht om een ecologische quickscan uit te voeren. Met dit rapport wordt aan deze vraag voldaan.

2.1 Doel van de ecologische quickscan

In dit oriënterend onderzoek worden de volgende vragen beantwoord:

Vindt het initiatief plaats op een locatie waar (mogelijk) beschermde dier- en/of plantensoorten voorkomen of functies voor deze soorten worden vervuld? Zo ja:

- Welke beschermde dier- en/of plantensoorten komen op of rond deze locatie voor?
- Welk beschermingsregime is van toepassing is op deze soorten?
- Ondervinden die soorten schadelijke effecten van de ingreep?
- Kunnen schadelijke effecten worden voorkomen door ingrepen op een aangepaste wijze uit te voeren?
- Is er sprake van een overtreding van de verbodsbepalingen van beschermde soorten?

Heeft de ingreep negatieve effecten op een beschermd natuurgebied? Zo ja:

- Wat zijn de instandhoudingsdoelen van het gebied?
- Heeft de handeling significante gevolgen voor dat gebied?
- Is er sprake van een overtreding van de verbodsbepalingen van beschermde gebieden?

Is er eventueel een verdiepend onderzoek noodzakelijk? Zo ja:

- Naar welke soorten en functies dient eventueel aanvullend onderzoek plaats te vinden?

3 Werkwijze

Er is een ecologische quickscan (verkennende inventarisatie) uitgevoerd om in beeld te brengen of door het voorgenomen initiatief negatieve effecten zijn te verwachten op beschermde soorten en beschermde gebieden.

3.1 Literatuuronderzoek

Door middel van literatuuronderzoek wordt normaal gesproken onderzocht welke beschermde flora en fauna in de ruime omgeving van het plangebied zijn waargenomen. Hierbij wordt dan gebruik gemaakt van de databases waarneming.nl, quickscanhulp.nl van de NDFF (Nationale Databank Flora en Fauna) en relevante recente verspreidingsatlassen.

De opgevraagde gegevens dekken het gehele gebied waar de activiteiten plaats gaan vinden, samen met de directe omgeving. Vervolgens wordt voor deze beschermde soorten onderzocht of op basis van verspreiding, ecologie en de aanwezige ecotopen het aannemelijk is dat een soort in het plangebied of invloedgebied van de ingreep voorkomt.

In dit geval is door Natuurlink echter geoordeeld dat, op basis van de voorgenomen ingreep en de aard en de situering van het plangebied, negatieve effecten alleen kunnen optreden op beschermde soorten die in de woonkernen kunnen worden verwacht. Daarom zijn niet, zoals bij een normale quickscan, de effecten beoordeeld op alle beschermde soorten die in de directe omgeving zijn waargenomen (meestal 0 – 10 km), maar alleen op alle soorten die daadwerkelijk verwacht kunnen worden in of direct rond het plangebied.

3.2 Flora en fauna onderzoek

Het plangebied is bezocht door Sebastiaan Bakker. De weersomstandigheden waren goed om een inspectie uit te voeren (zie tabel 1).

Tabel 1. Weersomstandigheden tijdens het veldbezoek.

Datum	Tijd	Weersomstandigheden
09-07-2021	13:00 – 15:00	20 °C, droog, half bewolkt, W2

Tijdens het bezoek is de (potentieel) aanwezige flora en fauna onderzocht, alsook de functies die bepaalde delen van het plangebied mogelijk kunnen vervullen. Hierbij is gebruik gemaakt van checklijsten en protocollen (zoals gepubliceerd door het NDFF), kennisdocumenten van BIJ12 en diverse gidsen en websites waarin ecologie van soorten aan bod komt. Aan de hand van deze informatie en opgebouwde ecologische kennis binnen Natuurlink is de potentiële aanwezigheid van beschermde soorten en functies van het plangebied ingeschat.

3.3 Toetsing aan de Wet natuurbescherming

Op grond van de beschreven activiteiten en de daaruit volgende verstoringen is door Natuurlink een inschatting gemaakt van de redelijkerwijs te verwachten negatieve effecten op de (potentieel) aanwezige beschermde soorten en functies. De mogelijke negatieve effecten zijn vervolgens getoetst aan de Wet natuurbescherming. Hierbij is gekeken of er sprake is van een overtreding van de soortbescherming of gebiedsbescherming en hoe een overtreding van de Wet natuurbescherming valt te voorkomen.

4 Wet- en regelgeving

4.1 Inleiding in de Wet natuurbescherming

De Wet natuurbescherming (Wnb) is in Nederland op 1 januari 2017 in werking getreden. In deze wet staan de beschermingsregels voor de Nederlandse natuurgebieden en planten- en diersoorten. Vanwege de inwerkingtreding van deze wet zijn de Flora- en faunawet, de Natuurbeschermingswet en de Boswet komen te vervallen. De Wet natuurbescherming geeft uitvoering aan de verplichtingen van de Vogelrichtlijn en de Habitatrichtlijn die zowel soortenbescherming als gebiedsbescherming op Europees niveau regelen.

Het uitgangspunt van de wet is dat geen schade mag worden toegebracht aan beschermde dieren of planten of beschermde natuurgebieden, tenzij dit uitdrukkelijk is toegestaan.

Dit betekent in de praktijk dat het bij ruimtelijke ingrepen gaat om het effect van activiteiten op beschermde soorten en gebieden. Als activiteiten zodanig worden uitgevoerd dat er geen schade wordt toebracht, dan is toetsing aan de Wet natuurbescherming niet nodig. Soms is het echter onvermijdelijk dat of onduidelijk of schade wordt toegebracht. In die situaties is het noodzakelijk om aanvullend ecologisch onderzoek te laten uitvoeren en te bepalen of er een vrijstelling geldt voor de activiteiten of dat een ontheffing moet worden aangevraagd.

De gemeente is het eerste aanspreekpunt voor de aanvraag van een Omgevingsvergunning. De bevoegdheid om te toetsen aan de Wet natuurbescherming ligt in de meeste gevallen bij de provincie.

4.2 Soortbescherming in de Wet natuurbescherming

De Wet natuurbescherming kent drie verschillende beschermingsregimes om soorten te beschermen:

1. soorten van de Vogelrichtlijn;
2. soorten van de Habitatrichtlijn, het Verdrag van Bern en het Verdrag van Bonn;
3. soorten die vanuit nationaal oogpunt beschermd worden.

Elk van deze beschermingsregimes kent zijn eigen verbodsbepalingen en vereisten voor vrijstelling of ontheffing van de verboden. Verbodsbepalingen mogen niet overtreden worden, tenzij men een ontheffing kan krijgen (het zogenoemde 'nee, tenzij-principe'). De belangrijkste verbodsbepalingen staan vermeld in tabel 2.

Tabel 2. Overzicht belangrijkste verbodsbepalingen uit de Wet natuurbescherming.

Beschermingsregime soorten Vogelrichtlijn § 3.1 Wnb	Beschermingsregime soorten Habitatrichtlijn § 3.2 Wnb	Beschermingsregime andere soorten § 3.3 Wnb
Art. 3.1 lid 1 Het is verboden in het wild levende vogels opzettelijk te doden of te vangen.	Art. 3.5 lid 1 Het is verboden soorten in hun natuurlijke verspreidingsgebied opzettelijk te doden of te vangen.	Art. 3.10 lid 1a Het is verboden soorten opzettelijk te doden of te vangen.
Art. 3.1 lid 2 Het is verboden opzettelijk nesten, rustplaatsen en eieren van vogels te vernielen of te beschadigen, of nesten van vogels weg te nemen ¹	Art. 3.5 lid 4 Het is verboden de voortplantingsplaatsen of rustplaatsen van dieren te beschadigen of te vernielen ¹ .	Art. 3.10 lid 1b Het is verboden de vaste voortplantingsplaatsen of rustplaatsen van dieren opzettelijk te beschadigen of te vernielen ¹ .
Art. 3.1 lid 3 Het is verboden eieren te rapen en deze onder zich te hebben.	Art. 3.5 lid 3 Het is verboden eieren van dieren in de natuur opzettelijk te vernielen of te rapen.	Niet van toepassing.
Art. 3.1 lid 4 en lid 5 Het is verboden vogels opzettelijk te storen, tenzij de storing niet van wezenlijke invloed is op de staat van instandhouding van de desbetreffende vogelsoort ²	Art. 3.5 lid 2 Het is verboden dieren opzettelijk te verstoren.	Niet van toepassing.
Niet van toepassing.	Art. 3.5 lid 5 Het is verboden plantensoorten in hun natuurlijke verspreidingsgebied opzettelijk te plukken en te verzamelen, af te snijden, te ontwortelen of te vernielen.	Art. 3.10 lid 1c Het is verboden plantensoorten in hun natuurlijke verspreidingsgebied opzettelijk te plukken en te verzamelen, af te snijden, te ontwortelen of te vernielen.

¹ Een zodanige verstorening van een van het nest dat deze wordt verlaten dient volgens de Afdeling Bestuursrechtspraak van de Raad van State (ABRvS) ook te worden meegenomen in een overtreding van de verbodsbepaling.

² Het opzettelijk storen geldt dan met name in kwetsbare perioden zoals het broedseizoen, overwintering en trek.

De term 'verstoring'.

Er is sprake van een verstoring ingeval een activiteit een verontrusting van een soort veroorzaakt ten gevolge waarvan sprake is van een wezenlijke invloed op de gunstige staat van instandhouding van de soort. Zo is er sprake van een verstoring indien de functie van een voortplantings- of rustplaats van een soort, al dan niet voorlopig, door een activiteit niet of minder goed kan worden vervuld, ook al blijft die plaats fysiek in stand. Verstoringen moeten per soort worden beoordeeld in het licht van de intensiteit, duur en frequentie van herhaling van de verstoring.

Bron: BIJ12

4.2.1 Afwijkingen van de verbodsbepalingen

Om af te mogen wijken van de verbodsbepalingen via een ontheffing of vrijstelling moet aan drie criteria zijn voldaan:

1. Ten eerste mag alleen van de verbodsbepaling worden afgeweken als er geen andere bevredigende oplossing voor de handeling mogelijk is.
2. Ten tweede moet tegenover de afwijking van het verbod een in de wet genoemd belang staan. De wet geeft voor de verschillende beschermingsregimes aan wat die belangen zijn zoals volksgezondheid of openbare veiligheid.
3. Tenslotte mag de ingreep geen afbreuk doen aan de staat van instandhouding van de soort.

Als aan deze drie vereisten is voldaan, kan een ontheffing worden verleend. Voor een aantal handelingen zijn bovendien vrijstellingen mogelijk, bijvoorbeeld in de vorm van een provinciale verordening of een gedragscode.

Vrijstelling, ontheffing en vergunning.

Voor een besluit waarbij een uitzondering op een wettelijk verbod of gebod wordt gemaakt voor een categorie van gevallen, wordt de term "vrijstelling" gebruikt.

Voor een beschikking waarbij in een individueel geval een uitzondering op een wettelijk verbod of gebod wordt gemaakt, wordt de term "ontheffing" gebruikt.

Voor een beschikking waarbij een bepaalde handeling wordt toegestaan, wordt de term "vergunning" gebruikt.

4.2.2 Gedragscode

De verboden, bedoeld in de artikelen 3.1, 3.5 of 3.10 Wnb zijn niet van toepassing op handelingen die zijn beschreven in en aantoonbaar worden uitgevoerd overeenkomstig een goedgekeurde gedragscode (art. 3.31 lid 1 Wnb). Werken volgens een gedragscode heeft als voordeel dat geen ontheffingsprocedure hoeft te worden doorlopen. Mogelijke uitzonderingen hierop staan in de gedragscode omschreven. Hierdoor kan het gebruik van een gedragscode zorgen voor een sterke vermindering van administratieve lasten en voor kortere proceduretijden.

Een gedragscode geldt voor heel Nederland, dus niet voor één bepaald gebied of plaats. En ze mogen door alle organisaties in dezelfde sector gebruikt worden als de belangen en activiteiten op u van toepassing zijn.

De provincies ontvangen graag een melding als een ruimtelijke ingreep onder een gedragscode soortenbescherming wordt uitgevoerd. Dit is niet verplicht maar de provincies stellen dit erg op prijs. Het voorkomt bijvoorbeeld onnodige handhavingsacties.

4.3 Gebiedsbescherming in de Wet natuurbescherming

Binnen de Wet natuurbescherming worden ook natuurgebieden en de daarin voorkomende natuurlijke waarden en wezenlijke kenmerken beschermd. Dit zijn de Natura 2000-gebieden, het Natuurnetwerk Nederland (NNN), bijzondere provinciale natuurgebieden en landschappen, bijzondere nationale natuurgebieden en de nationale parken. Deze gebieden zijn geselecteerd op grond van in deze gebieden voorkomende bijzondere natuurwaarden of om een samenhangend ecologisch netwerk te creëren. De Natura 2000-gebieden worden direct beschermd via de Wnb, de overige gebieden via het besluit algemene regels ruimtelijke ordening (Barro) en provinciale verordeningen.

Als er naar aanleiding van een initiatief mogelijk significant effecten optreden, dienen deze vooraf in kaart te worden gebracht en te worden beoordeeld. Projecten, plannen en overige handelingen die mogelijk een negatief effect hebben op de beschermde natuurgebieden zijn vergunningsplichtig.

Binnen deze ecologische quickscan wordt daarom bepaald of het initiatief mogelijk negatieve effecten heeft op de doestellingen van Natura 2000-gebieden en overige beschermde gebieden. Als er sprake is van negatieve effecten, dan dient als eerste stap een voortoets te worden uitgevoerd. Dit is een oriënterend onderzoek naar mogelijk negatieve effecten op de instandhoudingsdoelstellingen van het Natura 2000-gebied. Als hieruit blijkt dat er een kans bestaat op een negatief, maar geen significant effect, dan moet vervolgens een verslechteringstoets worden uitgevoerd. Zijn deze effecten mogelijk wel significant, dan moet er een passende beoordeling worden opgesteld.

4.4 Zorgplicht voor dieren en planten

De Wet natuurbescherming kent een zorgplicht (art. 1.11 Wnb). Iedereen moet voldoende zorg in acht nemen voor Natura 2000-gebieden, bijzondere nationale natuurgebieden en voor in het wild levende planten en dieren en hun directe leefomgeving. Of dier- en plantensoorten en gebieden nu wettelijk beschermd zijn of niet, iedereen die redelijkerwijs kan vermoeden dat door zijn of haar handelen nadelige gevolgen kunnen worden veroorzaakt, laat deze handelingen achterwege, neemt maatregelen om die te voorkomen of probeert deze zoveel mogelijke te beperken of ongedaan te maken.

4.5 Houtopstanden in de Wet natuurbescherming

Naast het soortenbeschermingsregime en gebiedsbeschermingsregime zijn in hoofdstuk 4 van de Wet natuurbescherming ook de bepalingen ter bescherming van houtopstanden opgenomen.

Onder houtopstand wordt verstaan: een zelfstandige eenheid van bomen, boomvormers, struiken, hakhout of griend, die een oppervlakte grond beslaat van 10 are of meer, of bestaat uit een rijbeplanting die meer dan 20 bomen omvat, gerekend over het totaal aantal rijen. Als een houtopstand moet worden gekapt, dan moet de initiatiefnemer dit melden bij het bevoegd gezag en moet er herplant plaatsvinden. Het bevoegd gezag kan een kapverbod opleggen ter bescherming van bijzondere natuur- of landschapswaarden.

5 Omschrijving plangebied

Het plangebied bevindt zich aan de Buitendijk 78 in Hank dat onder de gemeente Altena valt (zie figuur 1 en figuur 2). Het plangebied betreft het kadastrale perceelnummer DSN03-O-176 en is 1343 m² groot en ligt geheel binnen de bebouwde kom.

Op het perceel staat een vrijstaand woonhuis. Op de volgende pagina's is een aantal foto's te vinden van het plangebied.



Figuur 1. Ligging van het plangebied. De uitsnede is weergegeven in figuur 2. Bron: Nationaal Georegister, bewerkt.



Figuur 2. Ligging van het plangebied (geel omkaderd). Bron: Nationaal Georegister, bewerkt.



Figuur 3. Beeld van de oprit naar het perceel.

Figuur 4. Beeld van de voorgevel (zuid).



Figuur 5. Beeld van rechterzijgevel (oost).

Figuur 6. Beeld van achtergevel (noord).





Figuur 7. Beeld van de tuin aan de westzijde (boven) en de noordwestzijde (onder).

Figuur 8. Beeld van achtertuin (noordzijde).





Figuur 9. Beeld van de groenstrook ten oosten van de woning.

Figuur 10. Beeld van de moestuin ten oosten van de woning.



Figuur 11. Beeld van de pluktuin grenzend aan de oostzijde van het perceel.

Figuur 12. Beeld van in de groenstrook aan de oostzijde van het perceel.

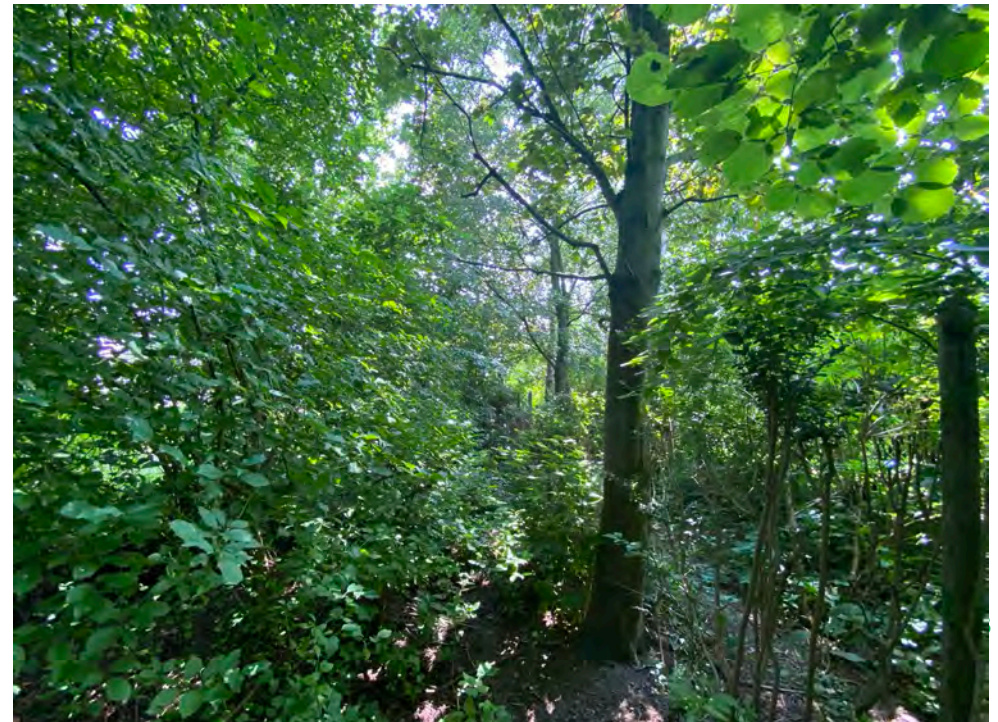

5.1 Afstand tot beschermde natuurgebieden

Om te bepalen of geplande activiteiten invloed kunnen hebben op beschermde natuurgebieden is als eerste onderzocht op welke afstand deze gebieden zich bevinden.

Natura 2000-gebieden

Het dichtstbijzijnde Natura 2000-gebied is de 'Biesbosch'. De afstand vanaf het plangebied bedraagt ongeveer 700 meter. Hier stroomt de Bleeke Kil. Ten oosten van het plangebied, op 4,5 kilometer, ligt de 'Kornsche Boezem'. De 'Langstraat' ligt op 7,2 kilometer te zuidoosten van het plangebied (zie ook figuur 13 en tabel 3). Al deze gebieden zijn aangewezen als Habitatrichtlijngebied (HR). De Biesbosch is ook grotendeels aangewezen als Vogelrichtlijngebied (VR).

Tabel 3. Afstand van het plangebied ten opzichte van beschermde Natura 2000-gebieden en het Natuurnetwerk Nederland.

Mogelijke negatieve effecten	Aanwijzing	Afstand (km)
Biesbosch	HR+VR	0,7
Loevestein, Pompveld & Kornsche Boezem	HR	4,5
Langstraat	HR	7,2

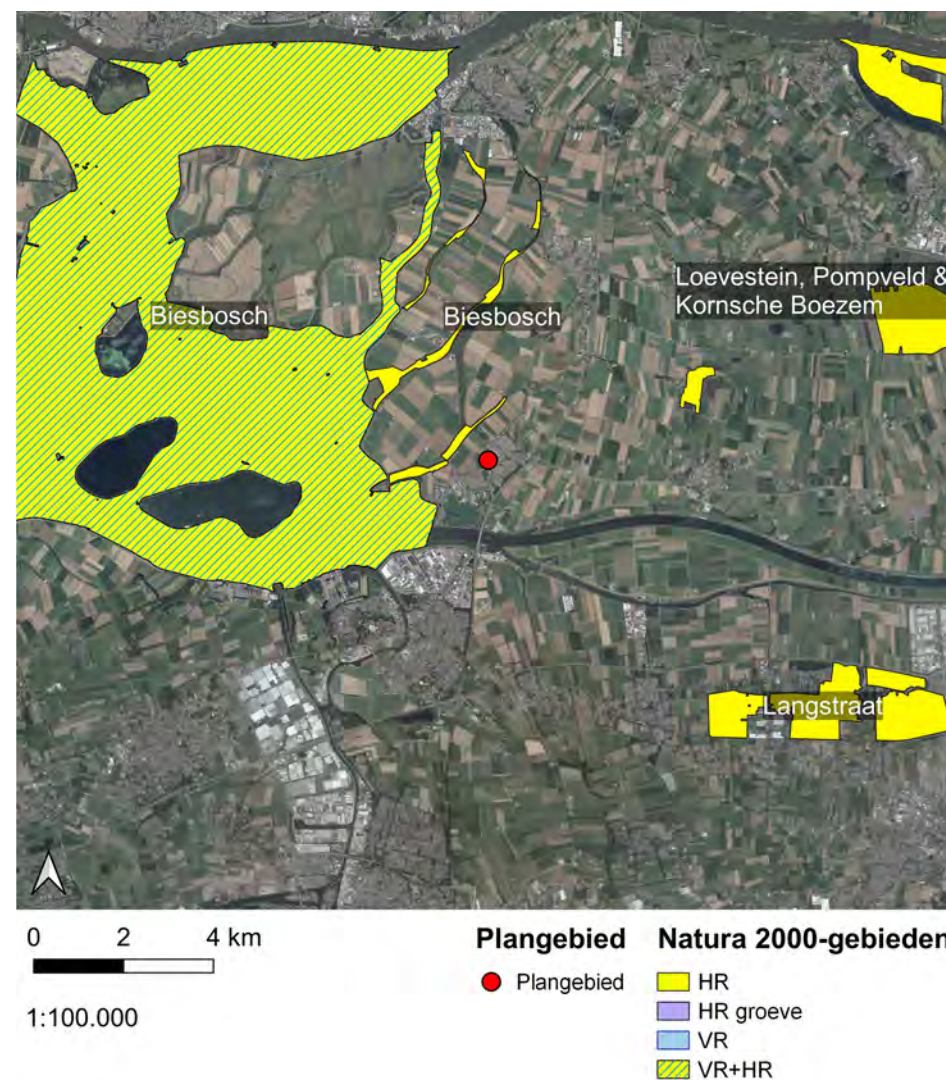

Figuur 13. Ligging van het plangebied ten opzichte van het Natura 2000 gebieden.

Natuurnetwerk Nederland (NNN)

Het plangebied valt buiten het Natuurnetwerk Brabant (NNB). Het dichtstbijzijnde deel van het NNB is een zijtak de Bleeke Kil langs de Visserskade op 450 meter ten noorden van het plangebied (zie figuur 14 en tabel 4).

Op nog iets grotere afstand ten noorden van het plangebied is een natuurlijke verbinding tussen de Bleeke Kil en de Bakkerskil te vinden. Op 1,5 kilometer ten zuiden van het gebied stroomt de Bergsche Maas. Langs deze rivier zijn ook nog enkele kleine natuurgebiedjes te vinden die onder het NNB vallen.

Tabel 4. Afstand van het plangebied ten opzichte van beschermde Natura 2000-gebieden en het Natuurnetwerk Nederland.

Mogelijke negatieve effecten	Aanwijzing	Afstand (km)
Bleke kil	NNB	0,4
Verbinding Bleeke Kil met Bakkerskil	NNB	0,9
Bergsche Maas	NNB	1,5



Figuur 14. Ligging van het plangebied ten opzichte van het Natuurnetwerk Brabant.

Natte Natuurparels (NNP)

Natte Natuurparels (NNP) zijn hydrologisch gevoelige gebieden binnen het Natuurnetwerk Brabant (NNB) die vanwege specifieke omstandigheden van bodem en water hoge natuurwaarden vertegenwoordigen. Rondom de Natte Natuurparels liggen attentiegebieden. De meeste Natte Natuurparels hebben nu last van verdroging. Het herstel van een goede waterhuishouding door méér en langer water vast te houden, is een belangrijke voorwaarde om de gewenste natuur te behouden of terug te laten keren. Ruimtelijke initiatieven mogen daarom geen negatieve effecten hebben op deze gebieden.

De dichtstbijzijnde Natte Natuurparel is te vinden op ongeveer 900 meter ten westen van het plangebied.

Groenblauwe mantel

De Provincie Noord-Brabant streeft naar samenhangende aanpak van natuur, landschap en water die de omgevingskwaliteit en recreatiemogelijkheden versterkt en waardoor de gevolgen van klimaatveranderingen voor de natuur en het watersysteem beter kunnen worden opgevangen. Om de robuustheid van het systeem te bevorderen, zijn er gebieden opgenomen als verbinding tussen het Natuurnetwerk Brabant en het landelijk gebied - de groenblauwe mantel.

De waarden in de groenblauwe mantel zijn vaak gekoppeld aan het bodemwatersysteem (zoals de aanwezigheid van een kwel), aan landschapselementen (zoals houtwallen en heggen), of aan het voorkomen van bijzondere planten en dieren. De groenblauwe mantel richt zich niet alleen op het beschermen van die waarden maar juist ook op de ontwikkeling daarvan.

Nieuwe ontwikkelingen binnen de groenblauwe mantel zijn mogelijk, als deze bestaande natuur-, bodem- en waterfuncties respecteren of bijdragen aan een kwaliteitsverbetering van deze functies of het (cultuurhistorisch waardevolle) landschap.

Het dichtstbijzijnde gebied dat binnen de groenblauwe mantel valt is te vinden op 750 meter ten noorden van het plangebied.



Figuur 15. Ligging van het plangebied ten opzichte van Natte Natuurparels en de groenblauwe mantel.

5.2 Geschiktheid van het plangebied voor beschermde soorten.

Op basis van het veldbezoek, de aard van de voorgenomen ingreep, het ontbreken van enig groen en de ligging midden in stedelijk gebied is door Natuurlink geoordeeld dat negatieve effecten alleen kunnen optreden op beschermde soorten die in de woonkernen kunnen worden verwacht. Daarom zijn niet, zoals bij een normale quickscan, de effecten beoordeeld op alle beschermde soorten die in de directe omgeving zijn waargenomen (meestal binnen een straal van 0 – 10 km), maar is de potentiële geschiktheid bepaald voor soorten die binnen de bebouwde omgeving kunnen worden verwacht.

5.2.1 Vogels

Algemeen voorkomende broedvogels

Op en rond het plangebied kunnen algemeen voorkomende broedvogels worden verwacht in de hagen, bomen en het struweel. Soorten als **winterkoning** (*Troglodytes troglodytes*), **koolmees** (*Parus major*), **heggenmus** (*Prunella modularis*), **roodborst** (*Erithacus rubecula*) en **merel** (*Turdus merula*) kunnen hier bijvoorbeeld mogelijk broeden. Van de **houtduif** (*Columba palumbus*) en/of **Turkse tortel** (*Streptopelia decaocto*) zijn al enkele nesten aangetroffen in de groenstrook ten oosten van de woning.

Soorten met een ongunstige staat van instandhouding (SVI)

Er is beoordeeld of rondom de planlocatie soorten aanwezig zijn of kunnen worden verwacht die gevoelig zijn voor verstoring en zich al in een ongunstige staat van instandhouding bevinden. Deze soorten zijn **niet** aangetroffen of verwachten binnen de invloedssfeer van de werkzaamheden.

Jaarrond beschermde nesten

Er is gericht gezocht naar mogelijke nestlocaties van soorten met een jaarrond beschermd nest in en rondom het plangebied. Er zijn indicaties dat huismus onder de dakpannen broedt. Op een tweetal locaties kwamen huismussen meerdere malen op het dak of de dakgoot zitten (zie figuur 16). In de directe omgeving zijn

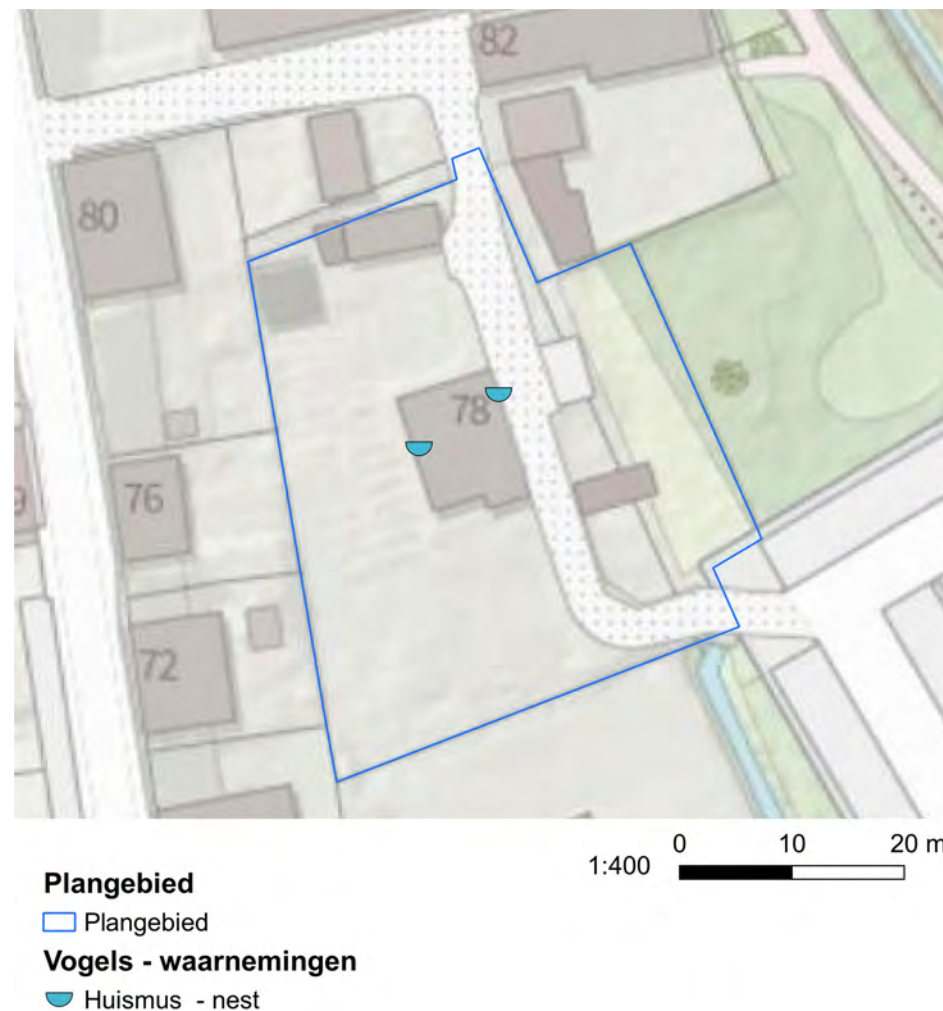

Figuur 16. Vermoedelijke nestlocaties van huismus.

ook veel huismussen gehoord en gezien. Nestlocaties van huismus zijn daarom zeer waarschijnlijk en kunnen niet op voorhand worden uitgesloten.

Voor **gierzwaluwen** (*Apus apus*) zijn er geen geschikte openingen gevonden. De nokpannen bij de zijgevels zijn dichtgesmeerd met cement (zie figuur 17) en de openingen tussen de dakpannen zijn niet groot genoeg om gierzwaluwen te verwachten. Verblijfplaatsen van gierzwaluw kunnen daarom op voorhand worden uitgesloten.



Figuur 17. De nokpannen zijn dichtgesmeerd met cement.

Nestlocaties van **spreeuw** (*Sturnus vulgaris*) en **zwarte roodstaart** (*Phoenicurus ochrurus*) zijn minder waarschijnlijk, maar niet geheel uit te sluiten. Deze halfholenbroeders gebruiken vaak iets grotere openingen om te broeden, maar kunnen ook soms onder de dakpannen worden verwacht. De spreeuw zorgt altijd voor veel overlast door uitwerpselen. Deze zijn in het geheel niet gevonden.

Kraaiachtigen

Er is gezocht naar nesten van kraaiachtigen in de groenstrook naast het huis. Hier hielden eksters (*Pica pica*) zich namelijk veelvuldig op. Er zijn geen nesten gevonden.

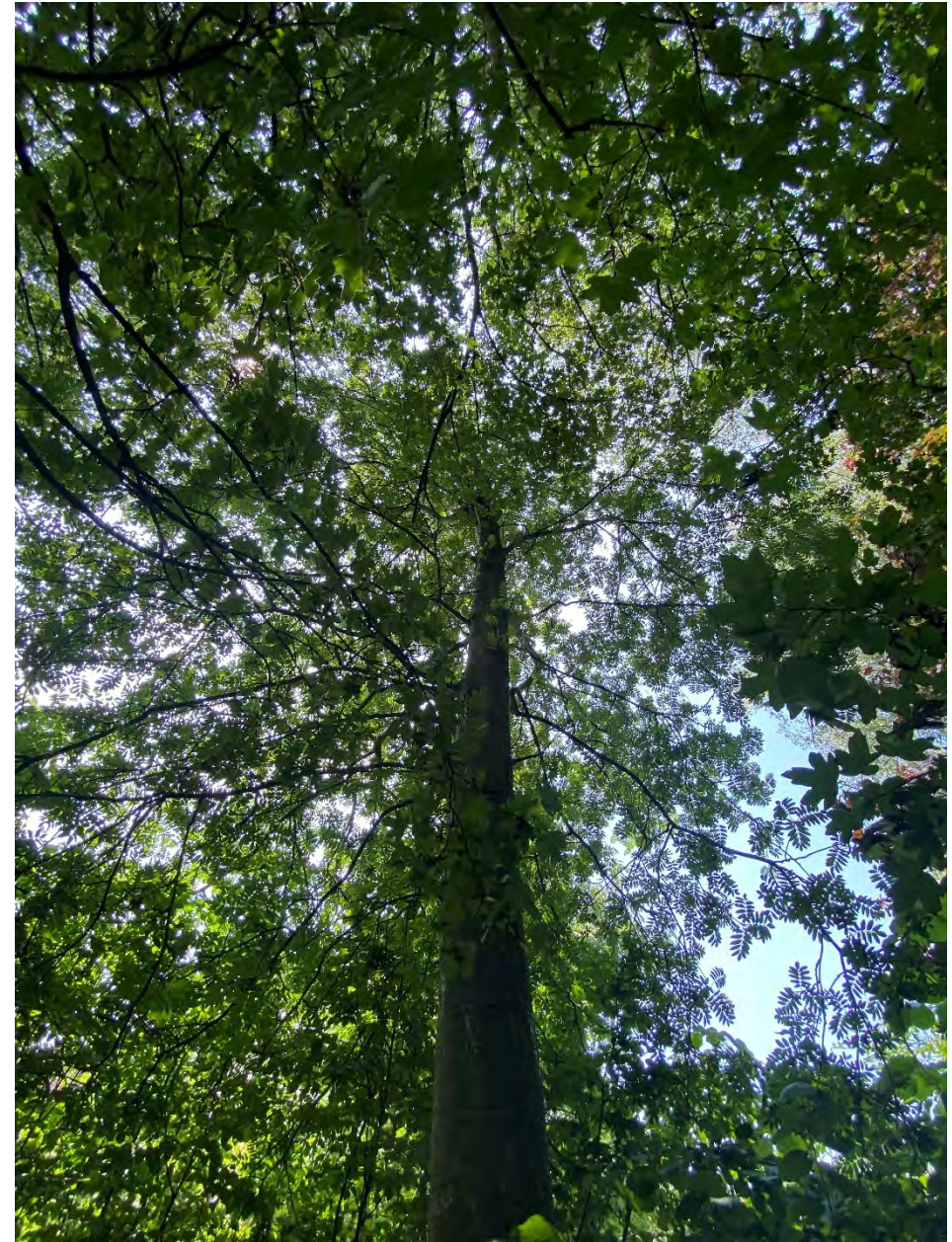

Figuur 18. De bomen zijn gecontroleerd op het voorkomen van nesten. Buiten nesten van duiven zijn er geen nesten aangetroffen.

Uilen

Vanwege het ontbreken van nesten van kraaiachtigen kunnen nestlocaties van ransuil (*Asio otus*) ook worden uitgesloten. Deze soort bouwt namelijk niet zelf een nest, maar gebruikt oude nesten van kraaiachtigen. Voor overige uilen biedt de locatie geen geschikte nestlocaties.

5.2.2 Zoogdieren

Hieronder volgt een beschrijving van zoogdieren die mogelijk zijn te verwachten op of in de directe omgeving van het plangebied.

INSECTENETERS

De egel (*Erinaceus europaeus*) leeft in bijna alle landschappen. In sommige gebieden zijn ze echter algemener dan in andere. Tuinen, bosranden, struweel en loofbos, liefst met ondergroei, zijn goede leefgebieden. Het is aannemelijk dat de egel in het plangebied foerageert en een verblijfplaats in directe omgeving lijkt waarschijnlijk.

De mol (*Talpa europaea*) komt overal voor waar de grond geschikt is om in te graven. Voorwaarden zijn dat de bodem niet te zandig, te vochtig of te stenig is en dat er voldoende regenwormen aanwezig zijn. De bodem mag daarom ook niet te zuur zijn. De mol heeft een voorkeur voor rulle, humusrijke grond met een niet te hoge grondwaterstand en permanente begroeiing. Er zijn geen molshopen gevonden, maar omdat het gebied geschikt is voor mol kan deze niet met zekerheid worden uitgesloten.

VLEERMUIZEN

In de woning zijn op diverse plekken openingen aanwezig waarbij vleermuizen het dak en de spouw kunnen bereiken (zie bijvoorbeeld figuur 19).

Gebouwbewonende vleermuissoorten kunnen daarom niet op voorhand worden uitgesloten. De volgende soorten kunnen mogelijk worden verwacht:

- gewone dwergvleermuis (*Pipistrellus pipistrellus*);
- ruige dwergvleermuis (*Pipistrellus nathusii*);
- laatvlieger (*Eptesicus serotinus*);

- gewone grootoorvleermuis (*Plecotus auritus*).

De volgende functies kunnen mogelijk worden verwacht op de onderzoekslocatie:

- zomerverblijf (schuil- en rustplaats);
- kraamverblijf (verblijfplaats waar groepen vrouwtjes de jongen grootbrengen);
- paarverblijf (plek/territorium waar een mannetje vrouwtjes proberen te lokken);
- mild winterverblijf (verblijfplaats in de winter buiten vorstperiodes).

Een massa winterverblijf (verblijfplaats waar grote groepen vleermuizen in de winter verblijven) wordt niet verwacht. De warmtecapaciteit (vermogen om energie in de vorm van warmte op te slaan) en de temperatuurbuffering (mate waarin fluctuaties in het verloop van de temperatuur kunnen worden gebufferd) van de gebouwen is hiervoor te laag.



Figuur 19. Er zijn op diverse plekken openingen te vinden waar vleermuizen de woning in kunnen kruipen.

Het valt verder niet te verwachten dat het plangebied een essentieel foerageergebied vormt of dat er in het gebieden essentiële vliegroutes aanwezig zijn.

KNAAGDIEREN

Woelmuizen, ware muizen en spitsmuizen

Er kan een aantal spitsmuizen, woelmuizen en ware muizen worden verwacht in de stedelijke omgeving. De meeste te verwachten soorten zijn echter vrijgesteld volgens de Interim omgevingsverordening Noord-Brabant.

In de directe omgeving zijn in de bebouwde kom dode exemplaren van de **waterspitsmuis (Neomys fodiens)** gevonden. De waterspitsmuis (Neomys fodiens) komt voor in en langs schoon, niet te voedselrijk, vrij snelstromend tot stilstaand water met een behoorlijk ontwikkelde watervegetatie en ruig begroeide oevers. Rivieren, beken en meren met een dichte oeverbegroeiing hebben zijn voorkeur, maar het dier kan ook worden aangetroffen bij poeltjes, moerassen, sloten en met kroos begroeide vijvers. De soort is zelden ver van water te vinden, maar kan soms in loofbossen, heggen en grasvelden aangetroffen worden, tot 3 kilometer van water af. Waarschijnlijk is de waterspitsmuis door lokale dispersie vanuit de Biesbosch in de bebouwde kom geraakt. Er zijn enkele wateren in de bebouwde kom aanwezig waar deze soort voor zou kunnen komen. Vanwege concurrentie met andere (spits)muizen lijkt het habitat in de bebouwde kom echter verre van optimaal. Waarnemingen lijken daardoor incidenteel van karakter.

Gezien het ontbreken van geschikt habitat op of direct rond de planlocatie wordt deze soort hier niet verwacht.

HAASACHTIGEN

Konijn (Oryctolagus cuniculus) en **haas (Lepus europaeus)** kunnen in de directe omgeving worden verwacht. Konijnenholen en legers of uitwerpselen zijn niet gevonden. Voor haas biedt het plangebied ook geen geschikt habitat. Beide soorten zijn vrijgesteld volgens de Interim omgevingsverordening Noord-Brabant.

ROOFDIEREN

Marterachtigen

De **wezel (Mustela nivalis)** is een woelmuisspecialist en veldmuis en rosse woelmuis zijn de voornaamste prooien. Daarom heeft hij in vergelijking met hermelijn en bunzing een grotere voorkeur voor drogere en kleinschalige agrarische habitats, overeenkomstig met veldmuis. Ook op erven en groene delen van dorpen en steden komt de wezel voor.

Ze zoeken graag dekking op, bijvoorbeeld bij bosschages, houtstapels of heggen. Ook bewonen ze vaak oude holen van muizen, ratten en konijnen die bekleed wordt met veren of haren van prooidieren. Goede schuilmogelijkheden én de aanwezigheid van voldoende geschikt voedsel zijn de enige eisen die de wezel aan zijn omgeving stelt. De wezel is dagactief en afwisselend enkele uren actief en in rust.

Het is aannemelijk dat het muizenaanbod op en rond de planlocatie niet hoog ligt. Er zijn geen sporen gevonden die anders doen vermoeden (bijvoorbeeld veel muizenholen). Toch zijn er waarnemingen van wezel op 100 en 350 meter van het plangebied. Bij weinig muizen leiden veel wezels een min of meer zwervend bestaan. Er wordt dan ook vanuit gegaan dat dit incidentele waarnemingen zijn van zwervende dieren. Het plangebied zal derhalve geen essentiële functie vervullen voor wezel.

De **bunzing (Mustela putorius)** komt voor in allerlei verschillende landschapstypen, maar zijn voorkeur gaat uit naar een kleinschalig landschap met voldoende schuilmogelijkheden en water in de buurt. Dit kunnen oeverbegroeiingen, droge sloten, heggen, houtwallen, bosranden en akkerranden zijn, maar ook meer waterrijke gebieden zoals rietvelden of moerasgebieden. Daarnaast komt hij ook voor in vrij open terreinen, zoals weidegebieden met sloten. Vooral in de winter komt de bunzing ook wel in de buurt van boerderijen voor. Ook in dorpen en buitenwijken van steden komt de bunzing soms voor. Waarnemingen van bunzing bevinden zich alleen buiten de dorpskern. Verblijfplaatsen binnen het plangebied wordt niet verwacht omdat het habitat hier niet geschikt is en er sprake is van teveel verstoring.

5.2.3 Vaatplanten, mossen en korstmossen

Alle muren en overige verharde delen zijn vrijwel onbegroeid. De tuin is slecht onderhouden en kan plaats bieden aan beschermde plantensoorten. In de tuin is daarom gericht gezocht naar beschermde vaatplanten. Er zijn hierbij alleen veel algemene soorten aangetroffen (bijvoorbeeld zevenblad, witte klaver, speerdistel, hondsdraf etc.) die een voorkeur hebben voor voedselrijke omstandigheden. Daarnaast is er een aantal tuinkruiden te vinden die daar zijn geplant als wilde marjolein en munt.

De houtsingel bestaat voornamelijk uit zachte berk, hazelaar, sporkehout, esdoorn en wilde lijsterbes.

Beschermde vaatplanten, mossen en korstmossen kunnen daarom worden uitgesloten.

5.2.4 Vissen en zoetwaterweekdieren

Vanwege het ontbreken van een waterhabitat kunnen vissen en zoetwaterweekdieren worden uitgesloten.

5.2.5 Amfibieën

Er zijn geen waterhabitats aanwezig in het plangebied. Gezien de lokale verspreiding van amfibieën kunnen alleen **gewone pad (Bufo bufo)**, **bruine kikker (Rana temporaria)** en **kleine watersalamander (Lissotriton vulgaris)** mogelijk kunnen worden verwacht. Voor kleine watersalamander kan dan alleen mogelijke een winterverblijf worden verwacht in de vegetatie.

5.2.6 Reptielen

Beschermde reptielen worden niet verwacht. Deze kunnen of op basis van de lokale verspreiding of op basis van hun habitateisen worden uitgesloten. Voortplantingsplaatsen en vaste rust- en verblijfplaatsen kunnen daarom worden uitgesloten.

5.2.7 Libellen, dagvlinders en macro-nachtvlinders

Beschermde libellen, dagvlinders en macro-nachtvlinders die in de omgeving zijn waargenomen zijn niet te verwachten binnen het plangebied. De habitat is hiervoor niet geschikt, de waardplanten zijn afwezig en voor libellen ontbreekt een geschikt waterhabitat.

5.2.8 Geleedpotigen en landweekdieren

Er zijn geen beschermde geleedpotigen (insecten, landweekdieren etc.) in de directe omgeving waargenomen en dus niet te verwachten in het plangebied.

6 Effecten van de ingreep en toetsing aan de wet natuurbescherming

In dit hoofdstuk wordt ingegaan op de voorgenomen activiteiten en de effecten die deze activiteiten hebben op flora en fauna. Deze effecten worden vervolgens getoetst aan de Wet natuurbescherming.

6.1 Voornemen

De opdrachtgever heeft het voornemen om op het perceel twee geschakelde woningen en twee vrijstaande woningen te bouwen (zie figuur 20 en figuur 21). De huidige woning zal hiervoor moeten worden gesloopt.



Figuur 20. Impressie van de toekomstige situatie.



Figuur 21. Plattegrond van de toekomstige situatie.

Ter hoogte van de huidige moestuin zullen 6 nieuwe parkeerplaatsen worden gerealiseerd. Er is reeds een kapvergunning afgegeven voor de kap van zeven bomen in de houtsingel, maar de opdrachtgever gaat kijken of deze toch behouden kunnen blijven.

6.2 Activiteitenoverzicht

De volgende hoofdactiviteiten zullen worden uitgevoerd.

Sloop van de woning

De woning zal als eerste worden gesloopt. Deze activiteit zal naar verwachting twee tot drie weken in beslag nemen. Sloopafval wordt ter plekke gesorteerd op de verharde delen van het terrein. Het sloopafval vervolgens worden afgevoerd met kiepwagens richting de A27. De route die hier bij wordt gevolgd is terug te vinden in. Dit traject is ongeveer 1,1 kilometer lang.

Bij de sloopwerkzaamheden kunnen de volgende versturende effecten optreden:

- verlies vaste voortplantings- rust- of verblijfplaatsen;
- directe sterfte;
- verstoring door beweging van mensen en materiaal;
- verstoring door trilling;
- verstoring door geluid.

Bouwrijp maken van het terrein

Voor aanvang van de bouw van de nieuwe woningen zal het terrein eerst bouwrijp worden gemaakt. Met een shovel zal de grond worden geëgaliseerd en zullen sleuven worden getrokken voor leidingen en elektra.

Het bouwrijp maken van het terrein zal worden uitgevoerd buiten het broedseizoen van alle aanwezige en mogelijk te verwachten soorten broedvogels. Deze activiteit zal naar verwachting een aantal weken in beslag nemen.

Bij het bouwrijp maken van het terrein kunnen de volgende versturende effecten optreden:

- verlies vaste voortplantings- rust- of verblijfplaatsen;
- directe sterfte (bij graafwerkzaamheden);
- verstoring door beweging van mensen en materiaal;
- verstoring door trilling;
- verstoring door geluid.

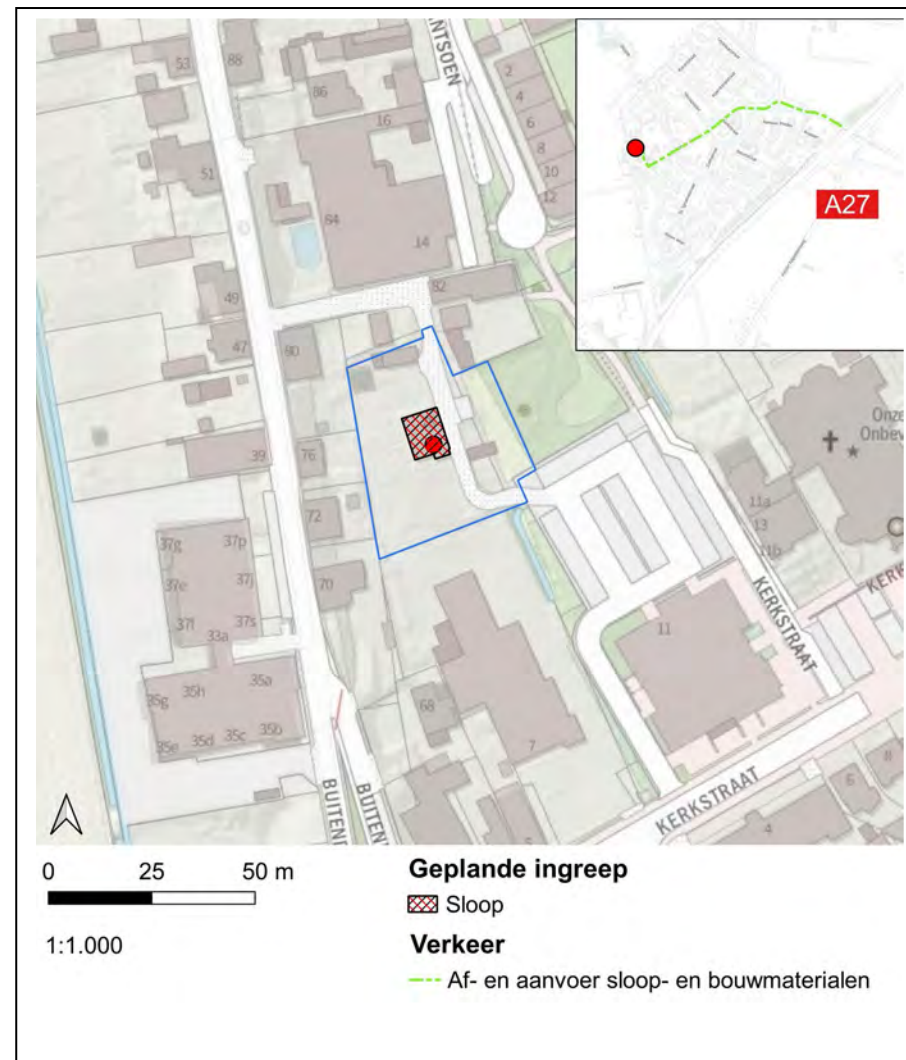

Figuur 22. Werkgebied en aan- en afvoerroute van sloop- en bouw materiaal.

Realisatie van een nieuwbouw.

Bij de nieuwbouw zal er naar verwachting op een aantal dagen zwaar materieel moeten worden ingezet. Hierbij valt te denken aan een hijskraan en een betonwagen. Ook bouwmaterialen zullen naar verwachting met zwaar vrachtverkeer worden aangevoerd.

De bouw zal bestaan uit algemene bouwwerkzaamheden. Storende factoren die normaal gesproken kunnen optreden zijn:

- verlies functioneel leefgebied;
- verstoring door geluid;
- verstoring door licht;
- verstoring door trilling;
- verstoring door beweging.



Figuur 23. Langs het hek zal een nieuwe haag worden geplant van wilde liguster en vuurdoorn.



Figuur 24. De vegetatie voor de hoge bomen zal worden verwijderd om hier parkeerplaatsen te realiseren. De hoge bomen blijven waarschijnlijk staan ook al is hier al een kapvergunning voor verleend.

Verwijderen van vegetatie.

Een deel van de vegetatie zal worden verwijderd. Het betreft hier dan wat struweel, de ligusterhagen rond de moestuin en enkele fruitbomen die hier staan (zie figuur 24). Dit kan leiden tot het verlies aan functioneel leefgebied (nestgelegenheid en dekking). Daarom zal een nieuwe haag worden geplant tegen het hek waar nu nog geen haag aanwezig is (zie figuur 23).

6.3 Bepaling invloed van de effecten

Bepalend bij de beoordeling van negatieve effecten van een project is de vraag of er wel of geen wezenlijke negatieve invloed is op de gunstige staat van instandhouding van een beschermde soort.

Voor ruimtelijke ontwikkelingen betreft dit vooral het aantasten van de functionaliteit van de vaste rust- en verblijfplaats van de soort. Het betreft de vaste rust- en verblijfplaats zelf, alsook de soortspecifieke omgevingseisen, gekoppeld aan de vaste rust- en verblijfplaats. Hierbij dient ook de actieradius van de soort te worden betrokken.

Als er sprake is van permanente vaste rust- en verblijfplaatsen en de soort heeft op basis van een ruimtelijke ontwikkeling geen herstelmogelijkheden, dan is er wel een wezenlijke negatieve invloed

Als er sprake is van herstelmogelijkheden van beschermde soorten tijdens en na realisatie van de ruimtelijke ontwikkeling, is er lokaal en regionaal geen wezenlijke negatieve invloed op de gunstige staat van instandhouding van de soort

Voorafgaand aan de activiteit dienen effectbeperkende en/of mitigerende maatregelen te worden getroffen om het herstel zo snel mogelijk te laten plaatsvinden.

6.4 Effecten op de flora en fauna

Uit het onderzoek naar beschermde soorten blijkt dat er beschermde soorten zijn aangetroffen of mogelijk te verwachten binnen of direct rond het plangebied. In deze paragraaf wordt ingegaan op de effecten op soorten die daadwerkelijk verwacht kunnen worden binnen de invloedssfeer van de geplande werkzaamheden.

6.4.1 Vogels

Het is zeer aannemelijk dat een aantal algemeen voorkomende vogels broedt op en direct rond het plangebied. Omdat alle vogels tijdens het broeden beschermd zijn, kunnen activiteiten tijdens het broedseizoen leiden tot een overtreding van de Wet natuurbescherming. Activiteiten die er toe leiden dat nesten worden vernietigd of verlaten, of waarbij het aannemelijk is dat de activiteit gevolgen heeft voor het broedsucces, moeten achterwege worden gelaten.

Bescherming van vogelnesten

Bij de uitvoering van het initiatief moet er rekening worden gehouden met het broedseizoen van vogels. De Wet natuurbescherming kent geen standaardperiode voor het broedseizoen. Het gaat erom of er een broedgeval is. Normaal gesproken loopt het broedseizoen voor de meeste vogelsoorten van 15 maart tot 15 juli, maar er zijn soorten die buiten deze periode broeden. Voorbeelden zijn een aantal soorten uilen die al heel vroeg in het jaar beginnen met broeden en een aantal soorten duiven die tot eind oktober kan broeden en bij gunstige omstandigheden nog langer.

De meeste vogels maken elk broedseizoen een nieuw nest of zijn in staat om een nieuw nest te maken. Deze vogelnesten voor eenmalig gebruik vallen alleen tijdens het broedseizoen onder de bescherming van art 3.1 Wnb. Voor deze soorten is geen ontheffing nodig voor werkzaamheden buiten het broedseizoen. Evenmin is een ontheffing nodig als maatregelen worden getroffen die voorkomen dat deze soorten zich op of rond het werkgebied vestigen tijdens het broedseizoen. Buiten het broedseizoen mogen nesten worden verplaatst of verwijderd, maar daar zijn uitzonderingen op.

Jaarrond beschermde nesten

Slechts een beperkt aantal soorten bewoont het nest permanent of keert elk jaar terug naar hetzelfde nest. Verblijfplaatsen van vogels die hun verblijfplaats het hele jaar gebruiken, zijn jaarrond beschermd.

Nestlocaties van **huismus (Passer domesticus)** kunnen niet op voorhand worden uitgesloten. Deze locaties zullen verloren gaan door de sloop van deze gebouwen. Dit zal leiden tot een overtreding van de verbodsbepaling van **art. 3.1 lid 2 Wnb**. Hierin wordt gesteld dat het verboden is om opzettelijk nesten, rustplaatsen en eieren van vogels te vernielen of te beschadigen, of nesten van vogels weg te nemen.

Het is daarom noodzakelijk om **aanvullend onderzoek** te verrichten naar de huismus om de aan- of afwezigheid van nestlocaties van de huismus aan te tonen. Het onderzoek naar huismus bestaat uit twee gerichte veldbezoeken in de periode 1 april tot en met 15 mei of tijdens vier gerichte veldbezoeken in de periode 10 maart tot en met 20 juni. Aangenomen kan worden dat er geen broedende huismussen aanwezig zijn als er tijdens deze bezoeken geen aanwezigheid kan worden aangetoond. Eventueel mogen ook nesten worden aangetoond door dakpannen te lichten buiten de broedperiode, dat wil zeggen van 15 september tot 1 maart. Mochten bij het aanvullende onderzoek nestlocaties v worden aangetroffen dan zal uiteindelijk een **onthefing Wet natuurbescherming (soortenbescherming)** moeten worden aangevraagd.

Ook overige gebouwbewonende soorten als **spreeuw (Sturnus vulgaris)** en **zwarte roodstaart (Phoenicurus ochruros)** kunnen niet op voorhand worden uitgesloten. De nesten van deze soorten vallen echter binnen categorie 5. Nesten binnen deze categorie zijn buiten het broedseizoen alleen onder heel zwaarwegende factoren beschermd. Van deze soorten mag worden verwacht dat als de broedplaats verloren is gegaan, zij zich elders kunnen vestigen. Een overtreding van de verbodsbepaling van **art. 3.1 lid 2 Wnb** kan dan worden voorkomen door na het broedseizoen de woonboerderij te slopen.

Soorten met een ongunstige staat van instandhouding (SVI)

Volgens **art. 3.1 lid 4 en lid 5 Wnb** is het verboden vogels opzettelijk te storen, tenzij de storing niet van wezenlijke invloed is op de staat van instandhouding van de desbetreffende vogelsoort. Soorten die zich in een ongunstige staat van instandhouding bevinden, en gevoelig zijn voor verstoring, worden echter niet verwacht binnen de invloedssfeer van de werkzaamheden.

6.4.2 Zoogdieren

INSECTENETERS

Alle insecteneters die kunnen worden verwacht (met name spitsmuizen) zijn vrijgesteld volgens de Interim omgevingsverordening Noord-Brabant. Een overtreding van de verbodsbepalingen is daarom niet aan de orde. Wel is de zorgplicht van toepassing.

VLEERMUIZEN

De aanwezigheid van verblijfplaatsen van vleermuizen kan niet op voorhand worden uitgesloten. Mochten vleermuizen aanwezig zijn, dan kunnen deze bij de ingreep worden gedood of verwond. Dit leidt tot een [overtreding van art. 3.5 lid 1 Wnb](#) (het is verboden soorten in hun natuurlijke verspreidingsgebied opzettelijk te doden of te vangen).

Daarnaast zullen de mogelijke verblijfplaatsen niet meer kunnen functioneren. Dit leidt tot een [overtreding van art. 3.5 lid 4 Wnb](#) (het is verboden de voortplantingsplaatsen of rustplaatsen van dieren te beschadigen of te vernielen). Het is daarom noodzakelijk om [aanvullend onderzoek](#) uit te voeren naar het voorkomen van vleermuizen in zowel de woning als de oude schuur. Dit onderzoek dient te worden uitgevoerd volgens het Vleermuisprotocol 2021 (Vleermuisvakberaad Netwerk Groene Bureaus, Zoogdierverseniging, 2020).

HAASCHTIGEN

Vaste rust- en verblijfplaatsen van haasachtigen zijn niet vastgesteld binnen de invloedssfeer van de werkzaamheden. Negatieve effecten zijn hiermee uitgesloten. Daarnaast zijn [konijn \(*Oryctolagus cuniculus*\)](#) en [haas \(*Lepus europaeus*\)](#) vrijgesteld volgens de Interim omgevingsverordening Noord-Brabant.

ROOFDIEREN

Vaste rust- en verblijfplaatsen van alle marterachtigen kunnen worden uitgesloten binnen het plangebied en binnen de invloedssfeer van de werkzaamheden. Negatieve effecten op marterachtigen worden daarom uitgesloten.

6.4.3 Vaatplanten en mossen

Er zijn geen beschermde vaatplanten en mossen waargenomen of te verwachten. Negatieve effecten zijn hiermee uitgesloten.

6.4.4 Vissen en zoetwaterweekdieren

Vanwege het ontbreken van een waterhabitat in en rond het plangebied kunnen negatieve effecten op vissen en zoetwaterweekdieren worden uitgesloten.

6.4.5 Amfibieën

Alle beschermde amfibieën die kunnen worden verwacht zijn vrijgesteld volgens de Interim omgevingsverordening Noord-Brabant. Een overtreding van de verbodsbepalingen is daarom niet aan de orde. Wel is de zorgplicht van toepassing.

6.4.6 Reptielen

Vaste rust- en verblijfplaatsen van reptielen zijn niet vastgesteld en te verwachten. Negatieve effecten zijn hiermee uitgesloten.

6.4.7 Libellen, dagvlinders en macro-nachtvlinders

Beschermde libellen, dagvlinders en macro-nachtvlinders zijn niet te verwachten binnen het plangebied. Negatieve effecten op deze soortgroepen zijn hiermee uitgesloten.

6.4.8 Geleedpotigen en landweekdieren

Overige beschermde geleedpotigen en landweekdieren zijn niet te verwachten binnen het plangebied. Negatieve effecten op deze soortgroepen zijn hiermee uitgesloten.

6.5 Effecten op beschermde natuurgebieden

Natura 2000-gebieden

Natura 2000-gebieden worden direct beschermd via de Wnb. Plannen, projecten en overige handelingen mogen geen negatieve effecten hebben op de instandhoudingsdoelen van deze gebieden.

Gezien de aard van de werkzaamheden en de afstand tot beschermde Natura 2000-gebieden kan alleen redelijkerwijs een mogelijk negatief effect worden verwacht door de uitstoot van stikstof (zie ook tabel 5).

Per 1 juli 2021 is de Wet stikstofreductie en natuurverbetering in werking getreden. Deze wet regelt onder meer drie resultaatsverplichtingen voor stikstofreductie:

- in 2025 moet minimaal 40% van het areaal van de stikstofgevoelige natuur in beschermde Natura 2000-gebieden een gezond stikstofniveau hebben;
- in 2030 minimaal de helft en;
- in 2035 minimaal 74%.

Het Besluit stikstofreductie en natuurverbetering werkt de stikstofwet verder uit. Hierin is onder andere een bouwvrijstelling opgenomen. Voor bouw-, aanleg- en sloopactiviteiten geldt er een vrijstelling en hoeft er dus geen stikstofcalculatie te worden uitgevoerd.

De vrijstelling geldt niet voor de gebruiksfase van wat wordt gebouwd of aangelegd. Dat betekent bijvoorbeeld dat met name voor zaken die een verkeersaantrekkende werking hebben een stikstofcalculatie dient te worden uitgevoerd.

Bij depositieberekeningen met AERIUS Calculator dient een maximale rekenafstand van 25 kilometer te worden gehanteerd. Deze rekenafstand is ook van toepassing op de berekening van de effecten van de maatregelen die worden opgevoerd voor projectspecifieke mitigatie.

Het project van de opdrachtgever heeft in de gebruiksfase een verkeersaantrekkende werking en dus wordt de kan worden gesteld dat de stikstofdepositie mogelijk significant is. Om juridisch zeker te zijn dat het project geen significante depositie in natuurgebieden veroorzaakt is het daarom noodzakelijk het initiatief te toetsen in AERIUS.

Tabel 5. Toetsing van mogelijke negatieve effecten van het project op Natura 2000-gebieden

Mogelijke negatieve effecten	Effect kan optreden?	Toelichting
Oppervlakteverlies	Nee	N.v.t.
Versnippering	Nee	N.v.t.
Verzuring door stikstof uit de lucht	Nee	Stikstofdepositie niet significant
Vermesting door stikstof uit de lucht	Nee	Stikstofdepositie niet significant
Verzoeting	Nee	N.v.t.
Verziltig	Nee	N.v.t.
Verontreiniging	Nee	N.v.t.
Verdroging	Nee	N.v.t.
Vernatting	Nee	N.v.t.
Verandering stroomsnelheid	Nee	N.v.t.
Verandering overstromingsfrequentie	Nee	N.v.t.
Verandering dynamiek substraat	Nee	N.v.t.
Verstoring door geluid	Nee	N.v.t.
Verstoring door licht	Nee	N.v.t.
Verstoring door trilling	Nee	N.v.t.
Optische verstoring	Nee	N.v.t.
Verstoring door mechanische effecten	Nee	N.v.t.
Verandering in populatiedynamiek	Nee	N.v.t.
Bewuste verandering soortensamenstelling	Nee	N.v.t.

Natuurnetwerk Nederland (NNN)

Voor het Natuurnetwerk Nederland (NNN) geldt het toetsingskader van het Besluit algemene regels ruimtelijke ordening (Barro). Hierin is 'nee, tenzij' beginsel opgenomen. Directe of indirecte aantasting van de aanwezige natuur- en landschapswaarden door een ingreep *binnen* het NNN dient waar mogelijk te worden voorkomen.

Het plangebied valt *niet binnen* het NNN, waardoor het hiervoor genoemde toetsingskader *niet* van toepassing is. Wel is 'externe werking' van toepassing in de Provincie Noord-Brabant. Er dient dus te worden beoordeeld of er sprake is van een directe of indirecte aantasting van de aanwezige natuur- en landschapswaarden door de ingreep. Gezien de aard van de ingreep en de afstand tot het NNN is hier geen sprake van en worden *geen* negatieve effecten op het NNN verwacht.

De ingreep heeft ook *geen invloed* op waterparels.

7 Conclusies en aanbevelingen

In dit hoofdstuk worden de conclusies uit de ecologische quickscan beschreven. Hierbij wordt een indeling naar beschermingsregime gebruikt.

Beschermingsregime soorten Vogelrichtlijn

Algemeen voorkomende broedvogels

Een aantal algemeen voorkomende vogels kan mogelijk als broedvogel worden verwacht direct rond het plangebied. Omdat alle vogels tijdens het broeden beschermd zijn, kunnen activiteiten tijdens het broedseizoen die dicht bij mogelijke nestlocaties liggen leiden tot een overtreding van de Wet natuurbescherming. Volgens [art. 3.1 lid 2 Wnb](#) is het namelijk verboden opzettelijk nesten, rustplaatsen en eieren van vogels te vernielen of te beschadigen, of nesten van vogels weg te nemen. Hieronder valt ook een dusdanige verstoring dat het nest wordt verlaten.

Volgens [art. 3.1 lid 4 en lid 5 Wnb](#) is het verboden vogels opzettelijk te storen, tenzij de storing niet van wezenlijke invloed is op de staat van instandhouding van de desbetreffende vogelsoort. Vogels die zich al in een ongunstige staat van instandhouding bevinden en gevoelig zijn voor verstoring worden echter niet verwacht.

Werkzaamheden kunnen daarom het beste worden gestart buiten het broedseizoen. Als de werkzaamheden doorlopen tot in het broedseizoen, dan worden er geen verbodsbepalingen overtreden. Vogels zullen zich ofwel niet vestigen of er is gewinning opgetreden aan de verstoring waardoor negatieve effecten zijn uitgesloten.

Voor het broedseizoen stelt de Wnb geen vaste begin- of einddatum. [Het gaat er om of er een broedgeval is](#). Normaal gesproken loopt het broedseizoen voor de meeste vogelsoorten van 15 maart tot 15 juli, maar er zijn soorten die buiten deze periode broeden.

Jaarrond beschermde nesten

Nestlocaties van [huismus \(Passer domesticus\)](#) kunnen niet op voorhand worden uitgesloten. Deze locaties zullen verloren gaan door de sloop van deze gebouwen. Dit zal leiden tot een overtreding van de verbodsbepaling van [art. 3.1 lid 2 Wnb](#). Hierin wordt gesteld dat het verboden is om opzettelijk nesten, rustplaatsen en eieren van vogels te vernielen of te beschadigen, of nesten van vogels weg te nemen.

Het is daarom noodzakelijk om [aanvullend onderzoek](#) te verrichten naar de huismus om de aan- of afwezigheid van nestlocaties van de huismus aan te tonen. Het onderzoek naar huismus bestaat uit twee gerichte veldbezoeken in de periode 1 april tot en met 15 mei of uit vier gerichte veldbezoeken in de periode 10 maart tot en met 20 juni. Aangenomen kan worden dat er geen broedende huismussen aanwezig zijn als er tijdens deze bezoeken geen aanwezigheid kan worden aangetoond. Eventueel mogen ook nesten worden aangetoond door dakpannen te lichten buiten de broedperiode, dat wil zeggen van 15 september tot 1 maart.

Nestlocaties van [spreeuw \(Sturnus vulgaris\)](#) en [zwarte roodstaart \(Phoenicurus ochruros\)](#) kunnen niet op voorhand worden uitgesloten. De nesten van deze soorten vallen echter binnen categorie 5 (zie bijlage 2). Deze nesten zijn buiten het broedseizoen alleen onder zwaarwegende omstandigheden beschermd. Van deze soorten mag worden verwacht dat als de broedplaats verloren is gegaan, zij zich elders kunnen vestigen. Een overtreding van de verbodsbepaling van [art. 3.1 lid 2 Wnb](#) kan dan worden voorkomen door na het broedseizoen de woonboerderij te slopen.

Beschermingsregime soorten Habitatrichtlijn

De aanwezigheid van verblijfplaatsen van vleermuizen kan niet op voorhand worden uitgesloten. Mochten vleermuizen aanwezig zijn, dan kunnen deze bij de voorgenomen ingreep worden gedood of verwond. Dit leidt tot een [overtreding van art. 3.5 lid 1 Wnb](#) (het is verboden soorten in hun natuurlijke verspreidingsgebied opzettelijk te doden of te vangen).

Daarnaast zullen de mogelijke verblijfplaatsen niet meer kunnen functioneren. Dit leidt tot een [overtreding van art. 3.5 lid 4 Wnb](#) (het is verboden de voortplantingsplaatsen of rustplaatsen van dieren te beschadigen of te vernielen).

Het is daarom noodzakelijk om **aanvullend onderzoek** uit te voeren naar het voorkomen van vleermuizen. Dit onderzoek dient te worden uitgevoerd volgens het vleermuisprotocol 2021 (Vleermuisvakberaad Netwerk Groene Bureaus, Zoogdierverseniging, 2020).

De volgende soorten kunnen mogelijk worden verwacht:

- gewone dwergvleermuis (*Pipistrellus pipistrellus*);
- ruige dwergvleermuis (*Pipistrellus nathusii*);
- laatvlieger (*Eptesicus serotinus*);
- gewone grootoorvleermuis (*Plecotus auritus*).

De volgende functies kunnen mogelijk worden verwacht op de onderzoekslocatie:

- zomerverblijf (schuil- en rustplaats);
- kraamverblijf (verblijfplaats waar groepen vrouwtjes de jongen grootbrengen);
- paarverblijf (plek/territorium waar een mannetje vrouwtjes proberen te lokken);
- mild winterverblijf (verblijfplaats in de winter buiten vorstperiodes).

Een massa winterverblijf (verblijfplaats waar grote groepen vleermuizen in de winter verblijven) wordt niet verwacht. De warmtecapaciteit (vermogen om energie in de vorm van warmte op te slaan) en de temperatuurbuffering (mate waarin fluctuaties in het verloop van de temperatuur kunnen worden gebufferd) van de gebouwen is hiervoor te laag.

Beschermingsregime 'andere soorten'

Er wordt een aantal soorten verwacht die beschermd zijn onder het beschermingsregime 'andere soorten'. Alle te verwachten soorten zijn echter vrijgesteld volgens de Interim omgevingsverordening Noord-Brabant. Een overtreding van de verbodsbepalingen onder dit beschermingsregime is daarom niet aan de orde.

Zorgplicht

Voor soorten die zijn vrijgesteld, geldt wel de zorgplicht. Dit betekent dat er maatregelen moeten worden genomen om negatieve effecten zoveel mogelijk te voorkomen, te beperken of ongedaan te maken. Maatregelen die genomen

kunnen worden zijn:

- Let continue op aanwezige individuen binnen het werkterrein (denk aan algemeen voorkomende amfibieën en zoogdieren) en verplaats deze naar een vergelijkbare, veilige plek buiten de invloedssfeer van de werkzaamheden.
- Bij grondwerkzaamheden moet er één kant op moet worden gewerkt, zodat soorten de kans krijgen om te vluchten. Werk bij voorkeur richting de achterzijde van het perceel om verkeersslachtoffers te voorkomen.

Gebiedsbescherming

Natura 2000-gebieden

Het project van de opdrachtgever heeft in de gebruiksfase een verkeersaantrekkende werking. Om juridisch zeker te zijn dat het project geen significante depositie in natuurgebieden veroorzaakt is het daarom **noodzakelijk** het initiatief te toetsen in AERIUS.

Op basis van de aard van de werkzaamheden en de afstand tot beschermde Natura 2000-gebieden worden er geen overige negatieve effecten verwacht op de instandhoudingsdoelstellingen van deze gebieden.

Natuurnetwerk Nederland (NNN)

De ruimtelijke ontwikkeling vindt **niet** plaats *binnen* het Natuurnetwerk Nederland (NNN) waardoor directe aantasting van de aanwezige natuur- en landschapswaarden van het NNN niet plaatsvindt. Er wordt ook **geen** indirecte aantasting verwacht als gevolg van **externe werking** op het NNN.

De ingreep heeft ook **geen invloed** op beschermde waterparels.

8 Gebruikte bronnen

- BIJ12. (2017 versie 1.0, 7). *Kennisdocument Gewone grootvleermuis Plecotus auritus*. Opgehaald van Kennisdocumenten Soorten – Natuurbescherming.
- BIJ12. (2017, versie 1.0). *Kennisdocument Gewone dwergvleermuis Pipistrellus pipistrellus*. Opgehaald van Kennisdocumenten Soorten – Natuurbescherming.
- BIJ12. (2017, versie 1.0). *Kennisdocument Gierzwaluw Apus apus*. Opgehaald van Kennisdocumenten Soorten – Natuurbescherming.
- BIJ12. (2017, versie 1.0). *Kennisdocument Huismus passer domesticus*. Opgehaald van Kennisdocumenten Soorten – Natuurbescherming.
- BIJ12. (2017, versie 1.0, 7). *Kennisdocument Ruige dwergvleermuis Pipistrellus nathusii*. Opgehaald van Kennisdocumenten Soorten – Natuurbescherming.
- Diepenbeek, A. (1999). *Veldgids dierensporen* (2007 ed.). Zeist: KNNV Uitgeverij.
- Henkens, R., Jochem, R., Jonkers, D., de Molenaar, J., Pouwels, R., Reijnen, M., . . . de Vries, S. (2003). *Verkenning van het effect van recreatie op broedvogels - literatuurstudie en koppeling modellen FORVISITS en LARCH (Werkdocument / Planbureau-werk in uitvoering; No. 2003/29)*. Wageningen: Natuurplanbureau. Opgehaald van <https://edepot.wur.nl/41665>
- Kleijn, D. (2008). *Effecten van geluid op wilde soorten - implicaties voor soorten betrokken bij de aanwijzing van natura 2000 gebieden*. Wageningen: Alterra.
- Krijgsveld, K., Smits, R., & Winden, J. v. (2008). *Verstoringsgevoeligheid van vogels - Update literatuurstudie naar de reacties van vogels*. Vogelbescherming nederland.
- Nauta, R., & Pot, A. (2019). *Het prentenboek*. Uitgeverij EXTRA.
- NDFF. (sd). *NDFF verspreidingsatlas*. Opgehaald van www.verspreidingsatlas.nl
- NDFF. (sd). *Overzicht protocollen*. Opgehaald van Protocollen: <https://www.ndff.nl/overdendff/validatie/protocollen/overzicht-protocollen/>
- Netwerk Groene Bureaus, werkgroep 'Standaarden en protocollen'. (Juli 2017). *Soortinventarisatieprotocollen in het kader van de Wet natuurbescherming*. Opgehaald van www.netwerkgroenebureaus.nl
- Rijksoverheid. (2020). *Handreiking woningbouw en AERIUS*.
- Twisk, P., Van Diepenbeek, A., & Bekker, J. (2010). *Veldgids Europese zoogdieren*. KNNV Uitgeverij.

Websites

- www.bij12.nl
www.vleermuis.net
www.waarneming.nl
www.zoogdierverseniging.nl
www.floron.nl
www.sovon.nl
www.ravon.nl
www.vlinderstichting.nl
www.eis-nederland.nl
www.verspreidingsatlas.nl
www.zoogdieratlas.nl
www.nederlandsesoorten.nl
www.wetten.overheid.nl
www.ndff.nl/overdendff/validatie/protocollen
www.atlasleefomgeving.nl
<https://calculator.aerius.nl>
<https://cdr.eionet.europa.eu/nl/eu/art17> (nationale rapportage Habitatrichtlijn 2019)
<https://cdr.eionet.europa.eu/nl/eu/art12> (nationale rapportage Vogelrichtlijn 2019)

Bijlage 1 Vrijgestelde soorten Interim omgevingsverordening Noord-Brabant

In de tabel 6 zijn de soorten te vinden die volgen de Interim omgevingsverordening Noord-Brabant zijn vrijgesteld bij ruimtelijke ingrepen.

Tabel 6. Bijlage 3 behorende bij de Interim omgevingsverordening Noord-Brabant.

Nederlandse naam	Wetenschappelijke naam
Zoogdieren	
Aardmuis	<i>Microtus agrestis</i>
Bosmuis	<i>Apodemus sylvaticus</i>
Dwergmuis	<i>Micromys minutus</i>
Dwergspitsmuis	<i>Sorex minutus</i>
Egel	<i>Erinaceus europaeus</i>
Gewone bosspitsmuis	<i>Sorex araneus</i>
Haas	<i>Lepus europeus</i>
Huisspitsmuis	<i>Crocidura russula</i>
Konijn	<i>Oryctolagus cuniculus</i>
Ondergrondse woelmuis	<i>Pitymys subterraneus</i>
Ree	<i>Capreolus capreolus</i>
Rosse woelmuis	<i>Clethrionomys glareolus</i>
Tweekleurige bosspitsmuis	<i>Sorex coronatus</i>
Veldmuis	<i>Microtus arvalis</i>
Vos	<i>Vulpes vulpes</i>
Woelrat	<i>Arvicola terrestris</i>
Amfibieën	
Bruine kikker	<i>Rana temporaria</i>
Gewone pad	<i>Bufo bufo</i>
Kleine watersalamander	<i>Triturus vulgaris</i>
Meerkikker	<i>Rana ridibunda</i>
Middelste groene kikker	<i>Rana esculenta</i>