



QUICKSCAN EXTERNE VEILIGHEID

DOEVERENSESTRAAT TE GENDEREN

Opdrachtgever: Ruimte voor Ruimte CV
Projectnr: RVR003
Datum: 30 juni 2022

QUICKSCAN EXTERNE VEILIGHEID

DOEVERENSESTRAAT TE GENDEREN

Opdrachtgever: Ruimte voor Ruimte CV
Projectnr: RVR003
Rapportnr: 20220630-RVR003-RAP-EV 1.0
Status: Definitief
Datum: 30 juni 2022

T 088 - 33 66 333
F 088 - 33 66 099
E info@kragten.nl



© 2022 Kragten
Niets uit dit rapport mag worden veeleevoudigd en/of openbaar gemaakt door middel van druk, fotokopie, microfilm of op welke andere wijze dan ook zonder voorafgaande toestemming van Kragten. Het is tevens verboden informatie en kennis verwerkt in dit rapport ter beschikking te stellen aan derden of op andere wijze toe te passen dan waaraan in de overeenkomst toestemming wordt verleend.

Opsteller:
PC

Verificatie:
DVDM

Validatie:
DVDM



INHOUDSOPGAVE

| | | |
|-----|--|----|
| 1 | INLEIDING | 4 |
| 2 | TRANSPORTASSEN | 5 |
| 2.1 | Inleiding | 5 |
| 2.2 | Wettelijk kader..... | 5 |
| 2.3 | Transport over waterwegen..... | 6 |
| 2.4 | Transport over wegen..... | 6 |
| 2.5 | Transport over het spoor | 7 |
| 3 | BUISLEIDINGEN | 8 |
| 3.1 | Inleiding | 8 |
| 3.2 | Wettelijk kader..... | 8 |
| 3.3 | Inventarisatie lokale buisleidingen..... | 8 |
| 4 | EXTERNE VEILIGHEID INRICHTINGEN | 9 |
| 4.1 | Inleiding | 9 |
| 4.2 | Wettelijk kader..... | 9 |
| 4.3 | Inventarisatie relevante inrichtingen | 9 |
| 5 | CONCLUSIE | 11 |

1 INLEIDING

In opdracht van Ruimte voor Ruimte CV is een onderzoek uitgevoerd naar de externe veiligheidsrisico's ten behoeve van een plan aan de Doeverensestraat te Genderen, binnen de gemeente Altena. Het plan omvat de ontwikkeling van een woningbouwplan. Aangezien de nieuwe bestemming niet binnen de vigerende bestemmingsplan passen, dient een ruimtelijke procedure doorlopen te worden.

De ligging van het plangebied is in de onderstaande afbeelding weergegeven.



Afbeelding 1 Globale ligging (rode omlijning) plangebied (bron: Signaleringskaart)

2 TRANSPORTASSEN

2.1 Inleiding

Eén van de aandachtspunten bij het ontwikkelen van een plan waar mensen verblijven, zoals de voorgenomen ontwikkeling, zijn de externe veiligheidsrisico's vanwege het transport van gevaarlijke stoffen over de weg, het spoor en het water. Bepaald dient te worden of het vervoer van gevaarlijke stoffen consequenties kan hebben voor de gewenste ontwikkeling.

2.2 Wettelijk kader

Bij externe veiligheid wordt onderscheid gemaakt in de richtlijnen voor stationaire bronnen en transportassen. De regelgeving rond de risico's van het transport van gevaarlijke stoffen volgt per 1 april 2015 uit de Wet vervoer gevaarlijke stoffen (Wvgs, Stb. 2013, nr. 307). De Wvgs vervangt de nota en de circulaire Risiconormering vervoer gevaarlijke stoffen (Rnvgs). In de Wvgs en het besluit externe veiligheid transportroutes (Bevt) worden normwaarden gegeven voor twee verschillende typen risico's, het plaatsgebonden risico en het groepsrisico. In de bijlagen van de Regeling Basisnet is opgenomen voor welke transportroutes de externe veiligheidsrisico's bepaald moeten worden. In de Handleiding Risicoanalyse Transport (HART) is vastgelegd hoe de risico's van transport van gevaarlijke stoffen berekend en geanalyseerd moeten worden.

Het begrip risico wordt in beeld gebracht door middel van twee begrippen: het plaatsgebonden risico (PR) en het groepsrisico (GR).

Het PR is de kans per jaar dat een persoon die onafgebroken en onbeschermd op een plaats langs een transportroute verblijft komt te overlijden als gevolg van een incident met het vervoer van gevaarlijke stoffen. De hoogte van het GR representeert de kans per jaar per kilometer transportroute dat een groep van 10 of meer personen in de omgeving van de transportroute in één keer het dodelijk slachtoffer wordt van een ongeval op die transportroute.

Overeenkomstig het Bevt (artikel 8, lid 1) en de HART (paragraaf 2.1) hoeven geen beperkingen aan het ruimtegebruik van een plan te worden gesteld in het gebied dat op meer dan 200 meter van een basisnetroute (weg, binnenwater of hoofdspoorweg) ligt.

Een (beperkte) verantwoordingsplicht voor de hoogte van het groepsrisico is aan de orde indien een plangebied zich bevindt binnen het invloedsgebied van een risicobron. Het invloedsgebied wordt bepaald door de 1% letaliteitsafstand van de stofcategorieën die getransporteerd worden. In de HART zijn per stofcategorie en per modaliteit vaste afstanden opgenomen voor de begrenzing van het invloedsgebied. De ligging van het invloedsgebied per modaliteit is in navolgende tabel 1 weergegeven.

Tabel 1 Invloedsgebied per stofcategorie

| Stofcategorie | | Invloedsgebied 1% letaliteitsafstand (m) | | |
|---------------|-------|--|--------|--------|
| Weg, water | Spoor | Spoor | Weg | Water |
| LF1 | | | 45 | 35 |
| LF2 | C3 | 35 | 45 | 35 |
| LT1 | D3 | 375 | 730 | 600 |
| LT2 | | | 880 | 880 |
| LT3 | D4 | >4.000 | >4.000 | n.v.t. |
| LT4 | | | n.v.t. | n.v.t. |
| GF1 | | | 40 | n.v.t. |
| GF2 | | | 280 | 65 |
| GF3 | A | 460 | 355 | 90 |
| GT2 | | | 245 | n.v.t. |
| GT3 | B2 | 995 | 560 | 1.070 |
| GT4 | B3 | >4.000 | >4.000 | n.v.t. |
| GT5 | B3 | >4.000 | >4.000 | n.v.t. |

2.3 Transport over waterwegen

Ten aanzien van de veiligheidsrisico's in het plangebied als gevolg van het vervoer van gevaarlijke stoffen over het water zijn uitsluitend waterwegen van belang waar vervoer van gevaarlijke stoffen in bulkvervoer is toegestaan.

Op basis van de afstanden die in tabel 1 zijn genoemd, blijkt dat het maximale invloedsgebied van gevaarlijke stoffen die over water vervoerd worden, 1.070 meter bedraagt (GT3-stoffen).

Binnen een afstand van 1.070 meter zijn geen waterwegen aanwezig waarover transport van gevaarlijke stoffen plaatsvindt. Het plangebied ligt derhalve niet binnen een invloedsgebied van een waterweg.

Geconcludeerd kan worden dat de risico's als gevolg van het transport van gevaarlijke stoffen over het water geen aandachtspunt vormen voor het plangebied, uit het oogpunt van externe veiligheid.

2.4 Transport over wegen

Ten aanzien van de veiligheidsrisico's in het plangebied als gevolg van het vervoer van gevaarlijke stoffen over de weg zijn uitsluitend de transportassen van belang waar structureel vervoer van gevaarlijke stoffen in bulkvervoer is toegestaan. In beginsel zijn dit A- en N-wegen.

Gebleken is dat op een afstand van 4 km rondom het plangebied geen wegen aanwezig zijn voor het transport van gevaarlijke stoffen, waardoor het transport van gevaarlijke stoffen over de weg geen belemmering vormt voor de planvorming. Een verantwoordingsplicht is niet aan de orde.

2.5 Transport over het spoor

Ook ten aanzien van de veiligheidsrisico's in het plangebied als gevolg van het vervoer van gevaarlijke stoffen over het spoor zijn uitsluitend spoorwegen van belang waar vervoer van gevaarlijke stoffen in bulkvervoer is toegestaan.

Gebleken is dat op een afstand van 4 km rondom het plangebied geen spoorwegen aanwezig zijn voor het transport van gevaarlijke stoffen, waardoor het transport van gevaarlijke stoffen over het spoor geen belemmering vormt voor de planvorming. Een verantwoordingsplicht is niet aan de orde.

3 BUISLEIDINGEN

3.1 Inleiding

Bij de realisatie van (beperkt) kwetsbare objecten dient tevens rekening te worden gehouden met het vervoer van gevaarlijke stoffen door buisleidingen waarvoor bepaalde aan te houden risicoafstanden gelden. Deze afstanden zijn onder andere afhankelijk van de aard van de stof, de druk waaronder deze wordt getransporteerd, de diepteligging en de diameter en wanddikte van de buisleiding. Ten aanzien van de externe veiligheid gaat het vooral om de risico's in het geval iets fout gaat met een hogedruk aardgastransportleiding. Maar ook andere buisleidingen kunnen een aandachtsgebied voor externe veiligheid hebben dat tot over het plan reikt. Bepaald dient te worden of eventueel aanwezige buisleidingen consequenties kunnen hebben voor het plangebied.

3.2 Wettelijk kader

Per 1 januari 2011 is het Besluit externe veiligheid buisleidingen (Bevb) in werking getreden. Dit besluit sluit aan bij de risiconormering uit het Besluit externe veiligheid inrichtingen (Bevi). Dat betekent dat de toetsings- en bebouwingsafstand worden vervangen door een afstand voor het plaatsgebonden risico (PR) en een afstand voor het invloedsgebied van het groepsrisico (GR). Voor het PR geldt dat binnen de 10^{-6} -risicocontour geen kwetsbare objecten mogen worden gerealiseerd. Voor beperkt kwetsbare objecten geldt deze waarde als een richtwaarde. Voor het GR geldt, indien objecten binnen het invloedsgebied liggen, een verantwoordingsplicht.

3.3 Inventarisatie lokale buisleidingen

Eventuele risico's van buisleidingen zijn pas relevant indien de effecten van een ongeval het plangebied kan overschrijden. Om inzicht te krijgen in de bandbreedte van het invloedsgebied van buisleidingen is het *Handboek buisleiding in bestemmingsplannen-Handreiking voor opstellers van bestemmingsplannen* (geactualiseerde versie 2016) geraadpleegd, waarin uit tabel 5.1 *1%-letaliteitsgrens bij hogedrukaardgastransportleidingen* blijkt dat de grootst mogelijke 1%-letaliteitsafstand van een buisleiding 580 meter bedraagt. Voor plannen op méér dan 580 meter afstand van een buisleiding kan dan ook worden geconcludeerd dat geen beperkingen gelden voor het plan; de berekening van de ligging van de plaatsgebonden risicocontouren of de (toename van) de hoogte van het groepsrisico is dan niet aan de orde.

Op basis van de risicokaart is geconstateerd dat in de omgeving van het plangebied geen buisleidingen voor het transport van gevaarlijke stoffen zijn gelegen. Het transport van gevaarlijke stoffen door buisleidingen vormt geen belemmering voor de planvorming. Een verantwoordingsplicht is niet aan de orde.

4 EXTERNE VEILIGHEID INRICHTINGEN

4.1 Inleiding

Naast het vervoer van gevaarlijke stoffen over transportroutes en door buisleidingen, dient bij de realisatie van het plan ook rekening te worden gehouden met de opslag en het gebruik van gevaarlijke stoffen bij inrichtingen waarvoor ook aan te houden risicoafstanden gelden. Bepaald dient te worden of eventueel aanwezige risicovolle inrichtingen belemmeringen kunnen vormen voor de planrealisatie.

4.2 Wettelijk kader

Voor risicovolle activiteiten en/of risicovolle installaties bij inrichtingen worden ten aanzien van het milieuhygiënische aspect externe veiligheid regels gesteld in het Activiteitenbesluit milieubeheer. In het Activiteitenbesluit milieubeheer wordt aangesloten op de van toepassing zijnde publicatierreeks Gevaarlijke Stoffen (PGS). Daarnaast is een aantal rechtstreeks geldende besluiten van belang waarin te respecteren veiligheidsafstanden en/of risicocontouren zijn opgenomen. Hierbij kan gedacht worden aan het Besluit risico's zware ongevallen (Brzo 2015), het Besluit externe veiligheid inrichtingen (Bevi), de Circulaire opslag ontplofbare stoffen voor civiel gebruik en het Vuurwerkbesluit.

Voor zover het Bevi, Brzo 2015 en de Circulaire opslag ontplofbare stoffen voor civiel gebruik niet van toepassing is, vallen activiteiten met gevaarlijke stoffen onder het Activiteitenbesluit milieubeheer. Indien de drempelwaarden uit bijlage 1 van het Activiteitenbesluit milieubeheer niet worden overschreden, vallen activiteiten met de opslag van ontplofbare stoffen zoals genoemd in het Vuurwerkbesluit eveneens onder het Activiteitenbesluit milieubeheer. In specifieke gevallen kunnen aanvullende voorschriften zijn opgenomen in een individuele milieuvergunning. De effecten met betrekking tot externe veiligheid worden uitgedrukt in te respecteren veiligheidsafstanden, plaatsgebonden risico en het groepsrisico.

4.3 Inventarisatie relevante inrichtingen

Met behulp van de risicokaart is bepaald of het plangebied binnen de plaatsgebonden risicocontouren, dan wel invloedsgebieden van omliggende risicovolle inrichtingen is gelegen. In de uitsnede in navolgende afbeelding is de ligging van relevante inrichtingen in de directe omgeving van het plangebied weergegeven.

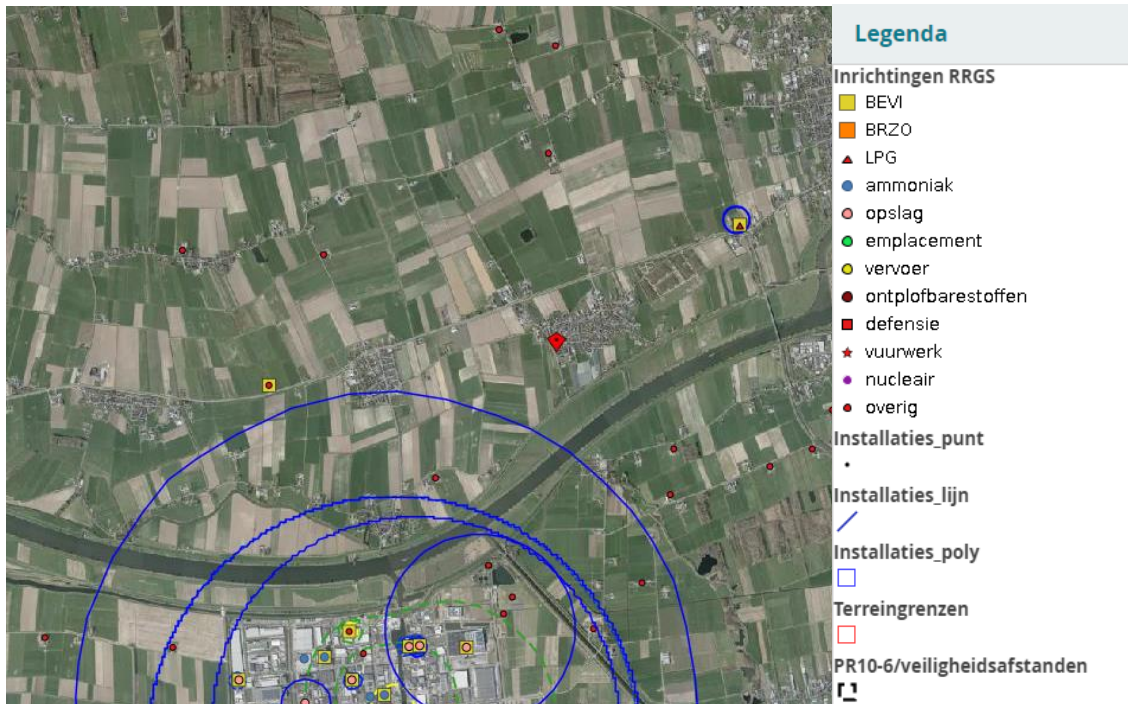

Afbeelding 2 Globale ligging plangebied (rode prikker) t.o.v. risicovolle inrichtingen (bron: Signaleringskaart)

Uit afbeelding 2 blijkt dat het plangebied niet binnen een PR 10^6 -contour of invloedsgedebied van een inrichting is gelegen.

De risico's als gevolg van risicovolle inrichtingen in de omgeving vormen geen belemmering. Een verantwoordingsplicht is niet noodzakelijk.

5 CONCLUSIE

In opdracht van Ruimte voor Ruimte CV is een onderzoek uitgevoerd naar de externe veiligheidsrisico's ten behoeve van een plan aan de Doeverensestraat te Genderen, binnen de gemeente Altena. Het plan omvat de ontwikkeling van een woningbouwplan. Aangezien de nieuwe bestemming niet binnen de vigerende bestemmingsplan passen, dient een ruimtelijke procedure doorlopen te worden.

Transport over het water, weg en spoor

Het plangebied ligt niet binnen een invloedsgebied van een waterweg, weg of spoorlijn waarover structureel transport van gevaarlijke stoffen plaatsvindt. De risico's als gevolg van het transport van gevaarlijke stoffen over het water, de weg en het spoor vormen geen belemmering voor de planontwikkeling. Een verantwoordingsplicht is niet aan de orde.

Buisleidingen

Het plangebied ligt niet binnen een invloedsgebied van een buisleiding voor het transport van gevaarlijke stoffen. De risico's als gevolg van het transport van gevaarlijke stoffen door buisleidingen vormt geen belemmering voor de planvorming. Een verantwoordingsplicht is niet aan de orde.

Inrichtingen

Het plangebied ligt niet binnen een PR10⁶-risicocontour of invloedsgebied van een risicovolle inrichting. De risico's als gevolg van risicovolle inrichtingen vormen geen belemmering voor de planvorming. Een verantwoordingsplicht is niet aan de orde.