

**Quickscan flora en fauna
Genderensedijk 13
Genderen**



ADVISEURS
IN BOUWEN,
MILIEU &
VEILIGHEID



Quickscan flora en fauna

in opdracht van

TopVast
T.a.v. de heer R. de Graaf
Postbus 20
4260 AA WIJK EN AALBURG

betreffende locatie

Genderensedijk 13
Genderen (gemeente Altena)

documentkenmerk

2001/117/JOW-02

versie

1

vestiging

Nuenen

datum

17 februari 2020

opgesteld door:

dr. A.J. Klarenberg
Projectmedewerker ecologie

gecontroleerd door:

ing. L. Bouwmans
Projectleider ecologie

Dit document is digitaal gegenereerd en derhalve niet voorzien van een handtekening. De inhoud is aantoonbaar gecontroleerd en vrijgegeven. Het document mag uitsluitend in zijn geheel worden gereproduceerd. Door derden aangebrachte wijzigingen en/of toevoegingen dan wel oneigenlijk gebruik van het document vallen niet onder de verantwoording van Tritium Advies.

Tritium Advies BV

Adviseurs in bouwen, milieu en veiligheid

T. 088 44 02 900

E. info@tritium.nl

I. www.tritium.nl

KvK-nr. 17108024

Tritium Advies is gevestigd in:

Arkel >> Neer >> Nuenen >>

Prinsenbeek >> Rijkevoort

Inhoudsopgave

	pagina
1 Inleiding	1
2 Bronnenonderzoek	3
2.1 Gebieden	3
2.2 Soorten	5
3 Veldbezoek	6
4 Resultaten	7
4.1 Flora	7
4.2 Vogels	7
4.3 Grondgebonden zoogdieren	8
4.4 Vleermuizen	9
4.5 Amfibieën, reptielen en vissen	10
4.6 Ongewervelden/ overige soorten	10
5 Conclusies	11
5.1 Beschermd gebied	11
5.2 Soorten	11
5.3 Zorgplicht	12
5.4 Eindconclusie	13
5.5 Advies	13
6 Literatuurlijst	14

Bijlagen

1. situatietekening plangebied
2. fotobijlage veldbezoek van 3 februari 2020

1 Inleiding

In opdracht van TopVast is een quickscan flora en fauna uitgevoerd ten behoeve van het voornemen om op de locatie Genderensedijk 13 te Genderen na de sloop van een bedrijfsgebouw twee woningen te realiseren. Het plangebied betreft het kadastrale perceel gemeente Aalburg, sectie D, nummer 2268 en heeft een oppervlakte van 2960 m². Het onderzoeksgebied is thans bestemd als "Bedrijf" en is in de huidige situatie in gebruik als showroom van een garagehouder.



Figuur 1: huidige situatie plangebied (blauw omlijnd)
(bron: www.perceelloop.nl)

Het plan is in strijd met het vigerende bestemmingsplan. Voor deze locatie wordt derhalve een juridisch-planologische procedure doorlopen conform de Wet ruimtelijke ordening. In het kader van deze procedure dient onder andere een quickscan flora en fauna te worden uitgevoerd. Hiermee kan worden voorkomen dat in strijd met de geldende natuurwetgeving wordt gehandeld.

Doel van het onderhavige onderzoek is om te bepalen of de wijzigingen binnen het plangebied mogelijk leiden tot overtreding van de Wet natuurbescherming (verder: Wnb). Het is noodzakelijk om voorafgaande aan ruimtelijke ingrepen en inrichting te toetsen of de geplande activiteiten geen negatief effect hebben op beschermde plant- en/of diersoorten en leefgebieden.

Op basis van de ecologische waarden van een planlocatie zal uit een verkennend flora- en faunaonderzoek (quickscan) blijken of er een overtreding te verwachten is van de Wnb. Tevens wordt vastgesteld of er meer soortgegevens nodig zijn door middel van inventarisatie en of er een uitgebreide studie noodzakelijk is naar de effecten van een ruimtelijke ingreep.

In veel situaties zal het uitvoeren van een verkennend onderzoek echter reeds voldoende zijn om aan te tonen of een plan uitgevoerd kan worden met of zonder enkele eenvoudige maatregelen of aanpassingen om een overtreding van de Wnb te voorkomen.

Uit onderstaande luchtfoto (figuur 2) kan worden opgemaakt dat het plangebied in de bebouwde kom van Genderen is gelegen. In bijlage 1 is een situatietekening van het plangebied opgenomen.

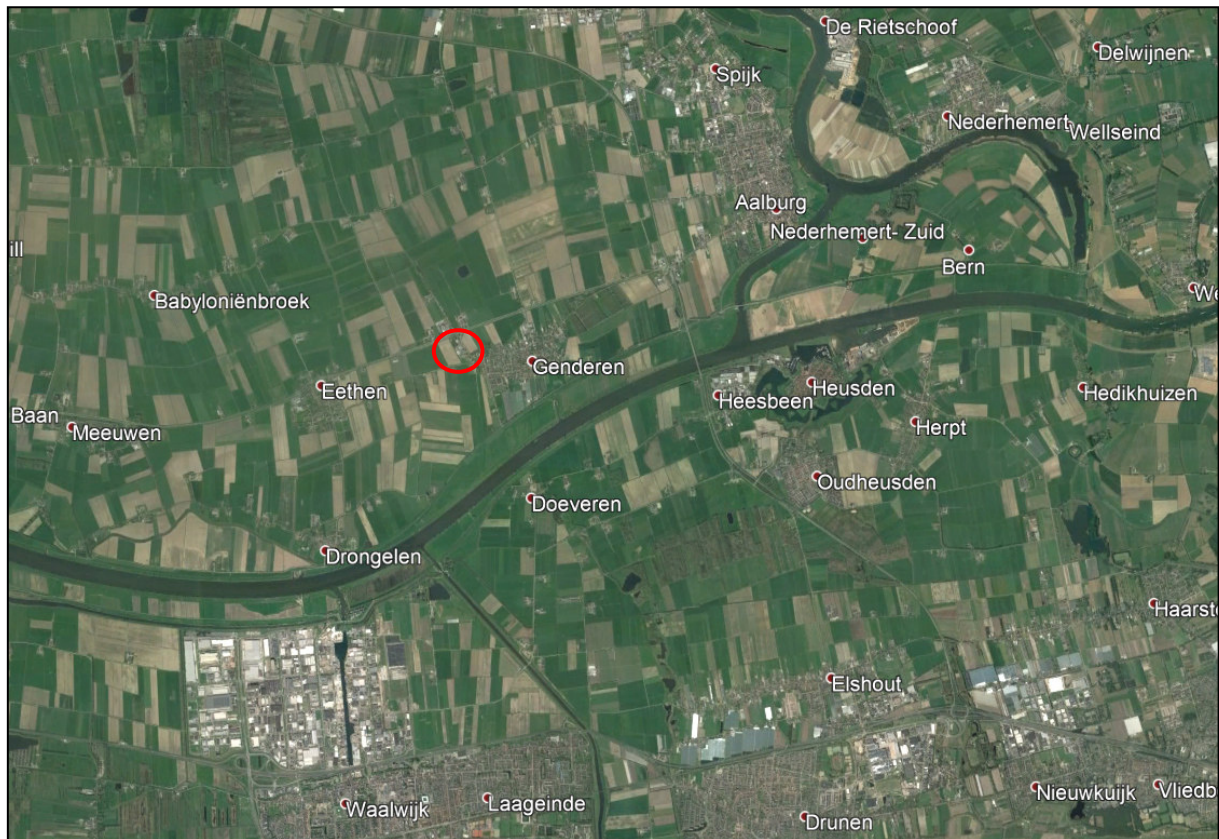

Figuur 2: luchtfoto van de omgeving van het plangebied (rood omcirkeld)
(bron: Google Earth)

2 Bronnenonderzoek

Onderhavig onderzoek richt zich met name op soortenbescherming en in beperktere mate op het gebiedsbeschermingsdeel van de Wnb (Natura 2000). In het uitgevoerde bronnenonderzoek is gekeken naar de mogelijke aanwezigheid van beschermde soorten in het plangebied. Onder andere is hierbij gebruik gemaakt van de zoogdierenatlas (Broekhuizen et al., 2016), de “Werkatlas amfibieën en reptielen in Noord-Brabant” en enkele digitale verspreidingsatlassen. De bevindingen van dit literatuuronderzoek zijn weergegeven in de navolgende twee paragrafen.

2.1 Gebieden

In onderstaande figuur 3 is het plangebied met haar ecologisch waardevolle gebieden in highlights weergegeven. Het Natura 2000-gebied is rood gearceerd. De groene en oranje highlights betreffen het Natuurnetwerk Nederland (verder: NNN) in de provincie Noord-Brabant ook wel Natuurnetwerk Brabant (verder: NNB) genoemd. De Natura 2000-gebieden liggen grotendeels binnen het NNN. De Natura 2000-gebieden die geen onderdeel zijn van het NNN betreffen vooral agrarische gebieden en hebben een beperkter beschermingsregime. Van de gebieden die wel binnen NNN zijn gelegen worden, naast de specifieke soorten en habitattypen (Vogelrichtlijn en Habitatrichtlijn), ook de wezenlijke kenmerken en waarden beschermd.

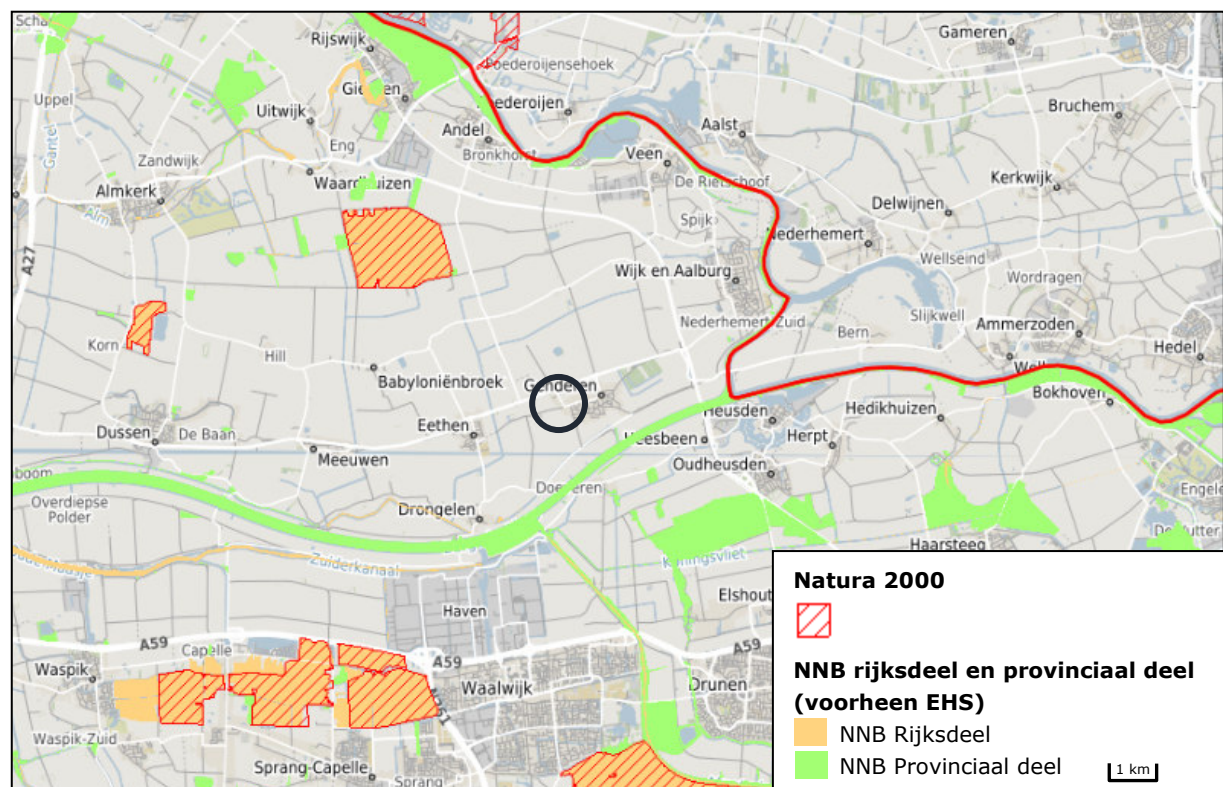

Figuur 3: plangebied en omgeving (zwart omcirkeld) met relevante natuurgebieden (bron: <https://kaartbank.brabant.nl/viewer/app/natuurbeheerplan>)

Uit figuur 3 kan worden afgeleid dat het plangebied niet in Natura 2000-gebied en NNB is gelegen.

Het dichtstbijzijnde Natura 2000-gebied is op een afstand van circa 3,1 kilometer ten noordwesten van het plangebied gelegen en betreft "Pompveld".

Het natuurgebied maakt onderdeel uit van "Loevestein, Pompveld & Kornsche Boezem". Dit gebied bestaat uit drie aparte deelgebieden. Het deelgebied "Loevestein" ligt rond het gelijknamige slot en bestaat uit graslanden en moeras in de uiterwaarden van de Waal en de Afdamde Maas. In het "Pompveld" is het kleinschalige landschap van de komgronden bewaard gebleven, zoals dat aan het begin van de vorige eeuw op veel plaatsen in het Rivierengebied voorhanden moet zijn geweest. Het gebied kent een afwisseling van sloten, graslanden, ruigten, grienden en hoog opgaand bos, waarbinnen de eendenkooi centraal ligt. Het is een kleine polder met eigen waterhuishouding. Ook de "Kornsche Boezem" is een kleine boezempolder, met veel grienden. Het Natura 2000 gebied heeft in zijn geheel een rijke visfauna.

De doelsoorten in het Natura 2000-gebied "Loevestein, Pompveld & Kornsche Boezem" betreffen onder andere habitatsoorten zoals de bittervoorn, grote modderkruiper, kleine modderkruiper, rivierdonderpad, kamsalamander en bever. Het "Pompveld" herbergt een flinke populatie van de heikikker, die in dit deel van het land een kerngebied heeft. Dankzij de goede waterkwaliteit is in sloten krabbenscheervegetatie aanwezig en komen populaties voor van de libellen glassnijder en vroege glazenmaker.

In de navolgende figuur 4, overgenomen uit de kaart van het Natuurbeheerplan van de provincie Noord-Brabant is wederom het aandachtsgebied omcirkeld. Ook uit deze figuur blijkt dat het plangebied niet in een beschermd gebied ligt. Het dichtstbijzijnde natuurgebied behorende tot het NNB is op een afstand van circa 1,2 kilometer ten zuidoosten van het plangebied gelegen.



Figuur 4: kaart NNB. Het plangebied en omgeving is rood omcirkeld
(bron: <https://kaartbank.brabant.nl/viewer/app/natuurbeheerplan>)

Effecten beschermde gebieden

Het plangebied ligt buiten de begrenzing van het NNB. De provincie Noord-Brabant hanteert een externe werking als het gaat om NNB, indien een bestemmingsplan leidt tot aantasting van de ecologische waarden en kenmerken anders dan door de verspreiding van stoffen in lucht of water. In dit geval is het plangebied op een dergelijke afstand gelegen dat ervan een negatief effect op het dichtstbijzijnde NNB-gebied geen sprake is. Tevens betreft het een beperkte ingreep (de sloop van een showroom van een garagebedrijf en de bouw van twee vrijstaande woningen). Het meest nabijgelegen Natura 2000-gebied is met circa 3,1 kilometer op relatief kleine afstand gelegen (bij Natura 2000-gebieden moet verspreiding van stoffen in lucht of water wel worden beschouwd). Tussen het plangebied en het Natura 2000-gebied zijn meerdere wegen en weilanden gelegen. Gezien dit gegeven en de aard van de ingreep valt een significant negatief effect niet te verwachten.

2.2 Soorten

Aan de hand van literatuuronderzoek is informatie verzameld over het voorkomen van soorten in de directe omgeving van het plangebied. Hierbij is onder andere gebruik gemaakt van voornoemde zoogdierenatlas en de "Werkatlas amfibieën en reptielen van Noord-Brabant".

In de werkatlas wordt het voorkomen van soorten per kilometerhok aangeduid. In de zoogdierenatlas wordt dit aangegeven per atlasblok, met afmetingen van 5 bij 5 kilometer. Het plangebied is gelegen in kilometerhok X:134 / Y:416.

Aangezien het plangebied slechts een klein gedeelte van het kilometerhok c.q. het atlasblok beslaat is het niet zeker dat de geregistreerde soorten ook daadwerkelijk voorkomen binnen het plangebied.

Uit gegevens van de zoogdieren verspreidingsatlas en de NDFF blijkt dat de volgende zoogdieren of sporen van deze soorten (o.a. in braakballen) in de periode van 1989 tot 2020 zijn waargenomen in de directe omgeving van het plangebied: beverrat, muskusrat, ruige dwergvleermuis, bosmuis, woelrat, ree, huisspitsmuis, laatvlieger, egel, haas, dwergmuis, aardmuis, veldmuis, rosse woelmuis, gewone dwergvleermuis, bruine rat, gewone bosspitsmuis, mol, vos, wezel, bunzing, waterspitsmuis, rosse vleermuis en bever.

Uit gegevens van de Werkatlas amfibieën en reptielen blijkt dat enkel de volgende soorten in de periode van 1995 tot en met 2004 zijn waargenomen in de directe omgeving van het plangebied: kleine watersalamander, gewone pad, heikikker, bruine kikker en bastaardkikker.

In de periode 2000-2020 blijkt uit de gegevens van de NDFF en Ravon dat de volgende soorten zijn waargenomen in de directe omgeving van het plangebied: gewone pad, kleine watersalamander, bastaardkikker, heikikker en bruine kikker.

3 Veldbezoek

Het plangebied is op 3 februari 2020 in de middag bezocht. Er was sprake van bewolkt, droog weer, met windkracht 2 Bft en een temperatuur van circa 11 graden Celsius. Tijdens het terreinbezoek is zoveel mogelijk informatie verzameld met betrekking tot de aanwezigheid of afwezigheid van beschermde soorten. De te verzamelen informatie bestaat onder andere uit zicht- en geluidwaarnemingen, sporenonderzoek naar de aanwezigheid van vraat-, loop- en veegsporen, nesten, holen, uitwerpselen, prooiresten en haren. Op basis van terreinkenmerken is voorts beoordeeld of het plangebied geschikt is voor de in de regio voorkomende beschermde soorten.

Het kan voorkomen dat soorten niet worden waargenomen tijdens het veldbezoek aangezien een quickscan een momentopname betreft. Hierdoor kan slechts in beperkte mate uitsluitel worden gegeven over de aan- of afwezigheid van soorten. Aan de hand van expert-judgement en bekende ecologische principes zal derhalve een inschatting worden gemaakt over het wel of niet voor kunnen komen van beschermde plant- en diersoorten.

Verder is de quickscan geen veldinventarisatie. Veldinventarisaties omvatten meerdere opnamerondes die seizoensgebonden zijn en volgens standaardmethoden worden uitgevoerd.

In de huidige situatie bestaat het plangebied uit een garagebedrijf waarvan de showroom is gevestigd in een voormalig kassencomplex. Aan de oostzijde van het plangebied langs de Genderensedijk bevindt zich de parkeerplaats. Aan de overzijde hiervan loopt naast de akker een watervoerende greppel. Zowel aan de zuidzijde als aan de noordzijde van het plangebied staan twee (bedrijfs)woningen. Aan de westzijde grenst het plangebied direct aan een landbouwmechanisatiebedrijf. De in bijlage 2 opgenomen foto's geven een duidelijk beeld van de huidige situatie van het plangebied.

4 Resultaten

Onderstaand volgen de resultaten en eerste conclusies van het uitgevoerde veldbezoek in relatie tot het planvoornemen.

4.1 Flora

Tijdens het veldbezoek zijn binnen het plangebied geen beschermde plantensoorten aangetroffen. Het plangebied is voor een zeer groot gedeelte bestraat of bebouwd. Vanwege de voedselrijke omstandigheden waaruit het plangebied bestaat zijn ook geen beschermde soorten te verwachten. Beschermde soorten komen namelijk vooral voor op voedselarme, kalkhoudende grond.

Conclusie: er zijn geen negatieve effecten te verwachten met betrekking tot deze soortgroep.

4.2 Vogels

Uit de bevindingen van het veldbezoek blijkt dat het plangebied slechts voor een aantal soorten vogels geschikt is als onderdeel van het leefgebied. Binnen het plangebied is bebouwing aanwezig zodat het verloren gaan van verblijfplaatsen van gebouwbewonende vogels niet op voorhand is uitgesloten. De bebouwing waarin de showroom van het garagebedrijf is gevestigd bestaat uit een voormalige kassencomplex dat grotendeels is betegeld. Langs de zijgevels is een binnentuin aangelegd. In de wanden en daken van de kas bevindt zich naast de ventilatieopeningen ook enkele andere openingen die toegang voor vogels kunnen bieden. In de showroom zijn enkele poepsporen van spreeuwen (*Sturnus vulgaris*) en duiven aangetroffen, maar geen vogels waargenomen. Het kassencomplex bevat geen voor gierzwaluwen (*Apus apus*) geschikte openingen die toegang kunnen bieden tot nest- en/of verblijfplaatsen. Huismussen (*Passer domesticus*) hebben toegang tot de showroom door middel van een aantal kapotte ruiten. De showroom is door het ontbreken van voedsel en voldoende dekking verder ongeschikt als leefgebied voor deze soort.

In de loods die direct grenst tegen de zuidwestzijde van de showroom (buiten het plangebied) zijn tenminste zeven huismussen gezien. Deze huismussen vlogen via de loods naar de kippenren om te foerageren. Aangezien de huismussen niet van het plangebied gebruik maken en deze loods behouden blijft, wordt het functioneel leefgebied van de huismus niet aangetast.

De enkele aanwezige bomen en struiken buiten de showroom kunnen wel dienen als broedgelegenheid. Daarnaast is het gebied door de aanwezige bebouwing en bestrating slechts beperkt geschikt als foerageergebied, echter zullen niet alle vogelsoorten van het gebied gebruik maken. Met name voor vogels die in het "stedelijk gebied" en "struwelen" voorkomen zijn binnen en rond het plangebied gunstige biotopen aanwezig. Voor weide- en watervogels zijn geen geschikte biotopen aanwezig.

Tijdens het veldbezoek in het plangebied is behalve een pimpelmees (*Cyanistes caeruleus*) ook een ransuil (*Asio otus*) waargenomen. De ransuil vloog op uit een fors uitgegroeide solitaire taxus (*Taxus baccata*) (zie foto 28 in bijlage 2) op de zuidelijke erfgrans. Zowel onder deze taxus als onder de naburige fijnspar (*Picea abies*) lagen geen braakballen. Vaste roestplaatsen van de ransuil in het winterhalfjaar worden gekenmerkt door veel poepsporen en grote aantallen braakballen.

Van diverse plaatsen in de gemeente Altena is bekend dat daar soms grote aantallen ransuilen in de winterperiode verblijven (Omroep Brabant, 4 januari 2020). In de regel maken ransuilen voor hun broedplaats gebruik van oude nesten van zwarte kraaien (*Corvus corone*). Zowel in de eerder genoemde taxus en fijnspaar op de planlocatie als in de directe omgeving zijn geen (oude) nesten van zwarte kraaien aangetroffen. Hieruit kan worden afgeleid dat er op de planlocatie geen sprake is van een vaste verblijfs- of nestplaats van de ransuil. Bovendien blijven de taxus en de fijnspaar behouden. Indien de taxus en de fijnspaar bij de zuidelijke erfgrens in de toekomst worden gekapt, is een controlebezoek naar de ransuil noodzakelijk om de aanwezigheid van deze soort binnen de planlocatie vast te stellen of uit te sluiten.

In de directe omgeving van het plangebied zijn buiten de eerder genoemde huismussen en ransuil geen andere vogels waargenomen. Zowel binnen het plangebied als in de directe omgeving daarvan zijn geen nesten aangetroffen met uitzondering van twee oude nesten (duif en merel) in de showroom.

Conclusie: een aantal vogelsoorten zal het plangebied met name benutten als foerageergebied. Dit vormt echter geen belemmering voor het planvoornemen. Het plangebied zal geen essentieel foerageergebied zijn voor deze soorten en het gebied kan bovendien als foerageergebied (tuin) in gebruik blijven. Wel wordt bij de voorgenomen sloop- en bouwwerkzaamheden verwezen naar de in hoofdstuk 5 omschreven werkwijze. Indien de taxus en de fijnspaar bij de zuidelijke erfgrens worden gekapt, is een controlebezoek naar de ransuil noodzakelijk om de aanwezigheid van deze soort binnen de planlocatie vast te stellen of uit te sluiten.

4.3 Grondgebonden zoogdieren

Tijdens het veldbezoek zijn geen exemplaren of voortplantings- en/of verblijfplaatsen van soorten aangetroffen die zijn beschermd volgens de Habitatrictlijn of van soorten die niet zijn vrijgesteld door de provincie. Voor minder algemene soorten (nationaal beschermde soorten die niet zijn vrijgesteld in de Wnb), zoals de das (*Meles meles*), is het plangebied en haar omgeving vanwege de bestrating en onvoldoende dekking niet geschikt. Om deze redenen is het plangebied is ook ongeschikt voor kleine marterachtigen zoals de wezel (*Mustela nivalis*) en bunzing (*Mustela putorius*). Hiervan zijn echter ook geen sporen aangetroffen zoals holen, vraatsporen of uitwerpselen. De bunzing houdt vooral van gebieden met oppervlaktewater. Behalve de ondiepe kunstmatig aangelegde vijver bij de ingang van de showroom is er binnen en in de directe omgeving van het plangebied is geen oppervlaktewater aanwezig. De wezel heeft de voorkeur voor open, droog natuur- en cultuurlandschap met in de omgeving voldoende dekking.

Van de bever (*Castor fiber*), die in de directe omgeving van het plangebied voorkomt, zijn geen sporen zoals afgeknaagde takken en bomen, holen of burchten aangetroffen. Voor de waterspitsmuis (*Neomys fodiens*) is het plangebied ongeschikt. De waterspitsmuis komt alleen daar voor waar bodem bedekkende vegetatie aanwezig is en waar binnen een straal van 500 meter water voorhanden is. Bovendien moet er in de oevers voldoende schuilmogelijkheid zijn waar de waterspitsmuis zich kan terugtrekken om zijn prooi op te eten. De vijver in het plangebied en de watervoerende greppel aan de overzijde vormen door het ontbreken van een rijke oevervegetatie en structuurrijke, zacht glooiende oevers geen geschikt leefgebied voor de waterspitsmuis.

In de omgeving van het plangebied zijn voldoende alternatieven aanwezig in de vorm van bos om als foerageergebied te dienen voor algemeen voorkomende soorten. Ook zal het plangebied beschikbaar blijven als foerageergebied voor grondgebonden zoogdieren.

Conclusie: er zijn geen negatieve effecten te verwachten met betrekking tot deze soortgroep.

4.4 Vleermuizen

Er is bebouwing aanwezig binnen het plangebied zodat de aanwezigheid van verblijfplaatsen voor gebouwbewonende vleermuizen niet zonder meer valt uit te sluiten. Het kassencomplex dat als showroom is ingericht is ongeschikt als vaste verblijfplaats voor kleine gebouwbewonende vleermuizen, zoals de gewone dwergvleermuis (*Pipistrellus pipistrellus*) en de ruige dwergvleermuis (*Pipistrellus nathusii*). De showroom van het garagebedrijf is behoudens de ventilatieopeningen en enkele andere openingen zeer slecht toegankelijk voor vleermuizen. Door de sterk wisselende temperaturen is deze bovendien niet geschikt als verblijfsplaats voor vleermuizen. Door het ontbreken van spouwmuren met open stootvoegen die toegang kunnen bieden tot de achterliggende spouw, zijn er geen vaste verblijfplaatsen voor vleermuizen aanwezig.

In de bomen, aanwezig binnen en op de grens van het plangebied, zijn geen geschikte holtes of scheuren aanwezig die dienst kunnen doen als vaste verblijfplaats voor vleermuizen. Ook zijn er geen sporen zoals ontlasting of vraatsporen in de vorm van vlindervleugels gevonden.

Mogelijk zal het plangebied gebruikt worden als foerageergebied door vleermuizen. Het is echter geen essentieel foerageergebied voor vleermuizen omdat in de directe omgeving geschiktere foerageergebieden aanwezig zijn zoals de tuinen van de nabijgelegen woningen en de akkers en weilanden ten oosten en westen van het plangebied.

Vleermuizen maken gebruik van vliegroutes om zich te verplaatsen van verblijfplaatsen naar foerageergebieden. Hiervoor worden lange, aaneengesloten bomenrijen en andere lijnvormige landschapsstructuren zoals heggen en houtwallen gebruikt. Omdat deze lijnvormige landschapsstructuren op de planlocatie en de directe omgeving ontbreken zijn er geen negatieve effecten op vaste vliegroutes van vleermuizen te verwachten.

Conclusie: er zijn geen vaste verblijf- of voortplantingsplaatsen aanwezig binnen het plangebied. Mogelijk wordt er door vleermuizen gefoerageerd binnen en in de directe omgeving van het onderzoeksgebied. Foerageergebied is alleen beschermd wanneer dit gebied noodzakelijk is om de functionaliteit van een vaste verblijfplaats te behouden. Indien de sloop- en bouwwerkzaamheden overdag uitgevoerd worden, is een verstrend effect op foeragerende vleermuizen uit te sluiten. Een negatief effect op vaste vliegroutes is eveneens niet te verwachten. Gezien het vorenstaande zijn er geen negatieve effecten te verwachten met betrekking tot vleermuizen. Een nader onderzoek naar vleermuizen is derhalve niet aan de orde.

4.5 Amfibieën, reptielen en vissen

Tijdens het veldbezoek zijn geen beschermde amfibieën en reptielen aangetroffen en zijn er geen sporen van deze soortgroepen aangetroffen binnen het plangebied. Bij de ingang van de showroom is een lange smalle ondiepe vijver met goudvissen aanwezig. Vanwege deze goudvissen is de vijver ongeschikt als voortplantingswater. Bovendien zijn er geen kikkers, padden of watersalamanders waargenomen. De aanwezigheid van (beschermde) vissen kan derhalve worden uitgesloten.

De watervoerende greppel langs het landbouwperceel aan de oostzijde van de Genderensdijk blijft behouden en blijft daardoor beschikbaar als leefgebied voor amfibieën en vissen. Vanwege de aanwezige bebouwing en bestrating is het plangebied eveneens minder geschikt voor beschermde amfibieën. De heikikker (*Rana arvalis*) komt volgens de NDFF voor in de omgeving van het plangebied. De heikikker heeft echter een voorkeur voor landschapstypen zoals heide, hoogveen, laagveen en half natuurlijk grasland. Vanwege het stedelijke karakter van het plangebied en het ontbreken van eerdergenoemd leefgebied is het terrein ongeschikt als leefgebied voor de heikikker.

Conclusie: er komen noch vissen noch beschermde soorten reptielen en amfibieën voor in het plangebied. De eventuele aanwezigheid van algemeen voorkomende soorten reptielen en amfibieën zoals bijvoorbeeld de gewone pad en bruine kikker vormt geen belemmering voor het planvoornemen.

4.6 Ongewervelden/ overige soorten

Beschermde soorten ongewervelden en overige soorten zijn niet waargenomen en ook niet te verwachten binnen het plangebied. Beschermde soorten stellen specifieke eisen aan een biotoop en gezien de aanwezige bebouwing en bestrating is het plangebied voor veel soorten niet geschikt.

Conclusie: er zijn geen negatieve effecten te verwachten met betrekking tot deze soortgroepen.

5 Conclusies

Doel van het onderhavige onderzoek is te bepalen of de wijzigingen binnen het plangebied mogelijk leiden tot overtreding van de natuurwetgeving.

5.1 Beschermd gebied

Het plangebied ligt buiten de begrenzing van het NNB. De provincie Noord-Brabant hanteert een externe werking als het gaat om NNB, indien een bestemmingsplan leidt tot aantasting van de ecologische waarden en kenmerken anders dan door de verspreiding van stoffen in lucht of water. In dit geval is het plangebied op een dergelijke afstand gelegen dat ervan een negatief effect op het dichtstbijzijnde NNB-gebied geen sprake is. Tevens betreft het een beperkte ingreep (de sloop van een showroom van een garagebedrijf en de bouw van twee vrijstaande woningen). Het meest nabijgelegen Natura 2000-gebied is met circa 3,1 kilometer op relatief kleine afstand gelegen (bij Natura 2000-gebieden moet verspreiding van stoffen in lucht of water wel worden beschouwd). Tussen het plangebied en het Natura 2000-gebied zijn meerdere wegen en weilanden gelegen. Gezien dit gegeven en de aard van de ingreep valt een significant negatief effect niet te verwachten.

5.2 Soorten

Er wordt in het kader van de Wnb nagegaan of vaste rust- en verblijfplaatsen door de beoogde ingreep opzettelijk worden aangetast (verwijderd, ongeschikt gemaakt) of dat dieren opzettelijk worden verontrust, verjaagd of gedood. Verder is er gekeken of er invloeden zijn die leiden tot een verminderde geschiktheid als foerageergebied waarbij het een zodanig belang betreft dat bij het wegvallen van deze functie ook vaste rust- en verblijfplaatsen niet langer kunnen functioneren.

Flora

Er zijn binnen het plangebied geen beschermde wilde plantensoorten aangetroffen. Deze soorten zijn ook niet te verwachten. Om deze redenen zullen er door de voorgenomen plannen geen nadelige effecten optreden ten aanzien van deze soortgroep en zijn er, naast de zorgplicht, vanuit de Wnb geen verdere verplichtingen.

Vogels

Er zijn geen vogelnesten c.q. verblijfplaatsen aangetroffen van vogels waarvan de nest- en verblijfloccaties jaarrond zijn beschermd. Algemeen voorkomende soorten zonder jaarrond beschermd nest kunnen blijven broeden in de directe omgeving van het plangebied. Indien broedende vogels in de directe omgeving van het plangebied aanwezig zijn, kunnen versturende werkzaamheden zoals bouwwerkzaamheden of een verwijdering van beplanting mogelijk echter niet plaatsvinden zonder hinder te veroorzaken. Wanneer er geen broedende vogels aanwezig zijn kunnen de werkzaamheden wel plaatsvinden. Indien de taxus en de fijnspar bij de zuidelijke erfgrans worden gekapt, is een controlebezoek naar de ransuil noodzakelijk om de aanwezigheid van deze soort binnen de planlocatie vast te stellen of uit te sluiten.

Indien er op deze manier wordt gehandeld, treden er geen nadelige effecten op ten aanzien van vogels. Wanneer de werkzaamheden in het geheel plaatsvinden in de minst kwetsbare periode (tussen begin oktober en half februari) worden eveneens geen nadelige effecten verwacht.

Dit laatste verdient derhalve aanbeveling. Indien de werkzaamheden worden uitgevoerd op bovenstaande wijze, zullen er geen nadelige effecten optreden ten aanzien van vogels.

Grondgebonden zoogdieren

Binnen het plangebied zijn geen vaste verblijf- of voortplantingsplaatsen vastgesteld van soorten die zijn beschermd bij de Habitatrictlijn of van soorten die niet zijn vrijgesteld door de provincie. Algemeen voorkomende soorten zijn door de provincie vrijgesteld van de verbodsbepalingen als het een ruimtelijke ingreep of inrichting betreft. Wel geldt de zorgplicht voor dergelijke soorten. Zolang de zorgplicht wordt nageleefd zijn er derhalve geen negatieve effecten te verwachten met betrekking tot grondgebonden zoogdieren.

Vleermuizen

Er zijn geen vaste verblijf- of voortplantingsplaatsen aanwezig binnen het plangebied. Mogelijk wordt er gevoerageerd binnen en nabij het plangebied. Foerageergebied is alleen beschermd wanneer dit gebied noodzakelijk is om de functionaliteit van een vaste verblijfplaats te behouden. In de directe omgeving van het plangebied is echter geschikter foerageergebied aanwezig in de vorm van weilanden, akkers en tuinen van woningen. Ook is het verstorend effect op foeragerende vleermuizen uit te sluiten indien de sloop- en bouwwerkzaamheden overdag uitgevoerd worden. Een negatief effect op vaste vliegroutes is eveneens niet te verwachten. Gezien het vorenstaande zijn er derhalve geen negatieve effecten te verwachten met betrekking tot vleermuizen.

Amfibieën, reptielen en vissen

Binnen het plangebied zijn geen vaste verblijf- of voortplantingsplaatsen vastgesteld van soorten die zijn beschermd bij de Habitatrictlijn of van soorten die niet zijn vrijgesteld door de provincie. Algemeen voorkomende soorten zijn door de provincie vrijgesteld van de verbodsbepalingen als het een ruimtelijke ingreep of inrichting betreft. Wel geldt de zorgplicht voor dergelijke soorten. Zolang de zorgplicht wordt nageleefd zijn er derhalve geen negatieve effecten te verwachten met betrekking tot amfibieën, reptielen en vissen.

Ongewervelden/ overige soorten

Vaste verblijfplaatsen of exemplaren van Habitatrictlijnsoorten of van nationaal beschermde soorten zijn niet aangetroffen. Er zijn derhalve geen negatieve effecten te verwachten met betrekking tot deze soortgroepen.

5.3 Zorgplicht

Voor alle soorten geldt een zorgplicht. Deze zorgplicht houdt in dat de initiatiefnemer passende maatregelen neemt om schade aan deze soorten te voorkomen of zoveel mogelijk te beperken. Hierbij gaat het bijvoorbeeld om het niet verontrusten of verstoren in de kwetsbare perioden zoals de winterslaap, de voortplantingstijd en de periode van afhankelijkheid van de jongen.

De kwetsbare perioden zijn niet voor alle verschillende soortgroepen gelijk. Als "veilige" periode voor alle groepen geldt in het algemeen de periode van half oktober tot eind november, de periode waarin de voortplantingstijd achter de rug is en dieren als de egel en amfibieën nog niet in winterslaap zijn. Bovendien zijn de houtduiven uit het laatste legsel dan ook uitgevlogen.

Indien vooraf bekend is dat werkzaamheden moeten worden uitgevoerd binnen de kwetsbare perioden van de betreffende soorten, is het zaak ervoor te zorgen dat het gebied tegen die tijd ongeschikt is als leefgebied voor die soorten. Zo kunnen bijvoorbeeld struiken gedurende het groeiseizoen kort gesnoeid worden, zodat er geen vogels gaan broeden.

Indien tijdens de uitvoering van de werkzaamheden beschermde soorten worden waargenomen dienen maatregelen te worden genomen om schade aan deze individuen zo veel mogelijk te beperken (bijvoorbeeld wegvangen en verplaatsen).

5.4 Eindconclusie

In onderstaande punten wordt de eindconclusie weergegeven:

- de omschreven werkwijzen met betrekking tot zowel de zorgplicht als ten aanzien van vogels dienen in acht te worden genomen zodat een overtreding van de natuurwetgeving wordt voorkomen;
- om een verstorend effect op foeragerende vleermuizen uit te sluiten, dienen de voorgenomen sloop- en bouwwerkzaamheden overdag te worden uitgevoerd;
- nader onderzoek naar soorten is niet noodzakelijk tenzij de taxus en de fijnspar bij de zuidelijke erfgrens worden gekapt. In dit geval is een controlebezoek naar de ransuil noodzakelijk om de aanwezigheid van deze soort binnen de planlocatie vast te stellen of uit te sluiten;
- een ontheffing in het kader van de Wnb (soorten) is niet noodzakelijk;
- voor algemeen voorkomende soorten geldt een algemene vrijstelling als het ruimtelijke ingrepen betreft.

5.5 Advies

Checklist natuurvriendelijke maatregelen

Bij het ontwerp van het nieuw te bouwen woningen wordt geadviseerd gebruik te maken van de checklist natuurvriendelijke maatregelen aan gebouwen van de Vogelbescherming. Diverse natuurbeschermingsinstanties en bedrijven geven hier meer informatie over.

Erfbeplanting

Indien er een erfbeplanting is gepland of wordt vernieuwd, adviseren wij deze met inheemse en streekeigen soorten bomen en struiken te realiseren. Informeer hiervoor bij uw provincie of gemeente.

6 Literatuurlijst

Broekhuizen, S., Spoelstra, K., Thissen, J.B.M., Canters, K.J., Buys, J.C. (2016) *Atlas van de Nederlandse zoogdieren - deel 12 serie Nederlandse fauna*. Knnv Uitgeverij

Delft, J.J.C.W. van, Schuitema, W. (2005) *Werkatlas amfibieën en reptielen in Noord-Brabant*. Stichting Ravon

NDFD (2020) Geraadpleegd op 3 februari 2020 via www.verspreidingsatlas.nl

Ravon (2020) Geraadpleegd op 3 februari 2020 via www.ravon.nl

Zoogdiervereniging (2020) Geraadpleegd op 3 februari 2020 via www.zoogdiervereniging.nl

BIJLAGE 1:

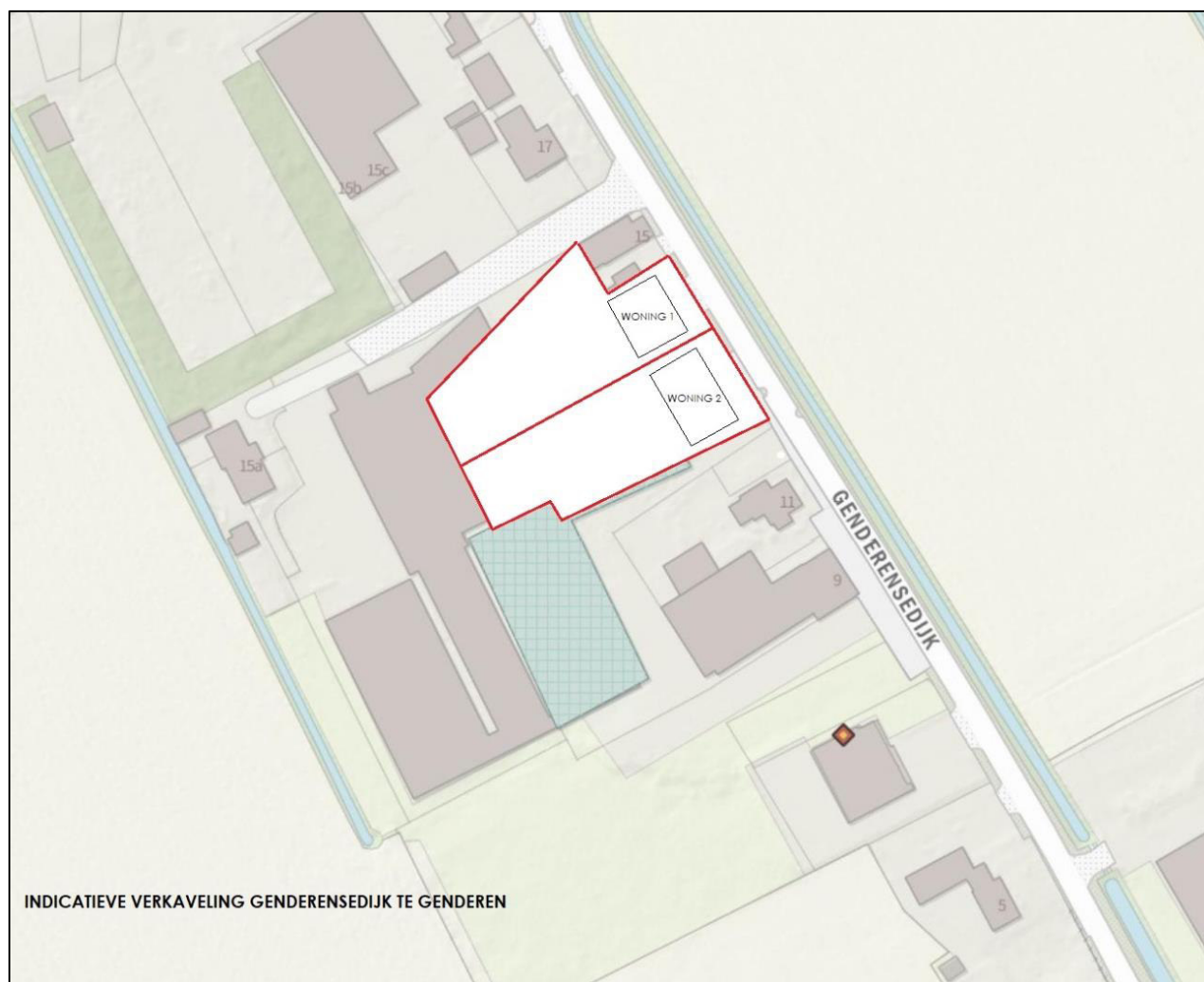

Geplande situatie

BIJLAGE 2:



Foto 1



Foto 2



Foto 3



Foto 4



Foto 5



Foto 6



Foto 7



Foto 8



Foto 9



Foto 10



Foto 11



Foto 12



Foto 13



Foto 14



Foto 15



Foto 16



Foto 17



Foto 18



Foto 19



Foto 20



Foto 21



Foto 22



Foto 23



Foto 24



Foto 25



Foto 26



Foto 27

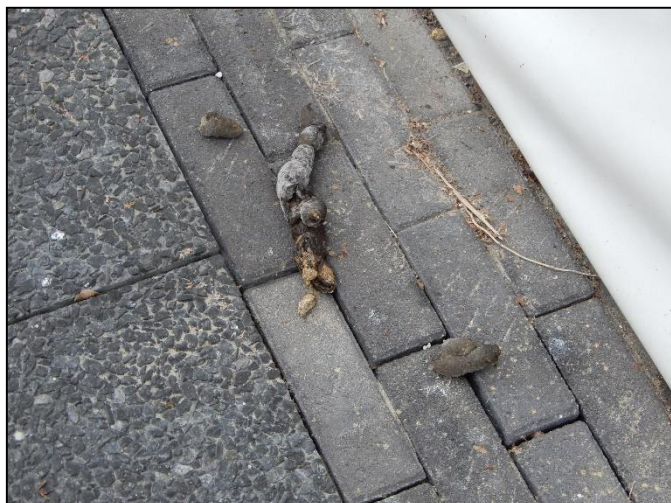

Foto 28



Foto 29



Foto 30



Foto 31



Foto 32



Foto 33



Foto 34



Foto 35



Foto 36