



ECOLOGIE

RAPPORTAGE

Quicksan Wet natuurbescherming

Eindsestraat 1 te Drongelen



Rapport quickscan Wet natuurbescherming

Eindsestraat 1 te Drongelen

Opdrachtgever	NieuwBlauw Piuslaan 157 5643 PB Eindhoven
Rapportnummer	20651.003
Versienummer	D3
Status	Definitief
Datum	20 september 2023
Opsteller ¹	De heer M.G. van Essen-Kok, BSc
Kwaliteitscontrole	De heer J.N.C.M. Koumans, MSc

¹ AVG

In onze rapportages wordt niet gewerkt met handtekeningen en/of parafen. Conform protocol en eisen uit het kwaliteitssysteem wordt het rapport aantoonbaar vrijgegeven. In het kader van de AVG dient, voorafgaand aan publicatie of bij uitlevering aan derden, bijlagen met kadastrale uittreksels en namen van opdrachtgevers verwijderd dan wel zwart gelakt te worden.

KWALITEITSZORG

Econsultancy is lid van het Netwerk Groene Bureaus (NGB). Het NGB is een vereniging van ecologische advies- en onderzoeksbureaus die werkt aan de kwaliteit van advisering gericht op natuur, landschap, water, milieu en ruimte en die de belangen behartigt van groene adviesbureaus. Het Netwerk hanteert een gedragscode die opdrachtgevers en andere belanghebbenden een basis biedt om de leden aan te spreken op de kwaliteit van hun werk.

CERTIFICERING

Econsultancy werkt volgens een dynamisch kwaliteits- en milieusysteem, zoals beschreven in het kwaliteits- en milieuhandboek. Ons kwaliteits- en milieusysteem is gecertificeerd volgens de eisen in de NEN-EN-ISO 9001 en NEN-EN-ISO 14001. Daarnaast staat veilig werken bij Econsultancy voorop en zijn we gecertificeerd voor VCA*.

BETROUWBAARHEID

Dit onderzoek is op zorgvuldige wijze uitgevoerd conform de toepasselijke en van kracht zijnde regelgeving ten aanzien van natuurwetgeving. Het onderzoek betreft een momentopname en geeft een inschatting van de geschiktheid van de onderzoekslocatie voor beschermde soorten en het al dan niet voorkomen van soorten. De gebruikte informatie omtrent verspreiding van soorten is deels afkomstig uit de NDFF en mag niet zonder toestemming worden verstrekt aan derden of op enige andere wijze openbaar gemaakt worden. Econsultancy accepteert op voorhand geen aansprakelijkheid ten aanzien van mogelijke beslissingen die de opdrachtgever naar aanleiding van het door Econsultancy uitgevoerde onderzoek neemt.

Al onze rapportages worden opgesteld conform de 'Handreiking omgaan met AVG in bodemonderzoeken' opgesteld door de VKB (29 juni 2022). Hiermee voldoet de rapportage aan de eisen die de wet en NEN normen ons stellen en wordt tevens voldaan aan de AVG.

GELDIGHEID ONDERZOEK

In het algemeen kan gesteld worden dat een quickscan geldig is voor een periode van 2 tot 3 jaar, tenzij in deze periode de ecologische omstandigheden wezenlijk zijn veranderd en/of de Wet natuurbescherming, dan wel inzichten hieromtrent zijn gewijzigd. Bij uitstel van de uitvoering van een project met meer dan 3 jaar verdient het de aanbeveling de resultaten van de quickscan opnieuw te toetsen.

Niets uit deze uitgave mag worden verveelvoudigd, opgeslagen in een geautomatiseerd gegevensbestand, of openbaar gemaakt, in enige vorm of op enige wijze, hetzij elektronisch, mechanisch, door fotokopieën, opnamen, of enige andere manier, zonder voorafgaande schriftelijke toestemming van de rechthebbende.

INHOUDSOPGAVE

1	INLEIDING	2
2	GEBIEDSBESCHRIJVING	3
	2.1 Huidig gebruik onderzoekslocatie en omgeving	3
	2.2 Toekomstig gebruik van de onderzoekslocatie en voorgenomen ingrepen	5
3	ONDERZOEKSMETHODIEK	6
4	OVERZICHT VAN DE NATIONALE NATUURWETGEVING	7
	4.1 Zorgplicht	7
	4.2 Soortenbescherming	7
	4.3 Gebiedsbescherming	8
	4.4 Houtopstanden	9
5	AANGETROFFEN EN TE VERWACHTEN BESCHERMDE SOORTEN	10
	5.1 Vogels	10
	5.2 Vleermuizen	12
	5.3 Overige zoogdieren	14
	5.4 Reptielen	15
	5.5 Amfibieën	15
	5.6 Vissen	16
	5.7 Ongewervelden	16
	5.8 Planten	17
6	TOETSING AAN SOORTENBESCHERMING	18
	6.1 Broedvogels	18
	6.2 Vleermuizen	19
	6.3 Algemene grondgebonden zoogdieren en amfibieën	20
	6.4 Overige soort(groep)en	20
7	TOETSING AAN GEBIEDSBESCHERMING	21
	7.1 Natura 2000	21
	7.2 Natuurnetwerk Nederland	22
8	HOUTOPSTANDEN	23
9	SAMENVATTING EN CONCLUSIES	24

1 INLEIDING

Econsultancy heeft van NieuwBlauw opdracht gekregen voor het uitvoeren van een quickscan Wet natuurbescherming aan de Eindsestraat 1 te Drongelen.

De quickscan Wet natuurbescherming is uitgevoerd in het kader van de voorgenomen herontwikkeling van de onderzoekslocatie en heeft als doel in te schatten of er op de onderzoekslocatie planten- en diersoorten aanwezig of te verwachten zijn, die volgens de Wet natuurbescherming een beschermde status hebben en die mogelijk negatieve invloed kunnen ondervinden door de voorgenomen ingreep. Tevens is beoordeeld of de voorgenomen ingreep invloed kan hebben op Natura 2000-gebieden, houtopstanden die middels de Wet natuurbescherming zijn beschermd, of op gebieden die deel uitmaken van het Natuurnetwerk Nederland.

Econsultancy is lid van de branchevereniging Netwerk Groene Bureaus en werkt volgens de door het Netwerk opgestelde gedragscode en protocollen. In dat kader verklaart Econsultancy ten behoeve van de onderzoekslocatie niet eerder betrokken te zijn geweest bij ecologische advisering of ecologisch onderzoek.

2 GEBIEDSBESCHRIJVING

2.1 Huidig gebruik onderzoekslocatie en omgeving

De onderzoekslocatie ($\pm 1.600 \text{ m}^2$) ligt aan de Eindsestraat 1 te Drongelen. In figuur 2.1 is de onderzoekslocatie weergegeven.

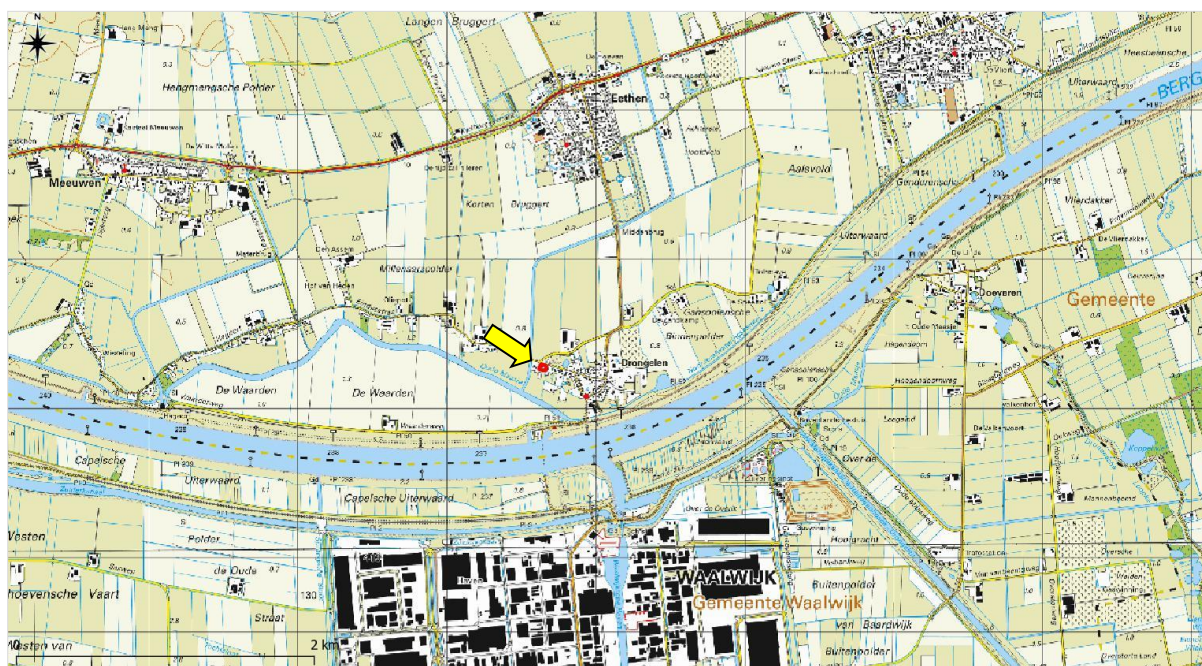

Figuur 2.1 Topografische ligging van de onderzoekslocatie (rood omkaderd bij gele pijl).

De onderzoekslocatie betreft het meest noordelijke deel van het perceel kadastraal bekend als gemeente Aalburg, sectie C nummer 1573. Onderdeel van de onderzoekslocatie is een aangebouwde schuur van een boerderij (de boerderij zelf is geen onderdeel van de voorgenomen plannen). Het terrein bestaat verder deels uit klinkerverharding en deels uit groen/tuin (met name gras en daarnaast een heg, een bomerij en een solitaire boom). Op het terrein zijn verder enkele houtstapels en een stenenstapel aanwezig. Ten noorden van de locatie bevindt zich de Eindsestraat en Gansoyen, ten oosten bevindt zich het perceel van Gansoyen 49, ten zuiden bevindt zich een oude schuur, een stuk tuin en een paardenbak en ten westen bevindt zich het perceel van Eindsestraat 3. Verder bestaat de omgeving voornamelijk uit boerderijen, agrarische percelen, woonhuizen en tuinen.

In figuur 2.2 is een luchtfoto van de onderzoekslocatie en de directe omgeving weergegeven. Figuur 2.3 t/m figuur 2.8 geven een impressie van de onderzoekslocatie, middels foto's die zijn genomen tijdens het veldbezoek.

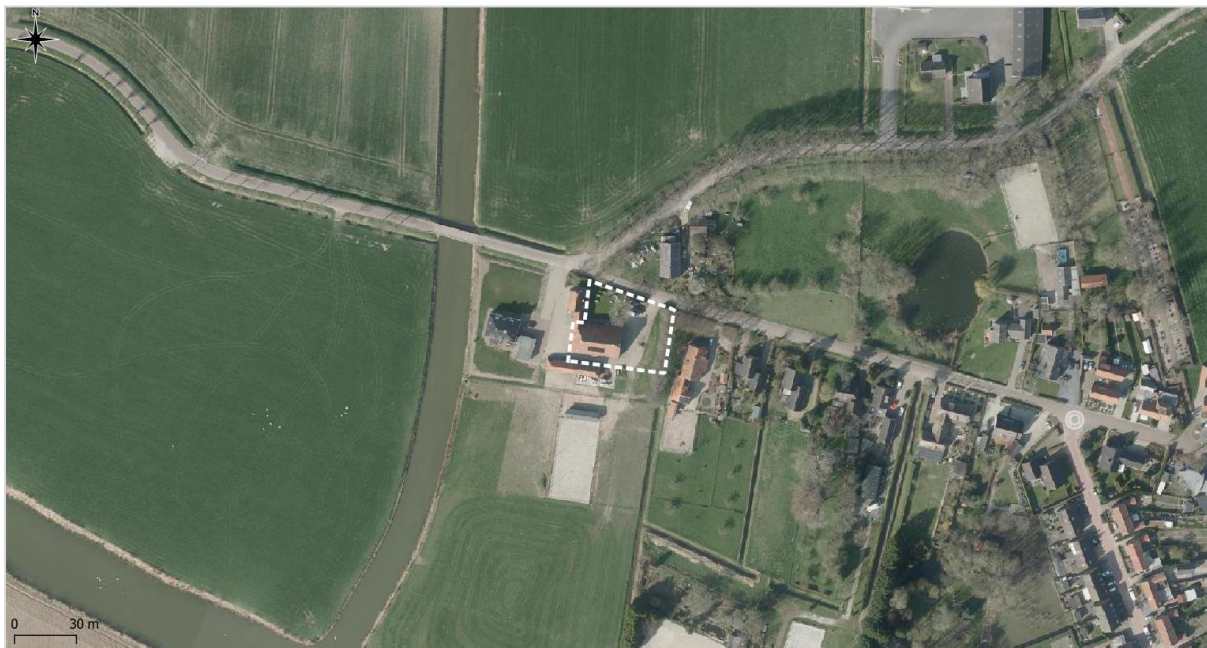

Figuur 2.2 Luchtfoto onderzoekslocatie en directe omgeving.



Figuur 2.3 Locatie; noordoostzijde.



Figuur 2.4 Locatie; oostzijde.



Figuur 2.5 Locatie; zuidoostzijde.



Figuur 2.6 Locatie; zuidzijde.



Figuur 2.7 Locatie; westzijde.



Figuur 2.8 Locatie; noordzijde.

2.2 Toekomstig gebruik van de onderzoekslocatie en voorgenomen ingrepen

De initiatiefnemer is voornemens de huidige bebouwing binnen de aangegeven onderzoekslocatie te amoveren en hier twee vrijstaande woonhuizen te realiseren. Het groen op de onderzoekslocatie (zijnde de heggen, bomen en struiken aan de noordelijke en oostelijk rand) zullen behouden blijven bij de plannen op de onderzoekslocatie.

3 ONDERZOEKSMETHODIEK

Het onderzoek is uitgevoerd middels het verrichten van een bureauonderzoek en een veldbezoek. Op deze wijze is inzicht verkregen in de aanwezigheid van geschikt habitat en de daarbij te verwachten beschermde soorten, gesitueerd op of nabij de onderzoekslocatie.

Het veldbezoek is afgelegd op 24 mei 2023. Tijdens dit veldbezoek is de gehele onderzoekslocatie, alsmede de directe omgeving beoordeeld. Gedurende het veldbezoek is gelet op de mogelijke aanwezigheid van beschermde en bedreigde soorten op basis van het aanwezige habitat.

Vanwege de aanwezigheid van ondergrondse ruimten en-/of zolders is er met behulp van onder andere een zaklantaarn gezocht naar de aanwezigheid van rust- voortplantingsplaatsen van vleermuizen, overige zoogdieren en vogels.

Verder is aan de hand van verspreidingsatlassen, andere standaardwerken en op basis van "expert judgement" nagegaan welke bijzondere planten- en diersoorten er voor kunnen komen op de onderzoekslocatie en zijn omtrent gebiedsbescherming gegevens van de provincie Noord-Brabant opgevraagd. Actuele verspreidingsgegevens van flora en fauna zijn uit de Nationale Databank Flora en Fauna (NDFB) opgevraagd.

De quickscan Wet natuurbescherming is een toets van de ecologische potenties van de onderzoekslocatie en betreft geen volwaardig soort(en) specifiek onderzoek. Er zijn in het onderhavige onderzoek geen inventarisaties uitgevoerd van soorten en soortgroepen. Een ecologische inventarisatie beslaat meerdere veldbezoeken gedurende de voor de soortgroep meest gunstige periode van het jaar.

4 OVERZICHT VAN DE NATIONALE NATUURWETGEVING

Dit hoofdstuk geeft achtergrondinformatie over de natuurwetgeving waaraan de voorgenomen ingreep op de onderzoekslocatie wordt getoetst. Er wordt een globale toelichting gegeven ten aanzien van potentiële overtredingen van de Wet natuurbescherming bij de meest voorkomende soorten en soortgroepen. Dit hoofdstuk is niet toegespitst op de situatie op de onderzoekslocatie, maar geeft enkel een beschrijving van de vigerende wetgeving. De Wet natuurbescherming is gericht op:

- het beschermen en ontwikkelen van de natuur, mede vanwege de intrinsieke waarde en het behouden en herstellen van de biologische diversiteit;
- het doelmatig beheren, gebruiken en ontwikkelen van de natuur ter vervulling van maatschappelijke functies;
- het verzekeren van een samenhangend beleid gericht op het behoud en beheer van waardevolle landschappen, vanwege hun bijdrage aan de biologische diversiteit en hun cultuurhistorische betekenis, mede ter vervulling van maatschappelijke functies.

De bevoegdheid voor het verlenen van ontheffingen en vrijstellingen bij soortenbescherming ligt grotendeels bij de provincies. De provincie is bevoegd gezag voor de toetsing van handelingen met mogelijke gevolgen voor beschermde dier- en plantensoorten (de soortenbeschermingsbepalingen) én voor Natura 2000-gebieden (de gebiedenbeschermingsbepalingen). Alleen bij ruimtelijke ingrepen waarmee grote nationale belangen zijn gemoeid, blijft het Rijk bevoegd gezag.

4.1 Zorgplicht

Het eerste artikel in de Wet natuurbescherming heeft betrekking op de zorgplicht en heeft betrekking op het voorkomen of beperken van schade aan soorten en gebieden, voor zover deze niet middels overige verbodsbepalingen zijn gereguleerd. Het gaat daarbij in de praktijk vooral om minder streng beschermde soorten, waarbij het onnodig doden, verwonden of beschadigen dient te worden vermeden.

In bijlage 1 wordt dit artikel nader toegelicht.

4.2 Soortenbescherming

Bij een quickscan wordt in beeld gebracht of er (potentiële) vaste rust- of voortplantingsplaatsen aanwezig zijn van de soorten uit de verschillende beschermingsregimes. Vervolgens wordt beoordeeld of de voorgenomen ingreep verstorend kan zijn en of nader onderzoek noodzakelijk wordt geacht.

De Wet natuurbescherming onderscheidt beschermingsregimes voor soorten op grond van internationale verdragen, aangevuld met soorten die vanuit een nationaal oogpunt beschermd worden. Hierdoor zijn er in de Wet natuurbescherming drie verschillende verbodsartikelen per categorie soorten;

- soorten van de Vogelrichtlijn (*artikel 3.1*);

- soorten van de Habitatrichtlijn en de verdragen van Bern en Bonn (*artikel 3.5*);
- andere soorten (*artikel 3.10*).

In bijlage 1 worden deze artikelen nader toegelicht.

4.3 Gebiedsbescherming

Indien een plangebied in of nabij een beschermd gebied is gelegen, dan dient te worden bepaald of er een (extern) effect valt te verwachten. Het gaat daarbij om Natura 2000-gebieden en gebieden behorend tot het Natuurnetwerk Nederland.

Natura 2000

Natura 2000 is de benaming voor een Europees netwerk van natuurgebieden waarin belangrijke flora en fauna voorkomen, gezien vanuit een Europees perspectief. Met Natura 2000 wil men deze flora en fauna duurzaam beschermen. De staatssecretaris van Economische Zaken heeft voor Nederland ruim 160 Natura 2000-gebieden aangewezen. Gezamenlijk hebben ze een oppervlak van ruim 1,1 miljoen hectare. Ze maken deel uit van een samenhangend netwerk van natuurgebieden in de Europese Unie die zijn aangewezen op grond van de Vogelrichtlijn en Habitatrichtlijn. Het doel van Natura 2000 is het keren van de achteruitgang van de biodiversiteit.

Binnen een gebied kan spanning optreden tussen economie en ecologie. In een zogenaamd beheerplan leggen Rijk en provincies vast welke activiteiten, op welke wijze mogelijk zijn. Uitgangspunt is steeds het realiseren van ecologische doelen met respect voor en in een zorgvuldige balans met wat particulieren en ondernemers willen. Het opstellen gebeurt daarom in overleg met alle direct betrokkenen, zoals beheerders, gebruikers, omwonenden, gemeenten, natuurorganisaties en waterschappen. Samen geven ze invulling aan beleven, gebruiken en beschermen. Daar draait het om in de Nederlandse Natura 2000-gebieden (bron: Regiegroep Natura 2000).

Het is verboden zonder vergunning van gedeputeerde staten een project te realiseren dat niet direct verband houdt met of nodig is voor het beheer van een Natura 2000-gebied, maar afzonderlijk of in combinatie met andere plannen of projecten significante gevolgen kan hebben voor een Natura 2000-gebied. (artikel 2.7, lid 2).

Handelingen die een negatieve invloed hebben op Natura 2000-gebieden, worden slechts onder strikte voorwaarden toegestaan. Een vergunning is vereist. Door middel van het Nederlandse vergunningsstelsel wordt een zorgvuldige afweging gewaarborgd. De vergunningen zullen beoordeeld en afgegeven worden door de desbetreffende provincie.

Natuurnetwerk Nederland

Het Natuurnetwerk Nederland is het Nederlands netwerk van bestaande en nieuw aan te leggen natuurgebieden. Het netwerk moet natuurgebieden beter verbinden met elkaar en met het omringende agrarisch gebied.

Het Natuurnetwerk Nederland bestaat uit:

- bestaande natuurgebieden, waaronder de 21 Nationale Parken;
- gebieden waar nieuwe natuur aangelegd wordt;
- landbouwgebieden, beheerd volgens agrarisch natuurbeheer;
- ruim 6 miljoen hectare grote wateren: meren, rivieren, de Noordzee en de Waddenzee;
- alle Natura 2000-gebieden.

Conform artikel 1.12 van de Wet natuurbescherming dragen gedeputeerde staten in hun provincie zorg voor de totstandkoming en instandhouding van een samenhangend landelijk ecologisch netwerk, genaamd 'Natuurnetwerk Nederland'. Zij wijzen daartoe in hun provincie gebieden aan die tot dit netwerk behoren.

De planologische begrenzing en beschermingsregimes van het Natuurnetwerk Nederland loopt via het traject van de provinciale ruimtelijke structuurvisies en verordeningen.

4.4 Houtopstanden

De bescherming van houtopstanden conform hoofdstuk 4 van de Wet natuurbescherming heeft als doel om het aanwezige areaal bos in Nederland te behouden. Onder houtopstanden vallen alle zelfstandige eenheden van bomen, boomvormers of struiken van een oppervlakte van tien are of meer of rijbeplanting die meer dan twintig bomen omvat. In bijlage 1 (tabel VI) worden de regels nader toegelicht.

Wanneer houtopstanden geveld worden, niet vallende onder artikel 4.1 van de Wet natuurbescherming, geldt een meldingsplicht bij Gedeputeerde Staten van desbetreffende provincie (artikel 4.2 Wnb). Op basis van deze melding wordt door de provincie beoordeeld of de voorgenomen velling aanvaardbaar is in het kader van natuur- en landschapswaarden. Indien er geen bezwaar is om de houtopstanden te kappen, verplicht artikel 4.2 van de Wet natuurbescherming om binnen 3 jaar na het vellen of tenietgaan van de houtopstand op dezelfde grond houtopstanden opnieuw aan te planten. Er geldt een algehele vrijstelling van de herplantplicht voor houtopstanden die gekapt worden in het kader van natuurbeheer en natuurbehoud.

Indien bij de voorgenomen ontwikkeling herplantplicht geldt, maar niet voldaan kan worden aan de herplantplicht op de projectlocatie zelf, dan dient een ontheffing aangevraagd te worden met betrekking tot de herplantplicht bij de desbetreffende provincie. De provincie toetst vervolgens of voldaan wordt aan de bij de provinciale verordening gestelde regels voor herbepanting op andere perceelsgronden. Deze regels hebben onder andere betrekking op de kwaliteit, oppervlakte en locatie van de andere grond en de natuurwaarde van de te vellen houtopstand. Tevens kan ontheffing verleend worden van herplantplicht ter plaatse, indien gewerkt wordt via een door het ministerie goedgekeurde gedragscode die gebruikt mag worden door een van de betrokken partijen voor een wijze van vellen en een wijze van herplanten.

5 AANGETROFFEN EN TE VERWACHTEN BESCHERMDE SOORTEN

Het voorkomen van planten- en diersoorten in een gebied wordt mede bepaald door de aanwezigheid van geschikt leefgebied. Een soort kan in zijn leefgebied gebruik maken van verschillende plekken om te verblijven. Al deze plekken (biotopen) kunnen een bepaalde functie voor de soort vervullen. In dit hoofdstuk wordt op basis van het aanwezige habitat/verblijfsmogelijkheden samen met verspreidingsgegevens beschreven welke beschermde soorten binnen de onderzoekslocatie kunnen voorkomen. Afhankelijk van de soort wordt ingegaan op de potentiële aanwezigheid van vaste rust- of voortplantingsplaatsen, foerageergebied en verbindingroutes. Tevens wordt beoordeeld of de voorgenomen plannen een negatief effect kunnen hebben op de mogelijk aanwezige beschermde soorten. In hoofdstuk 6 wordt beschreven welke juridische implicaties dit voor het project heeft.

5.1 Vogels

Broedvogels (nesten jaarrond beschermd)

Er zijn broedvogels waarvan de nesten ook beschermd zijn op het moment dat ze niet voor de voortplanting in gebruik zijn. In de omgeving van de onderzoekslocatie aan de rand van de bebouwde kom kunnen dit de volgende soorten zijn: boomvalk, buizerd, gierzwaluw, grote gele kwikstaart, havik, huismus, kerkuil, ooievaar, ransuil, roek, slechtvalk, sperwer en steenuil. Van deze soorten kan de slechtvalk op voorhand worden uitgesloten. Deze soort broedt enkel op hoge stenige bebouwing, zoals kantoorgebouwen, torens en fabriekschoorstenen.

Gierzwaluw en huismus

De gierzwaluw en huismus zijn typische gebouwbewonende koloniebroeders. De bebouwing op de onderzoekslocatie is voor zowel de gierzwaluw als de huismus potentieel geschikt, vanwege de aanwezigheid van openingen die toegang verlenen tot ruimte tussen de dakpannen en het dakbeschoot (zie figuur 5.1 en 5.2). Negatieve effecten ten aanzien van de gierzwaluw en de huismus kunnen niet op voorhand worden uitgesloten (zie hoofdstuk 6).



Figuur 5.1 Voorbeeld (1) van een opening die toegang verleent tot ruimte onder het dak.

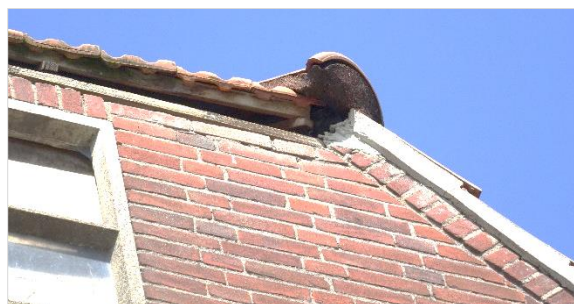

Figuur 5.2 Voorbeeld (2) van een opening die toegang verleent tot ruimte onder het dak.

Boomvalk, buizerd, havik, sperwer, ransuil en roek

Boomvalk, buizerd, havik, sperwer, ransuil en roek zijn allen voor hun nesten afhankelijk van (hoge) boomopstanden. Op en in de directe omgeving van de onderzoekslocatie staan enkele bomen welke in potentie geschikt zijn als nestlocatie voor desbetreffende soorten. Tijdens het veldbezoek konden deze bomen goed onderzocht worden op aanwezigheid van nesten, welke niet zijn aangetroffen. Negatieve effecten ten aanzien van de boomvalk, buizerd, havik, sperwer, ransuil en roek, als gevolg van de voorgenomen plannen, kunnen dan ook worden uitgesloten.

Grote gele kwikstaart

De grote gele kwikstaart broedt en foerageert voornamelijk aan oevers van (snelstromende) beken en rivieren, maar ook wel aan stilstaand water, bij voorkeur omzoomd met loofbomen. De soort broedt in een nis in een muur of onder een brug, bij boomwortels in oevers of in speciale nestkasten. Dergelijke wateren en elementen zijn niet waargenomen op of in de nabijheid van de onderzoekslocatie. Een overtreding van de Wet natuurbescherming als gevolg van de voorgenomen werkzaamheden kan derhalve worden uitgesloten.

Kerkuil

De kerkuil broedt in schuren, kerktorens en veelal in speciale nestkasten. Heel incidenteel kan de kerkuil in boomholtes broeden. Aan de zuidzijde van de schuur direct ten zuiden van de onderzoekslocatie is een nestkast voor de kerkuil aanwezig. Volgens de percee-eigenaar wordt de kast gebruikt door de kerkuil en wordt de kast gemonitord en beheerd door de Vrijwillige Uilenbescherming van stichting Brabantslandschap. Overtreding van de Wet natuurbescherming ten aanzien van de kerkuil, als gevolg van de voorgenomen plannen, kunnen voorkomen worden indien desbetreffende bebouwing buiten de kwetsbare periode (voortplantingsperiode) van de kerkuil gesloopt zal worden. Bij de voorgenomen werkzaamheden is verder geen sprake van aantasting van essentieel foerageergebied van de kerkuil, omdat ten zuiden en oosten van de onderzoekslocatie meer geschikte foerageermogelijkheden aanwezig zijn in de vorm van tuinen, grasvelden en weilanden.

Ooievaar

Ooievaars bouwen grote nesten in bomen en op daken, kerktorens en speciaal gemaakte platforms op palen. Ze komen voornamelijk voor in open natte gebieden, graslanden en agrarische gebieden. Op en nabij de onderzoekslocatie zijn geen (potentiële) ooievaarsnestlocaties aangetroffen. Verstoring ten aanzien van de ooievaar, als gevolg van de voorgenomen plannen, is dan ook uitgesloten.

Steenuil

De steenuil broedt in natuurlijke holtes van bomen (knotwilgen of hoogstam fruitbomen), onder dakpannen, in rustige hoekjes en nissen van gebouwen/schuren en in nestkasten. De schuur op de onderzoekslocatie én de schuur direct naast (ten zuiden van) de onderzoekslocatie zijn geschikt als nest- en/of roestlocatie voor de steenuil. Ook zijn tijdens het veldbezoek op de onderzoekslocatie (kleine) braakballen gevonden die zeer waarschijnlijk van de steenuil afkomstig zijn; twee braakballen zijn gevonden in de oostelijk rand onder een bomenrij (zie figuur 5.3) en één braakbal is gevonden direct naast (aan de oostzijde van) de schuur (zie figuur 5.4). De geschiktheid van de locatie in combinatie met de gevonden sporen duiden op aanwezigheid van een steenuil op of in de omgeving van de onderzoekslocatie. Negatieve effecten ten aanzien van de steenuil als gevolg van de voorgenomen werkzaamheden kunnen daarom niet op voorhand worden uitgesloten (zie hoofdstuk 6). Bij de voorgenomen werkzaamheden is geen sprake van aantasting van essentieel foerageergebied van de steen-

uil, omdat ten zuiden en oosten van de onderzoekslocatie meer geschikte foerageermogelijkheden aanwezig zijn in de vorm van tuinen, grasvelden en weilanden.



Figuur 5.3 Twee braakballen gevonden in de oostelijk rand onder de bomenrij.



Figuur 5.4 Eén braakbal gevonden direct naast (aan de oostzijde van) de schuur.

Overige broedvogels

De broedvogels waarvan het nest in uitzonderlijke gevallen eveneens jaarrond is beschermd, zijn voornamelijk hollenbroeders, zoals spechten en mezen, of makers van grote nesten, zoals ekster en zwarte kraai. Het gaat hierbij om algemeen voorkomende soorten, die ook in de directe omgeving voldoende broedgelegenheid hebben. Er zijn derhalve geen bijzondere ecologische omstandigheden die rechtvaardigen dat de nesten van genoemde soorten op de onderzoekslocatie een jaarrond beschermde status zouden moeten hebben. Het werken buiten het broedseizoen is voldoende om overtreding van de Wet natuurbescherming te voorkomen (zie hoofdstuk 6).

De bebouwing/beplanting op de onderzoekslocatie kan nestgelegenheid bieden aan algemene broedvogelsoorten zoals kauw, houtduif en merel. De nesten van deze soorten zijn alleen beschermd op het moment dat ze als zodanig in gebruik zijn. Het werken buiten het broedseizoen is voldoende om overtreding van de Wet natuurbescherming te voorkomen (zie hoofdstuk 6).

5.2 Vleermuizen

Volgens verspreidingsgegevens en de verspreidingsatlas van de NDFF is de onderzoekslocatie gelegen in een deel van Nederland waar de volgende vleermuissoorten kunnen voorkomen: baardvleermuis, franjestaart, watervleermuis, meervleermuis, gewone dwergvleermuis, ruige dwergvleermuis, kleine dwergvleermuis, rosse vleermuis, bosvleermuis, laatvlieger, tweekleurige vleermuis en gewone grootoorvleermuis.

Verblijfplaatsen op de onderzoekslocatie

De bebouwing op de onderzoekslocatie is geschikt als verblijfplaats voor vleermuizen, vanwege de aanwezigheid van geschikte openingen die toegang verlenen tot ruimte tussen de dakpannen en het dakbeschoot (zie figuur 5.1 en 5.2). De bebouwing is geschikt als verblijfplaats voor de gewone dwergvleermuis, ruige dwerg-

vleermuis, laatvlieger, meervleermuis en gewone grootovleermuis. Deze soorten kunnen de bebouwing in principe gebruiken als zomerverblijfplaats, kraamverblijfplaats, paarverblijfplaats en als (milde) winterverblijfplaats. Negatieve effecten, als gevolg van de voorgenomen ingreep, ten aanzien van verblijfplaatsen van desbetreffende vleermuissoorten kunnen daarom niet worden uitgesloten (zie hoofdstuk 6).

De aanwezige bomen op de onderzoekslocatie zijn onderzocht op holtes, spleten en/of loshangend schors, die kunnen dienen als potentiële vaste rust- of voortplantingsplaats voor boombewonende vleermuizen. Deze zijn niet aangetroffen en daarmee zijn verblijfplaatsen van boombewonende vleermuizen uit te sluiten.

Verblijfplaatsen buiten de onderzoekslocatie

De te slopen schuur is tegen een woonhuis aangebouwd (zie figuur 5.5). Dit woonhuis is geschikt als verblijfplaats voor vleermuizen, vanwege de aanwezigheid van scheuren in de gevel (zie figuur 5.6) en geschikte openingen die toegang verlenen tot ruimte achter de dakgoot en mogelijk het dak (zie figuur 5.7). De bebouwing is geschikt als verblijfplaats voor de gewone dwergvleermuis, ruige dwergvleermuis, laatvlieger en meervleermuis. Deze soorten kunnen de bebouwing in principe gebruiken als zomerverblijfplaats, kraamverblijfplaats, paarverblijfplaats en als (milde) winterverblijfplaats. Negatieve effecten, als gevolg van de voorgenomen ingreep, ten aanzien van eventuele verblijfplaatsen van vleermuizen in dit woonhuis kunnen daarom niet worden uitgesloten (zie hoofdstuk 6).

Buiten dit woonhuis is het door de aard van de voorgenomen plannen en de onderlinge afstand tot overige bebouwing en bomen in de omgeving niet aannemelijk dat er in de directe invloedssfeer van de onderzoekslocatie potentiële verblijfplaatsen aanwezig zijn die negatieve invloed kunnen ondervinden van de werkzaamheden.



Figuur 5.5 Woonhuis (rood omkaderd) dat aan de te slopen schuur op de onderzoekslocatie (wit omkaderd) vast zit.

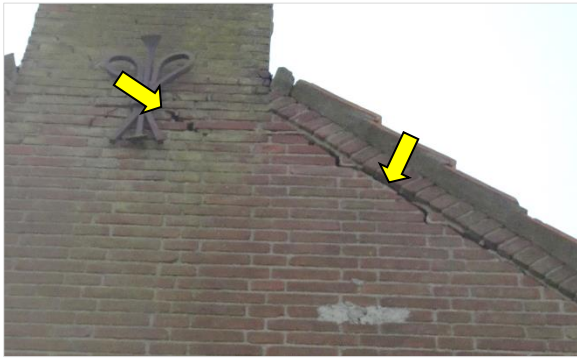

Figuur 5.6 Scheuren in gevel betreffend woonhuis.



Figuur 5.7 Ruimte achter dakgoot betreffend woonhuis.

Foerageerhabitat

De onderzoekslocatie zal, gelet op het aanwezige habitat gebruikt kunnen worden door in de omgeving verblijvende vleermuizen om te foerageren. De plannen zullen echter geen aantasting van belangrijk foerageerhabitat vormen. Door de voorgenomen ingreep zal het aanbod van foerageermogelijkheden niet in het geding komen, in de directe omgeving is meer geschikt foerageerhabitat voor vleermuizen aanwezig. Het betreft tuinen, bosschages, weilanden en watergangen.

Vliegrouetes

Vleermuizen maken veelal gebruik van lijnvormige (donkere) landschapselementen als houtsingels, beken en lanen om zich te verplaatsen tussen verblijfplaatsen en foerageergebieden. Doordat dergelijke lijnvormige elementen ontbreken op de onderzoekslocatie, worden er geen potentiële vliegrouetes verstoord.

5.3 Overige zoogdieren

Alle zoogdieren in Nederland zijn beschermd. Voor sommige algemeen voorkomende soorten geldt een provinciale vrijstelling bij ruimtelijke ontwikkeling. Op deze wijze is er onderscheid te maken in streng beschermde en minder streng beschermde soorten.

Streng beschermde soorten

Volgens verspreidingsgegevens van de NDFF en Broekhuizen *et al.* (2016) ligt de onderzoekslocatie binnen het verspreidingsgebied van de volgende streng beschermde grondgebonden zoogdieren: bever, bunzing, hermelijn en wezel.

Bunzing, wezel en hermelijn (kleine marterachtigen)

Kleine marterachtigen maken als rust- of voortplantingsplaats vaak gebruik van stenenstapels, hout- en takkenhopen, ruimtes onder boomwortels en oude hopen (van bijvoorbeeld konijnen en muizen). Daarbij zijn de kleine marterachtigen sterk gebonden aan landschapselementen zoals houtwallen, bosschages en struweel, omdat deze dekking bieden gedurende het foerageren en migreren tussen de vaste rust- of voortplantingsplaatsen en de foerageergebieden. De onderzoekslocatie vormt geschikt leefgebied voor de kleine marterachtigen door de aanwezigheid van dergelijke elementen (zijnde de heggen, bomen en struiken aan de noordelijke

en oostelijk rand). Omdat deze elementen bij de voorgenomen plannen behouden blijven is geen sprake van negatieve effecten ten aanzien van kleine marterachtigen.

Overig

Het voorkomen van overige grondgebonden zoogdieren waarvoor geen vrijstelling geldt, zoals de bever, is tijdens het veldbezoek niet vastgesteld. Vanwege het ontbreken van geschikt habitat kan het voorkomen ervan redelijkerwijs worden uitgesloten.

Licht beschermde soorten

De onderzoekslocatie vormt geschikt habitat voor een aantal soorten grondgebonden zoogdieren. Het gaat daarbij om algemene soorten als egel, konijn en algemene muizensoorten. Door de voorgenomen werkzaamheden bestaat de kans dat verblijfplaatsen van deze soorten worden vernietigd (zie hoofdstuk 6).

5.4 Reptielen

Volgens gegevens van de NDFP en RAVON (Van Delft *et al.*, 2015) zijn er in de afgelopen 10 jaar in de directe omgeving van de onderzoekslocatie geen streng beschermde reptielen waargenomen. Negatieve effecten, als gevolg van de voorgenomen ingreep, ten aanzien van reptielen zijn uitgesloten.

5.5 Amfibieën

Volgens gegevens van de NDFP en RAVON (Van Delft *et al.*, 2015) zijn in de afgelopen 10 jaar in de directe omgeving van de onderzoekslocatie de volgende amfibieën waargenomen: bastaardkikker, bruine kikker, gewone pad, heikikker, kleine watersalamander en poelkikker. Doordat wateroppervlakten als poelen, sloten en plassen op de onderzoekslocatie ontbreken zijn voortplantingsmogelijkheden voor amfibieën op de onderzoekslocatie uitgesloten. Er is direct ten oosten van de onderzoekslocatie wel een sloot aanwezig welke onderkomen kan bieden aan amfibieën.

Streng beschermde soorten

Poelkikker

De poelkikker is een zon- en warmteminnende soort met een voorkeur voor onbeschaduwde wateren met een goed begroeide oever. Poelkikkers hebben een voorkeur voor heide- en hoogveenterreinen en zijn ook te vinden in halfnatuurlijke graslanden, agrarisch gebied en laagveen. Het grootste deel van de onderzoekslocatie bestaat uit verharding en grasveld en vormt geen geschikt landhabitat voor amfibieën. Aan de oostzijde van de onderzoekslocatie is volgens de legger van Waterschap Rivierenland een B watergang aanwezig. Ten tijde van de quickscan stond er geen water in deze watergang en volgens de perceeleigenaar staat de watergang ter hoogte van de onderzoekslocatie het gehele jaar droog. Bovendien is de sloot ter hoogte van de onderzoekslocatie beschaduwd door een rij met elzen. Op basis van het voorgaande is het uit te sluiten dat de onderzoekslocatie onderdeel uitmaakt van het leefgebied van deze soort. Negatieve effecten ten aanzien van de poelkikker, als gevolg van de voorgenomen plannen, kunnen worden uitgesloten.

Heikikker

De heikikker maakt gebruik van ondiepe stilstaande wateren van oeverzones en is op het land te vinden in gebieden met heide, hoogveen, laagveen, halfnatuurlijk grasland, bos en/of struweel. De heikikker is duidelijk een cultuurvliesende soort die nauwelijks wordt aangetroffen in te intensief gebruikt agrarisch landschap en rond infrastructuur en bebouwing (Creemers, R., Van Delft, J. & RAVON, 2009). Op basis van het voorgaande is het uit te sluiten dat de onderzoekslocatie onderdeel uitmaakt van het leefgebied van deze soort. Negatieve effecten ten aanzien van de heikikker, als gevolg van de voorgenomen plannen, kunnen worden uitgesloten.

Licht beschermde soorten

Het grootste deel van de onderzoekslocatie (verharding en grasveld) vormt geen geschikt landhabitat voor amfibieën. De aanwezigheid van de sloot aan de oostzijde van de onderzoekslocatie maakt het aannemelijk dat algemene soorten als bastaardkikker, bruine kikker, gewone pad en kleine watersalamander beschutting vinden tussen de beplanting (aan de randen van de onderzoekslocatie) en eventueel tussen de houtstapels en de stenenstapel (verspreid over het terrein). Voor de te verwachten algemene soorten geldt op grond van het provinciale soortenbeleid een algehele vrijstelling van de Wet natuurbescherming (zie hoofdstuk 6).

5.6 Vissen

Vanwege het ontbreken van oppervlaktewater op de onderzoekslocatie kan deze soortgroep buiten beschouwing worden gelaten.

5.7 Ongewervelden

Libellen

Voor libellen geldt dat water nodig is voor de voortplanting. Gezien het ontbreken hiervan op de onderzoekslocatie kan gesteld worden dat deze soortgroep niet in staat is zich in de huidige situatie te vestigen.

Vlinders

Beschermde vlinders stellen specifieke eisen aan het voortplantingshabitat. Bij het habitat is het belangrijk dat aan de eisen van alle stadia van de vlindersoort wordt voldaan. Voor de beschermde soorten in Nederland geldt dat deze veelal gebonden zijn aan zeldzame waardplanten, die vaak alleen in natuurterreinen zijn te vinden. Volgens verspreidingsgegevens van NDFF komt van de beschermde vlinders enkel de grote vos voor in de omgeving van de onderzoekslocatie. Geschikte waardplanten voor de grote vos betreffen iep, zoete kers en sommige wilgensoorten, welke op de onderzoekslocatie niet aanwezig zijn. Het is daarom uitgesloten dat er binnen de onderzoekslocatie geschikt habitat aanwezig is voor een (deel)populatie van een beschermde vlindersoort.

Overige soorten

Overige beschermde soorten, zoals vliegend hert, Europese rivierkreeft en platte schijfhoren, zijn op de onderzoekslocatie uit te sluiten. Er is geen geschikt habitat voor dergelijke beschermde soorten op de onderzoekslocatie aanwezig en er zijn geen waarnemingen bekend in de directe omgeving van de onderzoekslocatie.

5.8 Planten

Aangezien de locatie geheel bestaat uit bebouwing, verharding en tuin/erf is het niet te verwachten dat er beschermde of zeldzame plantensoorten op de locatie te vinden zijn. De aanwezigheid van water, de zuurgraad van de bodem, de beschikbare hoeveelheid voedingsstoffen, de hoeveelheid zonlicht en de antropogene beïnvloeding bepalen in hoeverre een groeiplaats voor een bepaalde plant geschikt is. Vanwege de specifieke eisen die de meeste beschermde soorten stellen aan de groeiomstandigheden zijn beschermde plantensoorten op de onderzoekslocatie niet te verwachten.

6 TOETSING AAN SOORTENBESCHERMING

Als gevolg van de voorgenomen ingreep op de onderzoekslocatie kunnen er overtredingen van verbodsbepalingen uit soortbeschermingsparagrafen uit de Wet natuurbescherming optreden. In dit hoofdstuk wordt beschreven voor welke soorten er sprake is van dreigende overtreding van de Wet natuurbescherming en of met eenvoudige maatregelen overtreding is te voorkomen. Verder wordt beschreven voor welke soorten een vervolgetraject noodzakelijk is, bijvoorbeeld omdat toetsing van de ingreep aan de Wet natuurbescherming op basis van de huidige onderzoeksinspanning niet mogelijk is, en wat de eventuele consequenties zijn ten aanzien van ontheffingen.

6.1 Broedvogels

Gierzwaluw en huismus (jaarrond beschermd)

De nesten van gierzwaluwen en huismussen zijn het gehele jaar beschermd en vallen onder de beschermingscategorie 2 van vogelnesten. Dit zijn nesten van koloniebroeders die elk seizoen op dezelfde plaats broeden en die daarin zeer honkvast zijn of afhankelijk van bebouwing of biotoop. Volgens artikel 3.1 van de Wet natuurbescherming is het verboden nesten van huismussen te beschadigen, te vernielen of weg te nemen.

Indien er op de onderzoekslocatie nestplaatsen van de gierzwaluw en/of huismus aanwezig zijn, hetgeen op basis van de huidige informatie niet is uit te sluiten, zal de voorgenomen ingreep kunnen leiden tot overtreding van de Wet natuurbescherming. Om vast te stellen of er broedgevallen van de gierzwaluw en/of huismus op de onderzoekslocatie aanwezig zijn dient een nader onderzoek uitgevoerd te worden tijdens het broedseizoen van deze soorten.

Afhankelijk van de resultaten van dit nader onderzoek dienen mogelijk maatregelen te worden genomen om negatieve effecten ten aanzien van de gierzwaluw en/of huismus geheel of zoveel mogelijk te voorkomen. Deze maatregelen zullen onder andere bestaan uit het ophangen van tijdelijke kasten, het ongeschikt maken van de bebouwing buiten het broedseizoen en het realiseren van permanente voorzieningen voor de aangetroffen soorten en aantallen nesten. Afhankelijk van de aangetroffen functies is daarnaast mogelijk een ontheffingsaanvraag noodzakelijk bij de provincie Noord-Brabant.

Kerkuil (jaarrond beschermd)

De kerkuil en zijn leefgebied is beschermd volgens artikel 3.1 van de Wet natuurbescherming. De soort staat tevens vermeld in de EU-vogelrichtlijn. De nesten van de kerkuil zijn het hele jaar beschermd en vallen onder categorie 3 van vogelnesten (zeer honkvaste broeders of afhankelijk van bebouwing (geen kolonie)).

Het is bekend dat direct naast de onderzoekslocatie een nestkast aanwezig is die in gebruik is door de kerkuil. Om overtredingen van de Wet natuurbescherming ten aanzien van de kerkuil te voorkomen zal bij de voorgenomen plannen rekening gehouden moeten worden met de kerkuil. In dit geval betekent dit dat de voorgenomen sloopwerkzaamheden plaats moeten vinden in de periode september tot en met januari. Daarmee wordt buiten de meest kwetsbare periode (namelijk de voortplantingsperiode) gewerkt.

Steenuil (jaarrond beschermd)

De steenuil en zijn leefgebied is beschermd volgens artikel 3.1 van de Wet natuurbescherming. De soort staat tevens vermeld in de EU-vogelrichtlijn. De nesten van steenuilen zijn het hele jaar beschermd en vallen onder categorie 1 van vogelnesten (jaarrond gebruikte nesten).

Indien er op de onderzoekslocatie een nest- en/of roestplaats van de steenuil aanwezig is, hetgeen op basis van de huidige informatie niet is uit te sluiten, zal de voorgenomen ingreep kunnen leiden tot overtreding van de Wet natuurbescherming. Om vast te stellen of sprake is van een broedgeval (of roestplaats) van de steenuil op de onderzoekslocatie dient een nader onderzoek uitgevoerd te worden tijdens het broedseizoen van deze soort.

Afhankelijk van de resultaten van dit nader onderzoek dienen mogelijk maatregelen te worden genomen om negatieve effecten ten aanzien van de steenuil geheel of zoveel mogelijk te voorkomen. Deze maatregelen zullen onder andere bestaan uit het ophangen van tijdelijke kasten, het ongeschikt maken van de bebouwing buiten het broedseizoen en het realiseren van permanente voorzieningen voor de steenuil. Afhankelijk van de aangetroffen functies is daarnaast mogelijk een ontheffingsaanvraag noodzakelijk bij de provincie Noord-Brabant.

Algemene broedvogels

Voor de algemene broedvogelsoorten die op de onderzoekslocatie zijn te verwachten geldt dat, indien de bebouwing en het groen buiten het broedseizoen worden verwijderd, er geen overtredingen van de Wet natuurbescherming plaats zullen vinden met betrekking tot deze soorten. Artikel 3.1 van de Wet natuurbescherming (Het is verboden nesten te beschadigen, te vernielen of weg te nemen) is van toepassing. De nesten mogen echter wel worden weggenomen wanneer deze op dat moment niet in gebruik zijn. In de Wet natuurbescherming wordt geen vaste periode gehanteerd voor het broedseizoen. Globaal kan voor het broedseizoen de periode maart tot half augustus worden aangehouden. Geldend is echter de aanwezigheid van een broedgeval op het moment van ingrijpen.

Met betrekking tot verwijderen van aanwezig groen buiten het broedseizoen wordt geadviseerd om ook het snoeiafval buiten het broedseizoen te verwijderen. Een grote stapel snoeiafval vormt namelijk een ideale broedlocatie voor kleine vogelsoorten als de winterkoning. Indien onverhoopt een dergelijke soort hierin tot broeden komt, mag het snoeiafval niet eerder worden verwijderd dan wanneer de jongen definitief zijn uitgevlogen.

6.2 Vleermuizen

Alle vleermuissoorten zijn opgenomen in bijlage IV van de EU-Habitatrichtlijn, dier- en plantensoorten van communautair belang die strikt moeten worden beschermd. Vleermuizen worden ook benoemd in Bijlage II van de conventie van Bonn.

Indien er op de onderzoekslocatie verblijfplaatsen van vleermuizen aanwezig zijn, hetgeen op basis van de huidige informatie niet is uit te sluiten, zal de voorgenomen ingreep kunnen leiden tot overtreding van de Wet natuurbescherming. Om de daadwerkelijke functie van de onderzoekslocatie voor vleermuizen te kunnen

vaststellen dient een nader onderzoek te worden uitgevoerd. Het woonhuis dat aan de te slopen schuur vast zit is eveneens geschikt als verblijfplaats voor vleermuizen. Gezien deze bebouwing vastzit aan de onderzoekslocatie kunnen negatieve effecten ontstaan voor eventuele verblijfplaatsen in deze bebouwing. Het woonhuis dient mee te worden genomen in het nader onderzoek naar vleermuizen. De vleermuissoorten die onderzocht dienen te worden zijn de gewone dwergvleermuis, ruige dwergvleermuis, laatvlieger, meervleermuis en gewone grootoorvleermuis. Een dergelijk aanvullend onderzoek dient te worden uitgevoerd conform het protocol voor vleermuisonderzoek (Vleermuisvakberaad Netwerk Groene Bureaus, 2021). Dit houdt in dat afhankelijk van de potentiële functies (zomer-, kraam-, paar- en milde winterverblijfplaats) er in de periode mei tot en met september een aantal veldbezoeken uitgevoerd dient te worden. Vervolgens kan aan de hand van de onderzoeksresultaten worden vastgesteld of er overtredingen plaats zullen vinden bij de uitvoering van het project.

Bij het aantreffen van verblijfplaatsen van vleermuizen is bij de voorgenomen werkzaamheden overtreding van de Wet natuurbescherming naar verwachting niet te vermijden en is daarom een ontheffingsaanvraag aan de orde. Door het treffen van maatregelen zal de functionaliteit van een rust- of voortplantingsplaats behouden moeten worden en zal schade aan individuen moeten worden voorkomen. Deze maatregelen zullen onder andere bestaan uit het ophangen van tijdelijke kasten, het ongeschikt maken van de bebouwing buiten de kwetsbare periode en het realiseren van permanente voorzieningen voor de aangetroffen soorten en functies. Desbetreffende maatregelen, omschreven in een activiteitenplan, dienen vervolgens ter goedkeuring te worden voorgelegd aan de provincie Noord-Brabant, middels een ontheffingsaanvraag.

6.3 Algemene grondgebonden zoogdieren en amfibieën

Voor de te verwachten soorten geldt dat de werkzaamheden mogelijk verstorend kunnen werken. Als gevolg van graafwerkzaamheden kunnen dieren verwond of gedood worden en muizenholen kunnen worden verwijderd. Dit houdt een overtreding van artikel 3.10 van de Wet natuurbescherming in. Voor de te verwachten soorten geldt, op grond van het provinciale soortenbeleid, bij ruimtelijke ontwikkelingen echter een vrijstelling, waardoor geen ontheffing hoeft te worden aangevraagd. Het is echter in het kader van de zorgplicht wel noodzakelijk om voldoende zorg te dragen voor de aanwezige individuen en al het redelijkerwijs mogelijke dient gedaan te worden om het doden van individuen te voorkomen. Dieren die gedurende de werkzaamheden worden aangetroffen dienen de gelegenheid te krijgen om veilig weg te komen. Dit kan bijvoorbeeld door tijdens de sloop en het bouwrijp maken van de onderzoekslocatie in één richting te werken. Ook kunnen tijdens de werkzaamheden aangetroffen individuen verplaatst worden door de ecologisch deskundige.

6.4 Overige soort(groep)en

Overtredingen van de Wet natuurbescherming ten aanzien van beschermde soorten behorend tot de overige soortgroepen zijn wegens het ontbreken van geschikt habitat/verblijfsmogelijkheden, op basis van verspreidingsgegevens, de aanwezigheid van voldoende alternatieven en/of gezien de aard van de ingreep in dit geval niet aan de orde.

7 TOETSING AAN GEBIEDSBESCHERMING

In algemene zin kan er door een plan sprake zijn van negatieve gevolgen, op vanuit de Wet natuurbescherming aangewezen beschermde gebieden. In dit hoofdstuk wordt beschreven voor welke gebieden er mogelijk sprake is van negatieve effecten als gevolg van de voorgenomen ingrepen op de onderzoekslocatie. Verder wordt beschreven of een vervolgetraject noodzakelijk is en wat de eventuele consequenties zijn ten aanzien van vergunningen.

7.1 Natura 2000

De onderzoekslocatie is niet gelegen binnen de grenzen, of in de directe nabijheid van een gebied dat aangewezen is als Natura 2000. Het meest nabijgelegen Natura 2000-gebied, Langstraat, bevindt zich op circa 3 kilometer afstand ten zuiden van de onderzoekslocatie (zie figuur 7.1).

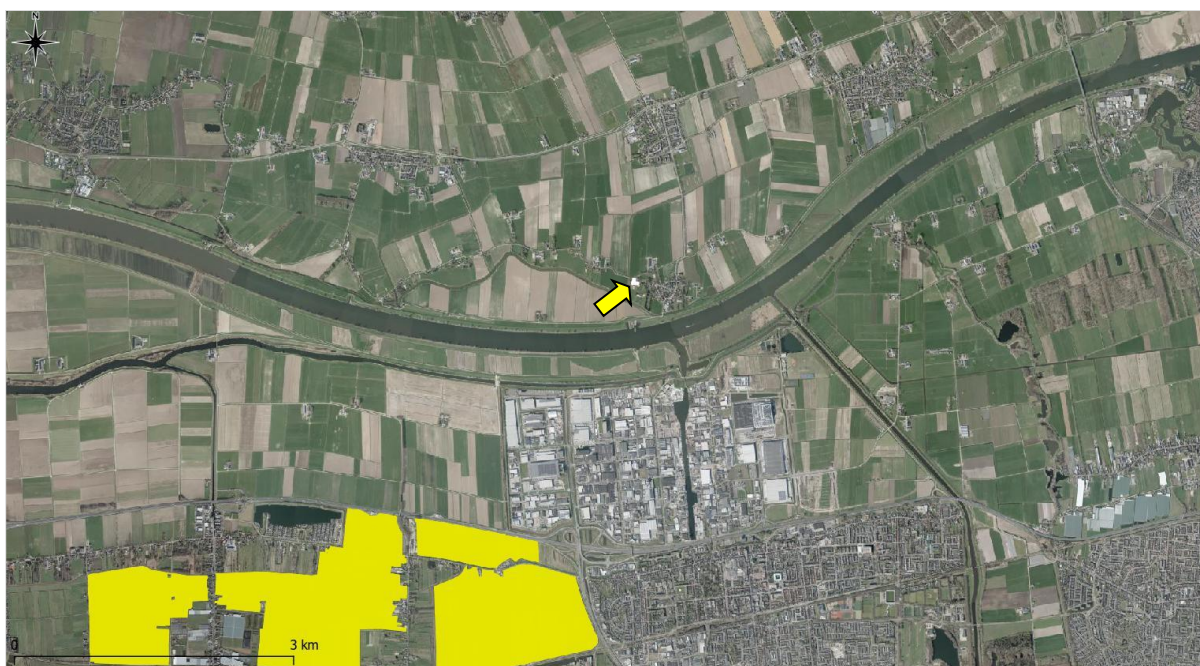

Figuur 7.1 Ligging onderzoekslocatie (bij gele pijl) ten opzichte van Natura 2000 (gele vlakken).

De onderzoekslocatie is niet gelegen binnen een Natura 2000-gebied. Indien er sprake zou zijn van een effect, betreft dit een extern effect. Externe effecten als gevolg van licht, trilling en geluid als door de voorgenomen plannen op de onderzoekslocatie zijn, gezien de afstand tot de meest nabijgelegen Natura 2000-gebieden niet te verwachten. Externe effecten als gevolg van een toename van stikstofdepositie zijn vanwege de afstand tot Natura 2000-gebied op voorhand niet uit te sluiten. Vervolgonderzoek in het kader van de gebiedsbeschermingsparagrafen uit de Wet natuurbescherming ten aanzien van stikstof wordt noodzakelijk geacht. Het benodigde vervolgonderzoek naar stikstofdepositie is reeds uitgevoerd door Econsultancy (rapport 20651.006, d.d. april 2023).

7.2 Natuurnetwerk Nederland

De onderzoekslocatie maakt geen deel uit van het Natuurnetwerk. De onderzoekslocatie ligt echter wel in de nabijheid van een gebied, behorend tot het Natuurnetwerk Nederland. Het meest nabijgelegen gebied bevindt zich circa 190 meter ten zuiden van de onderzoekslocatie. In figuur 7.2 is de ligging van de onderzoekslocatie ten opzichte van het Natuurnetwerk Nederland weergegeven.

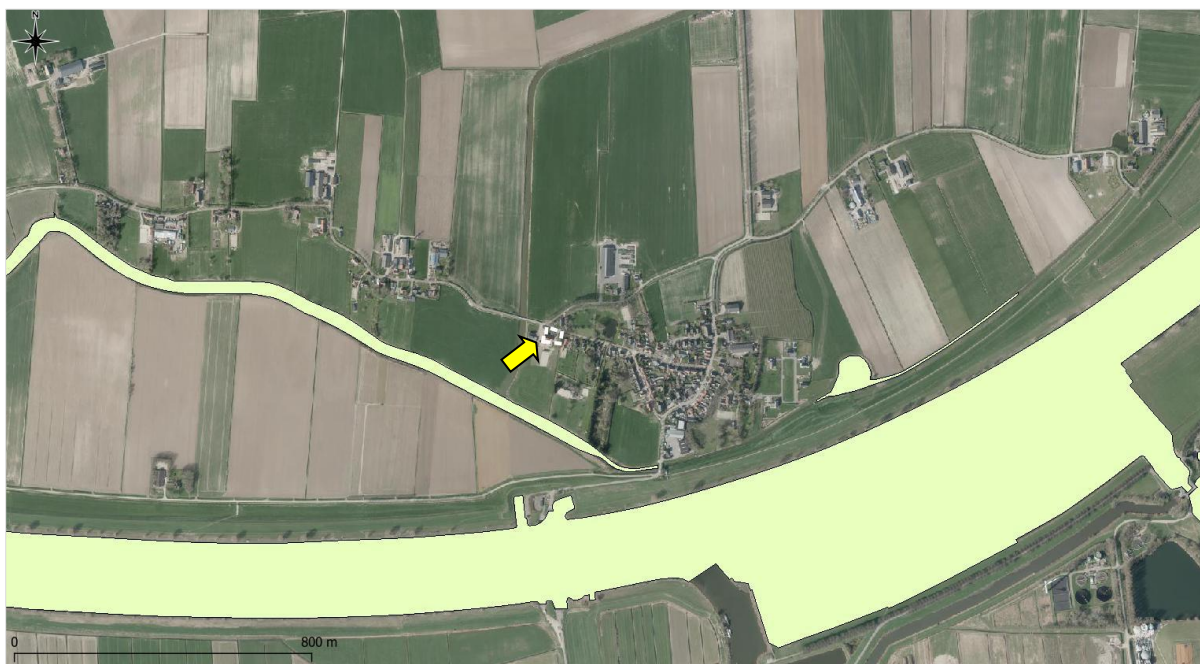

Figuur 7.2 Ligging onderzoekslocatie (bij gele pijl) ten opzichte van het Natuurnetwerk Nederland (groene vlakken).

Initiatiefnemers van ingrepen binnen of in de directe nabijheid van het Natuurnetwerk Nederland dienen in Noord-Brabant de effecten van de ingreep op de wezenlijke waarden en kenmerken van het Natuurnetwerk te onderzoeken. Gezien de afstand van de onderzoekslocatie tot het dichtstbijzijnde deel van het Natuurnetwerk en/of gezien de aard van de voorgenomen ingreep zullen de wezenlijke waarden en kenmerken ten opzichte van de oorspronkelijke situatie niet veranderen. Vervolgonderzoek in het kader van het Natuurnetwerk Nederland wordt niet noodzakelijk geacht.

8 HOUTOPSTANDEN

De Wet natuurbescherming beschermt bos van minimaal 10 are en bomenrijen van minimaal 21 bomen, gelegen buiten de bebouwde kom (de zogenaamde 'houtopstanden'). Het is verboden deze houtopstanden geheel of gedeeltelijk te vellen zonder voorafgaande melding bij gedeputeerde staten. In dit hoofdstuk wordt beschreven of er bij de eventuele kap van bomen op de onderzoekslocatie sprake is van meldingsplicht en herplantplicht conform artikel 4.2 en artikel 4.3 van de Wet natuurbescherming. Verder wordt beschreven of er vervolmaatregelen getroffen dienen te worden ten behoeve van de voorgenomen houtkap.

De bomen op de onderzoekslocatie vallen niet onder de definitie houtopstanden, als bedoeld in paragraaf 4.1 van de Wet natuurbescherming. De bomen op de onderzoekslocatie betreffen een houtopstand op erven. Voor deze houtopstand geldt geen meldingsplicht en herplantplicht.

9 SAMENVATTING EN CONCLUSIES

Econsultancy heeft van NieuwBlauw opdracht gekregen voor het uitvoeren van een quickscan Wet natuurbescherming aan de Eindsestraat 1 te Drongelen.

De quickscan Wet natuurbescherming is uitgevoerd in het kader van de voorgenomen herontwikkeling van de onderzoekslocatie en heeft als doel in te schatten of er op de onderzoekslocatie planten- en diersoorten aanwezig of te verwachten zijn, die volgens de Wet natuurbescherming een beschermde status hebben en die mogelijk negatieve invloed kunnen ondervinden door de voorgenomen ingreep. Tevens is beoordeeld of de voorgenomen ingreep invloed kan hebben op Natura 2000-gebieden, houtopstanden die middels de Wet natuurbescherming zijn beschermd, of op gebieden die deel uitmaken van het Natuurnetwerk Nederland.

De initiatiefnemer is voornemens de huidige bebouwing binnen de aangegeven onderzoekslocatie te amoveren en hier twee vrijstaande woonhuizen te realiseren. Het groen op de onderzoekslocatie (zijnde de heggen, bomen en struiken aan de noordelijke en oostelijk rand) zullen behouden blijven bij de plannen op de onderzoekslocatie.

De aanwezigheid van geschikt habitat op de onderzoekslocatie voor de verschillende soorten en soortgroepen is weergegeven in tabel 9.1. In de tabel is samengevat of de voorgenomen ingreep mogelijk verstorend kan werken en wat de consequenties zijn voor eventuele vervolgstappen, zoals soortgericht nader onderzoek of vergunningstrajecten. In de tabel is weergegeven of maatregelen noodzakelijk zijn om overtreding van de Wet natuurbescherming voor bepaalde soortgroepen te voorkomen.

Tabel 9.1 Overzicht geschiktheid onderzoekslocatie voor soortgroepen en te nemen vervolgstappen.

Soortgroep		Geschikt habitat	Ingrep verstorend	Nader onderzoek	Ontheffingsaanvraag	Bijzonderheden / opmerkingen*
broedvogels	algemeen	ja	ja	nee	nee	het verwijderen van nestgelegenheden buiten het broedseizoen uitvoeren en ook snoeiafval buiten het broedseizoen verwijderen
	jaarrond beschermd	ja	mogelijk	ja	afhankelijk van nader onderzoek	nader onderzoek ten aanzien van gierzwaluw, huismus en steenuil en slopenwerkzaamheden buiten de kwetsbare periode van de kerkuil uitvoeren.
vleermuizen	verblijfplaatsen	ja	mogelijk	ja	afhankelijk van nader onderzoek	nader onderzoek ten aanzien van gewone dwergvleermuis, ruige dwergvleermuis, laatvlieger, meervleermuis en gewone grootoorvleermuis
	foerageergebied	ja	nee	nee	nee	voldoende alternatief in de omgeving beschikbaar.
	vliegroutes	nee	nee	nee	nee	-
grondgeb. zoogdieren	streng beschermd	ja	nee	nee	nee	-
	licht beschermd	ja	ja	nee	nee	aandacht voor zorgplicht ten aanzien van soorten als egel, konijn en algemene muizensoorten
amfibieën	streng beschermd	nee	nee	nee	nee	-
	licht beschermd	ja	ja	nee	nee	aandacht voor zorgplicht ten aanzien van bastaardkikker, bruine kikker, gewone pad en kleine watersalamander
reptielen		nee	nee	nee	nee	-
vissen		nee	nee	nee	nee	-
libellen en vlinders		nee	nee	nee	nee	-
overige ongewervelden		nee	nee	nee	nee	-
vaatplanten		nee	nee	nee	nee	-
Gebiedsbescherming						
Gebiedsbescherming		Gebied aanwezig	Ingrep verstorend	Nader onderzoek	Vergunningplicht	Bijzonderheden / opmerkingen*
Natura 2000		3 km	mogelijk	ja	afhankelijk van nader onderzoek	zie rapport 20651.006, d.d. april 2023
Natuurnetwerk Nederland		190 m	nee	nee	nee	-
Houtopstanden		n.v.t	n.v.t	n.v.t	n.v.t	-

* Wijzigingen in het planvoornemen kunnen van invloed zijn op de uitkomst van het onderzoek.

Conclusie

Op basis van de onderhavige quickscan Wet natuurbescherming dient voorafgaand aan de werkzaamheden middels aanvullend ecologisch onderzoek duidelijkheid te worden verkregen omtrent de functie van de onderzoekslocatie voor gierzwaluw, huismus, steenuil en vleermuizen (gewone dwergvleermuis, ruige dwergvleermuis, laatvlieger, meervleermuis en gewone grootoorvleermuis).

Overtredingen van de Wet natuurbescherming ten aanzien van de kerkuil kunnen worden voorkomen door de voorgenomen sloopwerkzaamheden in de periode september tot en met januari te laten plaatsvinden. Daarmee wordt buiten de meest kwetsbare periode (namelijk de voortplantingsperiode) van de kerkuil gewerkt.

Overtredingen ten aanzien van algemene broedvogels kunnen worden voorkomen door de verwijdering van de bebouwing en van groen buiten het broedseizoen (lopend globaal van maart tot half augustus) te laten plaatsvinden. Met betrekking tot het verwijderen van aanwezig groen buiten het broedseizoen wordt geadviseerd om ook het snoeiafval buiten het broedseizoen te verwijderen.

Voor beschermde soorten behorend tot de overige soortgroepen zijn overtredingen ten aanzien van de Wet natuurbescherming wegens het ontbreken van geschikt habitat, het ontbreken van sporen en/of vanwege een vrijstelling bij ruimtelijke ontwikkeling niet aan de orde. Ten aanzien van algemene grondgebonden zoogdieren en amfibieën dient rekening te worden gehouden met de algemene zorgplicht.

Ten aanzien van Natura 2000-gebieden in de omgeving van Drongelen is naar aanleiding van de voorgenomen plannen een onderzoek naar stikstofdepositie noodzakelijk. *Het benodigde vervolgonderzoek naar stikstofdepositie is reeds uitgevoerd door Econsultancy (rapport 20651.006, d.d. april 2023).* Met betrekking tot het Natuurnetwerk Nederland en beschermde houtopstanden worden geen bezwaren voorzien in de uitvoering van de voorgenomen werkzaamheden op de onderzoekslocatie.

GERAADPLEEGDE BRONNEN

- Broekhuizen, S., Spoelstra, K., Thissen, J., Canters, K. & Buys, J. (2016). Atlas van de Nederlandse zoogdieren - Natuur van Nederland 12. Naturalis Biodiversity Center & EIS Kenniscentrum Insecten en andere ongewervelden, Leiden.
- BIJ12 (2022). Kennisdocument huismus. Opgehaald van <https://www.bij12.nl/assets/BIJ12-2017-009-Kennisdocument-Huisumus-1.0.pdf>.
- BIJ12 (2017c). Kennisdocument steenuil. Opgehaald van <https://www.bij12.nl/assets/BIJ12-2017-019-Kennisdocument-Steenuil-1.0.pdf>.
- Creemers, R., Van Delft, J. & RAVON (2009). De amfibieën en reptielen van Nederland. Nederlandse Fauna 9: 1-480. Uitgave van Museum Naturalis & EIS-Nederland, Leiden.
- Ministerie van Economische Zaken (2016). Soortenbescherming bij ruimtelijke ingrepen. Lees hier wat de Wet natuurbescherming daarover regelt. Versie 1.3, december 2016. Ministerie van Economische Zaken, Den Haag.
- Ministerie van Landbouw, Natuur en Voedselkwaliteit (z.d.). Natura 2000 gebieden. Geraadpleegd op 20 september 2023 van <https://www.natura2000.nl/gebieden>.
- Nationale Database Flora en Fauna (z.d.). Uitvoerportaal; zoekgebied Drongelen, periode 2013-2023. NDFF. Geraadpleegd op 20 september 2023 van <https://ndff-ecogrid.nl>.
- Sovon (z.d.). Soortenoverzicht. Geraadpleegd op 20 september 2023 van <https://stats.sovon.nl/stats/soorten>.
- Van Delft, J., J. Kranenbarg, A. de Bruin & P. Frigge (2015). Waarnemingenoverzicht 2014. Bijlage bij RAVON 59 Jaargang 17 (4).
- Verspreidingsatlas (z.d.). NDFF Verspreidingsatlas. Geraadpleegd op 20 september 2023 van <https://www.verspreidingsatlas.nl/>.
- Vleermuisvakberaad Netwerk Groene Bureaus (2021). Vleermuisprotocol 2021. Opgehaald van <https://netwerkgroenebureaus.nl/vleermuisprotocol>.
- Wet natuurbescherming (2015, 16 december). Opgehaald van: <https://wetten.overheid.nl/BWBR0037552/2021-02-17>.

Provinciale bronnen

www.brabant.nl (NNN en beschermde gebieden in Noord-Brabant)

Bijlage 1 toelichting verbodsbepalingen Wet natuurbescherming

Zorgplicht

Het eerste artikel in de Wet natuurbescherming heeft betrekking op de zorgplicht en heeft betrekking op het voorkomen of beperken van schade aan soorten en gebieden, voor zover deze niet middels overige verbodsbepalingen zijn gereguleerd (zie tabel II). Het gaat daarbij in de praktijk vooral om minder streng beschermde soorten, waarbij het onnodig doden, verwonden of beschadigen dient te worden vermeden.

Tabel II. Zorgplicht

Artikel 1.11. Zorgplicht	
1.	Een ieder neemt voldoende zorg in acht voor Natura 2000-gebieden, bijzondere nationale natuurgebieden en voor in het wild levende dieren en planten en hun directe leefomgeving.
2.	De zorg houdt in elk geval in dat een ieder die weet of redelijkerwijs kan vermoeden dat door zijn handelen of nalaten nadelige gevolgen kunnen worden veroorzaakt voor een Natura 2000-gebied, een bijzonder nationaal natuurgebied of voor in het wild levende dieren en planten: a) dergelijke handelingen achterwege laat, dan wel, b) indien dat achterwege laten redelijkerwijs niet kan worden gevergd, de noodzakelijke maatregelen treft om die gevolgen te voorkomen, of c) voor zover die gevolgen niet kunnen worden voorkomen, deze zoveel mogelijk beperkt of ongedaan maakt.

Overtreding van de zorgplicht is niet strafbaar gesteld; “de zorgplicht kan wel door toepassing van bestuursdwang worden gehandhaafd”. Deze formulering van de zorgplicht brengt met zich mee dat wanneer men een bepaalde handeling wilt verrichten die gevolgen voor natuurwaarden zou kunnen hebben, men zich daaraan voorafgaand op de hoogte stelt van de aanwezige natuurwaarden, de kwetsbaarheid ervan en de mogelijke gevolgen daarvoor van het voorgenomen handelen. De zorgplicht is te allen tijde van toepassing, ook al vindt er geen overtreding van een verbodsbepaling plaats. Indien er aanleiding is maatregelen te nemen ten aanzien van de zorgplicht, zal dat voor het betreffende beschermde natuurgebied en de betreffende soortgroep in deze rapportage worden aangegeven.

Soortenbescherming

De Wet natuurbescherming onderscheidt beschermingsregimes voor soorten op grond van internationale verdragen, aangevuld met soorten die vanuit een nationaal oogpunt beschermd worden. Hierdoor zijn er in de Wet natuurbescherming drie verschillende verbodsartikelen per categorie soorten;

- soorten van de Vogelrichtlijn (*artikel 3.1*);
- soorten van de Habitatrichtlijn en de verdragen van Bern en Bonn (*artikel 3.5*);
- andere soorten (*artikel 3.10*).

In tabel III t/m V worden deze artikelen nader toegelicht.

Tabel III. Verbodsbepalingen en toelichting Artikel 3.1 Wet natuurbescherming

Artikel 3.1. Soorten van de Vogelrichtlijn	
1.	Het is verboden opzettelijk van nature in Nederland in het wild levende vogels van soorten als bedoeld in artikel 1 van de Vogelrichtlijn te doden of te vangen.
2.	Het is verboden opzettelijk nesten, rustplaatsen en eieren van vogels als bedoeld in het eerste lid te vernielen of te beschadigen, of nesten van vogels weg te nemen.
3.	Het is verboden eieren van vogels als bedoeld in het eerste lid te rapen en deze onder zich te hebben.
4.	Het is verboden vogels als bedoeld in het eerste lid opzettelijk te storen.
5.	Het verbod, bedoeld in het vierde lid, is niet van toepassing indien de storing niet van wezenlijke invloed is op de staat van instandhouding van de desbetreffende vogelsoort.
Toelichting	
Alle inheemse vogelsoorten in Nederland vallen onder de Vogelrichtlijn. De Vogelrichtlijn is een richtlijn vanuit de Europese Unie uit 1979 en heeft betrekking op de instandhouding van alle natuurlijk in het wild levende vogelsoorten op het Europese grondgebied van de Lidstaten waarop het Verdrag van toepassing is. De lijst met soorten is niet limitatief.	

Tabel IV. Verbodsbepalingen en toelichting Artikel 3.5 Wet natuurbescherming

Artikel 3.5. In het wild levende dieren van soorten, genoemd in bijlage IV, onderdeel a, bij de Habitatrichtlijn, bijlage II bij het Verdrag van Bern of bijlage I bij het Verdrag van Bonn	
1.	Het is verboden in het wild levende dieren van deze soorten in hun natuurlijk verspreidingsgebied opzettelijk te doden of te vangen.
2.	Het is verboden dieren als bedoeld in het eerste lid opzettelijk te verstoren.
3.	Het is verboden eieren van dieren als bedoeld in het eerste lid in de natuur opzettelijk te vernielen of te rapen.
4.	Het is verboden de voortplantingsplaatsen of rustplaatsen van deze dieren te beschadigen of te vernielen.
5.	Het is verboden planten van soorten uit de Habitatrichtlijn of het Verdrag van Bern in hun natuurlijke verspreidingsgebied opzettelijk te plukken en te verzamelen, af te snijden, te ontwortelen of te vernielen.
Toelichting	
Het gaat bij artikel 3.5 over in het wild levende dieren van verschillende soortgroepen. In de wet wordt voor vogelsoorten uit bijlage II van het verdrag van Bern geen uitzondering gemaakt. Van de vogelsoorten die in Nederland voorkomen is hieronder een selectie gemaakt. Van de overige soortengroepen zijn alle soorten genoemd.	
Soorten	
Planten	drijvende waterweegbree, groenknolorchis, kruipend moerasscherm, zomerschroeforchis
Zoogdieren	bever, hamster, hazelmuis, lynx, Noordse woelmuis, otter, wolf, wilde kat
Walvisachtigen	bruinvis, bultrug, butskop (hille), dwergpotvis, dwergvinvis, gestreepte dolfin, gewone dolfin, gewone spitsdolfijn, gewone vinvis, griend, grijze dolfin, kleine zwaardwalvis, narwal, Noordse vinvis, orka, potvis, spitsdolfijn van Gray, tuimelaar, walrus witflankdolfijn, witsnuitdolfijn, witte dolfin
Vleermuizen	Bechsteins vleermuis, bosvleermuis, Brandts vleermuis, franjestaart, gewone baardvleermuis, gewone dwergvleermuis, gewone grootoorvleermuis, grijze grootoorvleermuis, grote hoefijzerneus, grote rosse vleermuis, ingekorven vleermuis, kleine dwergvleermuis, kleine hoefijzerneus, laatvlieger, meervleermuis, mopsvleermuis, Noordse vleermuis, rosse vleermuis, ruige dwergvleermuis, tweekleurige vleermuis, vale vleermuis, watervleermuis
Amfibieën	boomkikker, geelbuikvuurpad, heikikker, kamsalamander, knoflookpad, poelkikker, rugstreepad, vroedmeesterpad
Reptielen	dikkopschildpad, gladde slang, Kemps' zeeschildpad, lederschildpad, muurhagedis, soepschildpad, zandhagedis
Vissen	houting, steur
Vlinders	apollovlinder, boszandoog, donker pimperlblauwtje, grote vuurvlinder, moerasparelmoervlinder, monarchvlinder, pimperlblauwtje, teunisbloempijlstaart, tijmblauwtje, zilverstreephooibeestje
Libellen	bronslibel, gaffellibel, gevlekte witsnuitlibel, groene glazenmaker, mercurwaterjuffer, Noordse winterjuffer, oostelijke witsnuitlibel, rivierrombout, sierlijke witsnuitlibel

Artikel 3.5. In het wild levende dieren van soorten, genoemd in bijlage IV, onderdeel a, bij de Habitatrichtlijn, bijlage II bij het Verdrag van Bern of bijlage I bij het Verdrag van Bonn	
Insecten	brede geelrandwaterroofkever, gestreepte waterroofkever, heldenbok, juchtleerkever, oeveraas, vermiljoenkever
Overig	Bataafse stroommossel, platte schijfhoren
Vogels	appelvink, baardman, beflijster, bergeend, bergfluit, bijeneter, blauwborst, blauwe kiekendief, boerenzwaluw, bontbekplevier, bonte strandloper, bonte vliegenvanger, boomklever, boomkruiper, boompieper, boomvalk, bosrietzanger bosruiter, bosuil, braamsluiper, brandgans, bruine kiekendief, buizerd, casarca, Cetti's zanger, draaihals, duinpieper, dwergmeeuw, dwergstern, Engelse kwikstaart, Europese kanarie, fitis, fluit, geelgors, gekraagde roodstaart, gele kwikstaart, geoorde fuut, glanskop, goudhaan, grasmus, graspieper, graszanger, grauwe kiekendief, grauwe klauwier, grauwe vliegenvanger, griel, groene specht, groenling, grote bonte specht, grote gele kwikstaart, grote karekiet, grote stern, grote zilverreiger, havik, heggenmus, hop, huiszwaluw, ijsvogel, kerkuil, klapekster, klein waterhoen, kleine barmstij, kleine bonte specht, kleine karekiet, kleine plevier, kleine zilverreiger, kleinst waterhoen, kluut, kneu, koolmees, koereiger, kraanvogel, krekeltzanger, kortsnavelboomkruiper, kruisbek, kuifmees, kwak, kwartelkoning, lepelaar, matkop, middelste bonte specht, nachtegaal, Noordse stern, oehoe, oeverloper, oeverpieper, oeverzwaluw, ooievaar, orpheusspotvogel, paapje, pestvogel, pimpelmees, poelruiter, porseleinhoen, purperreiger, putter, ransuil, rietgors, rietzanger, rode wouw, roerdomp, roodborst, roodborstapuit, roodhalsfuut, rouwkwikstaart, sijs, slangenarend, slechtvalk, smelleken, snor, sperwer, spotvogel, sprinkhaanzanger, steenuil, steltkluut, strandplevier, taigaboomkruiper, tapuit, tiftjaf, torenvalk, tuinfluit, velduil, visarend, visdief, vuurgoudhaan, wespandief, wielewaal, winterkoning, witbandkruisbek, witte kwikstaart, witwangstern, nachtzwaluw, woudaap, zeearend, zwarte mees, zwarte ooievaar, zwarte roodstaart, zwarte specht, zwarte stern, zwarte wouw, zwartkop, zwartkopmeeuw

Tabel V. Verbodsbepalingen en toelichting Artikel 3.10 Wet natuurbescherming

Artikel 3.10. Andere soorten		
Het is verboden om:		
<ol style="list-style-type: none"> In het wild levende zoogdieren, amfibieën, reptielen, vissen, vlinders, libellen en kevers van de soorten, genoemd in de bijlage, onderdeel A1, bij deze wet, opzettelijk te doden of te vangen. De vaste voortplantingsplaatsen of rustplaatsen van dieren als bedoeld in onderdeel a opzettelijk te beschadigen of te vernielen. Vaatplanten van de soorten, genoemd in de bijlage, onderdeel B2, bij deze wet, in hun natuurlijke verspreidingsgebied opzettelijk te plukken en te verzamelen, af te snijden, te ontwortelen of te vernielen. 		
Toelichting		
Het gaat bij artikel 10 om in het wild levende zoogdieren, amfibieën, reptielen, vissen, vlinders, libellen en kevers. Dieren zijn opgenomen in bijlage onderdeel A1. Planten zijn opgenomen in bijlage onderdeel B2 van de Wet natuurbescherming. Voor een aantal zoogdieren, amfibieën en reptielen geldt per provincie een vrijstelling onder bepaalde voorwaarden. Dit verschilt per provincie. De betreffende soorten zijn aangegeven met een sterretje. Daarnaast is het mogelijk dat sommige provincies ook 'eigen' beschermde soorten hanteren, als aanvulling op het landelijke.		
Soorten		
Dieren	Zoogdieren	aardmuis*, boommarter, bosmuis*, bunzing*, damhart, das, dwergmuis*, dwergspitsmuis*, edelhert, eekhoorn*, egel*, eikelmuis, gewone bosspitsmuis*, gewone zeehond, grote bosmuis, grijze zeehond, haas*, hermelijn*, huisspitsmuis*, konijn*, molmuis, ondergrondse woelmuis*, ree*, rosse woelmuis*, steenmarter*, tweekleurige bosspitsmuis*, veldmuis*, veldspitsmuis, vos*, waterspitsmuis, wezel*, wild zwijn, woelrat*
	Amfibieën	Alpenwatersalamander, bruine kikker*, gewone pad*, kleine watersalamander*, meerkikker*, middelste groene kikker*, vinpootsalamander, vuursalamander
	Reptielen	adder, hazelworm*, levendbarende hagedis*, ringslang
	Vissen	beekdonderpad, beekprik, elrits, gestippelde alver, grote modderkruiper, kwabaal
	vlinders	aardbeivlinder, bosparelmoervlinder, bruin dikkopje, bruine eikenpage, donker pimperlauwtje, duinparelmoervlinder, gentiaanblauwtje, grote parelmoervlinder, grote vos, grote vuurvlinder, grote weerschijnvlinder, iepenpage, kleine heivlinder, kleine ijsvogelvlinder, kommavlinder, pimperlauwtje, sleedoornpage, spiegeldikkopje, veenbesblauwtje, veenbesparelmoervlinder, veenhooibeestje, veldparelmoervlinder, zilveren maan
	Libellen	beekrombout, bosbeekjuffer, donkere waterjuffer, gevlekte glanslibel, gewone bronlibel, hoogveenglanslibel, Kempen-se heidelibel, speerwaterjuffer
	Overige soorten	Europese rivierkreeft, vliegend hert

Artikel 3.10. Andere soorten	
Planten	akkerboterbloem, akkerdoornzaad, akkerogentroost, beklieerde ogentroost, berggamander, bergnactorchis, blaasvaren, blauw guichelheil, bokkenorchis, bosboterbloem, bosdravik, brave hendrik, brede wolfsmelk, breed wollegras, bruinrode wespenorchis, den-nenorchis, dreps, echte gamander, franjgentiaan, geelgroene wespenorchis, geplooid vrouwenmantel, getande veldsla, gevlekt zonneroosje, glad biggenkruid, gladde zegge, groene nachtorchis, groensteel, groot spiegelklokje, grote bosaardbei, grote leeuwenklauw, honingorchis, kalkboterbloem, kalketrip, karthuizeranjer, karwijselie, kleine ereprijs, kleine schorseneer, stijve wolfsmelk, kleine wolfsmelk, kluwenklokje, knollathyrus, knolspirea, korensla, kranskarwij, kruiptijm, lange zonnedauw, liggende ereprijs, moerasgamander, muurbloem, naakte lathyrus, naaldenkervel, pijscheefkalk, roggelelie, rood peperboomje, rozenkransje, ruw pazelzaad, scherpkruid, schubvaren, schubzegge, smalle raai, spits havikskruid, steenbraam

Volgens artikel 3.31 zijn de verboden, bedoeld in de artikelen 3.1, 3.5 en 3.10 niet van toepassing op handelingen die zijn beschreven in en aantoonbaar worden uitgevoerd overeenkomstig een door het Ministerie van Economische Zaken goedgekeurde gedragscode en die plaatsvinden in het kader van bestendig beheer, bestendig gebruik, of ruimtelijke ontwikkeling of inrichting.

Houtopstanden

De bescherming van houtopstanden onder conform hoofdstuk 4 van de Wet natuurbescherming heeft als doel om het aanwezige areaal bos in Nederland te behouden. Onder houtopstanden vallen alle zelfstandige eenheden van bomen, boomvormers of struiken van een oppervlakte van tien are of meer of rijbeplanting die meer dan twintig bomen omvat.

Binnen de Wet natuurbescherming zijn op houtopstanden de artikelen van toepassing die zijn opgenomen in tabel VI.

Tabel VI. Bescherming houtopstanden in de Wet natuurbescherming

Artikel 4.1	<p>De artikelen uitgezonderd artikel 4.6 zijn niet van toepassing op:</p> <ol style="list-style-type: none"> Houtopstanden binnen de bij besluit van de gemeenteraad vastgestelde grenzen van de bebouwde kom; Houtopstanden op erven of in tuinen; Fruitbomen en windschermen om boomgaarden; Naaldbomen, kennelijk bedoeld om te dienen als kerstbomen, indien niet ouder dan twintig jaar; Kweekgoed; Wegbeplantingen, beplantingen langs waterwegen en eenrijige beplantingen langs landbouwgronden bestaande uit wilgen en populieren; het dunnen van een houtopstand; uit populieren, wilgen, essen of elzen bestaande beplantingen die kennelijk zijn bedoeld voor de productie van houtige biomassa, indien zij: <ol style="list-style-type: none"> ten minste eens per tien jaar worden geoogst; bestaan uit minstens tienduizend stoven per hectare per beplantingseenheid, zijnde een aaneengesloten beplanting die niet wordt doorsneden door onbeplante stroken breder dan twee meter, en zijn aangelegd na 1 januari 2013.
Artikel 4.2	<ol style="list-style-type: none"> Het is verboden een houtopstand geheel of gedeeltelijk te vellen of te doen vellen, met uitzondering van het periodiek vellen van vriend- of hakhout, zonder voorafgaande melding daarvan bij gedeputeerde staten. Gedeputeerde staten kunnen het vellen van houtopstanden telkens voor ten hoogste vijf jaar verbieden ter bescherming van bijzondere natuur- of landschapswaarden.

<p>Artikel 4.3 lid 1 en 2</p>	<p>Ingeval een houtopstand geheel of gedeeltelijk is geveld, met uitzondering van het periodiek vellen van vriend- of hakhout, of anderszins teniet is gegaan, draagt de rechthebbende zorg voor het op bosbouwkundig verantwoorde wijze herbeplanten van dezelfde grond binnen drie jaar na het vellen of tenietgaan van de houtopstand.</p> <p>De rechthebbende vervangt binnen drie jaar na de herbeplanting, bedoeld in het eerste lid, herbeplanting die niet is aangeslagen.</p>
<p>Artikel 4.4 lid 1</p>	<p>De artikelen 4.2, eerste en derde lid, en 4.3, eerste en tweede lid, zijn niet van toepassing op:</p> <p>het vellen van houtopstanden en herbeplanten op een wijze die is beschreven in en aantoonbaar wordt gerealiseerd overeenkomstig een door Onze Minister goedgekeurde gedragscode.</p> <p>het vellen van houtopstanden ter uitvoering van een instandhoudingsmaatregel of een passende maatregel in het kader van natuurontwikkeling en -beheer</p>
<p>Artikel 4.5</p>	<p>Gedeputeerde staten kunnen ontheffing verlenen van artikel 4.3, eerste en tweede lid, ten behoeve van herbeplanting op andere grond, indien de herbeplanting voldoet aan bij provinciale verordening gestelde regels.</p>

Bijlage 2 Verklarende woordenlijst

Activiteitenplan

Een activiteitenplan dient als begeleidend document voor een ontheffingsaanvraag. In het activiteitenplan zijn maatregelen verwoord waarmee de functionaliteit van een rust- of voortplantingsplaats van een beschermde soort behouden blijft en schade aan individuen wordt voorkomen.

Broedseizoen

Voor het broedseizoen staat in de wet geen vaste periode. De looptijd verschilt per soort en varieert per jaar. Veel vogelsoorten broeden ongeveer tussen 15 maart en 15 augustus.

Expert Judgement

Inschatting van een deskundige op grond van zijn kennis en ervaring.

Externe werking

Niet alleen activiteiten in een Natura 2000-gebied/NNN hebben invloed op de staat van instandhouding van het gebied, ook activiteiten buiten het gebied kunnen de natuurwaarden in een gebied beïnvloeden. Dit wordt "externe werking" genoemd. Er bestaat geen ruimtelijke grens voor externe werking: bepalend zijn de effecten op de instandhoudingsdoelstellingen van de soorten en habitattypen in het Natura 2000-gebied/NNN, ongeacht de afstand tot het beschermde gebied.

Foerageerhabitat

Het gebied waarbinnen een soort voedsel zoekt.

Foerageren

Zoeken en vinden van voedsel door dieren (jachtgebied).

Functioneel leefgebied

Hiermee wordt het gebied dat is benodigd om de functionaliteit van een voortplantingsplaats of van een vaste- rust of voortplantingsplaats te behouden. Een nestlocatie of voortplantingsplaats kan bijvoorbeeld alleen succesvol functioneren, wanneer er voldoende habitat (schuilgelegenheid, voedsel etc.) van voldoende kwaliteit aanwezig is om te kunnen paren, eieren te leggen en jongen groot te brengen.

Gunstige staat van instandhouding

Er is sprake van een gunstige staat van instandhouding van een soort of habitatype als de omstandigheden waarin de soort of het habitatype voorkomt perspectief bieden op een duurzaam voortbestaan van die soort of dat habitatype.

Habitat

Omvat de plaatsen waar een bepaald organisme voorkomt doordat de abiotische en biotische factoren (niet levende en levende natuur) van die plaatsen voldoen aan de eisen en toleranties die het organisme stelt om te kunnen overleven, groeien en zich voortplanten.

Kraamverblijfplaats

Voortplantingsplaats van vleermuizen. Het gaat hierbij vaak om de vrouwelijke exemplaren van een kolonie (ook wel kraamgroep genoemd) die gezamenlijk hun jongen grootbrengen. De aantallen vleermuizen in een kraamgroep kan oplopen tot meerdere honderden exemplaren.

Landhabitat

Amfibieën zijn voor de voortplanting afhankelijk van water. Buiten de voortplantingsperiode maakt de soortgroep gebruik van landhabitat als onderdeel van het leefgebied. Landhabitat voor amfibieën omvat onder andere structuurrijke of opgaande vegetatie zoals (loof)bos, houtwallen, struikgewas, heide, ruigtekruiden, vegetaties en moeras.

Landschappelijk inpassingsplan

Het inpassen van ruimtelijke ontwikkelingen in het buitengebied middels een ontwerp van de groenvoorziening, dat voldoet aan het beleid ten aanzien van ruimtelijke kwaliteit. Hierdoor wordt zorg gedragen dat een ruimtelijke ontwikkeling past in het landschap.

Mitigerende maatregelen

Maatregelen die negatieve effecten bij een ingreep voorkomen of reduceren.

Omgevingscheck

Een omgevingscheck wordt uitgevoerd bij verlies van leefgebied van een jaarrond beschermde functie van een soort die door een ingreep (tijdelijk) verloren gaat. De omgeving van de ingreep wordt door een ter zake deskundige beoordeeld op aanwezigheid van voldoende alternatief leefgebied en/of potentiële verblijfplaatsen.

Ontheffing

De Wet natuurbescherming is bedoeld om planten- en diersoorten die vrij in het wild leven te beschermen. Om deze kwetsbare soorten te beschermen bevat de Wet natuurbescherming een aantal verbodsbepalingen. Onder bepaalde voorwaarden mogen de activiteiten wel doorgaan, daarvoor kan een ontheffing benodigd zijn. Een ontheffing is een besluit waarbij in een individueel concreet geval een uitzondering op een wettelijk verbod wordt gemaakt.

Paarverblijfplaats

Dit is een verblijfplaats die hoofdzakelijk in het najaar (september/oktober) door vleermuizen worden gebruikt om te paren. Eén mannetje kan een dergelijke verblijfplaats met meerdere vrouwtjes delen. In de omgeving van de paarverblijfplaats wordt veelal door het territoriale mannetje middels baltsvluchten getracht vrouwtjes aan te lokken.

Populatie

Een biologische populatie is een groep individuen van dezelfde soort die zich onderling voortplant en als zodanig geïsoleerd is van andere zulke groepen.

Rode Lijst

Rode Lijsten laten zien welke soorten zijn verdwenen en welke soorten in een gebied sterk zijn achteruitgegaan of zeldzaam zijn. Er bestaan verschillende Rode Lijsten. Voor vogels, voor zoogdieren, planten, paddenstoelen, insecten en voor allerlei andere soortgroepen. Rode Lijsten hebben geen officiële juridische status. Plaatsing op de lijst maakt een dier dus nog geen 'beschermde diersoort' in de zin van de Wet natuurbescherming. De Rode Lijsten hebben in de praktijk wel een belangrijke signaleringfunctie. Door de Rode Lijst te raadplegen, kunnen alle instellingen die met natuurbehoud te maken hebben rekening houden met bedreigde soorten.

Significant negatief effect

Een effect is in het kader van de Wet natuurbescherming significant als de instandhoudingsdoelen van het Natura 2000-gebied dreigen te worden aangetast.

Het begrip 'significant' staat centraal in de toepassing van het beschermingsregime voor Natura 2000-gebieden bij zowel vaststelling van beheerplannen als de vergunningverlening. Het bepaalt of een uitvoerige toetsing, een zogenaamde passende beoordeling, moet worden uitgevoerd. Indien als gevolg van een ingreep de toekomstige oppervlakte habitat of leefgebied, aantal van een soort of kwaliteit van een habitat lager zal worden dan zoals bedoeld in de instandhoudingsdoelstelling, dan kan sprake zijn van significante gevolgen. Voor het goede begrip, de soorten hoeven er niet te zitten, het gebied moet geschikt zijn voor de soorten.

Voortplantingsplaats of rustplaats

Een plek binnen het leefgebied van een soort die essentieel is voor de levenscyclus van een individu. De Wet natuurbescherming omschrijft niet exact wat een vaste rust- of voortplantingsplaats is. Dit is soortafhankelijk.

Vliegroute

Een vaste route die door vleermuizen wordt gebruikt tussen de verblijfplaatsen naar foerageergebieden.

Winterverblijfplaats

Verblijfplaats die gebruikt wordt om de periode van winterrust te overbruggen. Voor vleermuizen zijn dit vorstvrije, maar koele en vochtige plekken. Er kans sprake zijn van massaverblijfplaatsen, verblijfplaatsen van kleine groepen of één of enkele individuen.

Zomerverblijfplaats

Buiten de kraamperiode worden deze door groepjes vrouwtjes en jongen gebruikt, in de kraamperiode door individuele mannetjes.

