

ECOLOGISCHE QUICKSCAN

*Onderzoek naar beschermde natuurwaarden
ten behoeve van ruimtelijke ontwikkeling*



Locatie: Loswal 6 Dussen

Rapportnummer: 2022-BE-0360

In opdracht van:

Holding Oomen-Punt BV
Midgraaf 14c
4286 LZ Almkerk



Brabant Eco
Ecologische Dienstverlening

Colofon

Rapportage

Brabant Eco

Rapportnummer

2022-BE-0360

Opdrachtgever

Holding Oomen-Punt BV

Contactpersoon

De Heer A. Oomen

Locatie

Loswal 6

4271 BA Dussen

Auteur

Frenk van de Wal

Opleverdatum

14 juli 2022



De Lange Kant 27
5061 PX Oisterwijk
06-24218274
www.brabanteco.nl

Overname, verveelvoudiging of openbaarmaking van dit rapport is niet toegestaan zonder vermelding van bron.

Dit rapport is met de grootste zorg samengesteld. Desondanks aanvaardt Brabant Eco geen aansprakelijkheid voor eventuele schade voortvloeiend uit het gebruik van de resultaten van dit onderzoek door toepassing van adviezen.

Inhoudsopgave

SAMENVATTING	3
1. INLEIDING EN ONDERZOEK	4
1.1 Aanleiding.....	4
1.2 Doelstelling	4
1.3 Centrale vraagstelling	4
1.4 Criteria.....	4
2. BELEIDSKADER	5
2.1 Gebiedsbescherming.....	5
2.2 Soortenbescherming.....	5
2.3 Bescherming van houtopstanden	7
2.4 Zorgplicht.....	7
3. PLANGEBIEDSBESCHRIJVING	8
3.1 Huidige situatie	8
3.2 Voorgenomen ontwikkeling.....	9
4. PRAKTIJK ECOLOGISCHE QUICKSCAN	11
4.1 Bureauonderzoek.....	11
4.2 Veldonderzoek.....	12
4.3 Beschrijving plangebied	12
5. BESCHERMDE NATUURWAARDEN	15
5.1 Gebiedsbescherming.....	15
5.2 Soortenbescherming.....	17
6. RESULTATEN EN ADVIES	26
6.1 Resultaten	26
6.2 Advies en aanbevelingen	26
7. BRONNEN	27

SAMENVATTING

Opdrachtgever heeft concrete plannen voor de sloop van de voormalige kalverstallen nabij de bedrijfswoning aan de Loswal 6 te Dussen.
Het voornemen is om de huidige kalverstallen met aan- en bijbouw te slopen om vervolgens op het westelijke perceel drie nieuwe loods en te realiseren voor de stalling van machines en landbouwvoertuigen. De bedrijfswoning blijft behouden. Het asbesthoudende dak van de loods wordt vervangen.

Bij deze werkzaamheden is de opdrachtgever gebonden aan de Wet natuurbescherming. Omdat overtreding van de Wet natuurbescherming op voorhand niet uitgesloten kan worden is aan Brabant Eco de opdracht gegeven voor het uitvoeren van een ecologische quickscan op de planlocatie in het kader van de voorgenomen ruimtelijke ontwikkeling.

Dit voorliggend rapport geeft een beschrijving van het plangebied en het uitgevoerde onderzoek. Daarnaast geeft dit rapport inzicht in de mogelijke knelpunten in het kader van de natuurwetgeving en -beleid en de mogelijke effecten op beschermde flora en fauna en op beschermde natuurgebieden als gevolg van het project. Het rapport kan voor de opdrachtgever als bewijsstuk dienen voor het verrichtte natuuronderzoek.

Op basis van uitgevoerd onderzoek zijn geen effecten met werkzaamheden te verwachten die van negatieve invloed zijn op de gunstige staat van instandhouding van de waargenomen soorten of mogelijk aanwezige soorten en hun functioneel leefgebied.
Natuurgebieden worden niet aangetast door de ontwikkeling in het plangebied.

Nader onderzoek of een ontheffingsaanvraag is dan ook niet nodig.
De zorgplicht is altijd van toepassing.
Natuurinclusief bouwen wordt aanbevolen.

Frenk van de Wal
Brabant Eco
Juli 2022



1.1 Aanleiding

Volgens opdrachtgever Holding Oomen-Punt BV is men voornemens om drie loodsen te realiseren op de locatie Loswal 6 te Dussen. De huidige kalverstallen met aan- en bijbouw zullen volledig worden gesloopt, waarna drie loodsen gebouwd worden voor de stalling van machines en landbouwvoertuigen. De bedrijfswoning blijft behouden. Het asbesthoudende dak van de bestaande loods zal vernieuwd worden. Bij deze werkzaamheden is opdrachtgever gebonden aan de Wet natuurbescherming. In opdracht heeft Brabant Eco een ecologische quickscan uitgevoerd voor de planlocatie in het kader van de voorgenomen ruimtelijke ontwikkeling.

1.2 Doelstelling

Het doel van dit verkennend onderzoek is om vast te stellen of de geplande ontwikkeling mogelijk effect heeft op de beschermde flora en fauna en op beschermde natuurgebieden. Er wordt een eerste inzicht verkregen in de mogelijke effecten op deze beschermde natuurwaarden in en om het plangebied en de mogelijke vervolgstappen die moeten worden ondernomen met betrekking tot aanvullend veldonderzoek, nader effectonderzoek en nadere procedures. Het doel van dit onderzoek is het vaststellen of uitsluiten van aanwezigheid van beschermde soorten die zijn opgenomen in paragraaf 3.1, 3.2 en 3.3 van de Wet natuurbescherming.

Naast soorten die bijzondere bescherming genieten, geldt er een algemene zorgplicht om planten en dieren niet onnodig te verstoren. Daarom dienen flora en fauna en eventuele effecten in kaart gebracht te worden om deze te kunnen toetsen aan de natuurwetgeving.

Dit rapport geeft inzicht in de mogelijke knelpunten in het kader van natuurwetgeving en -beleid en de mogelijke effecten als gevolg van het project en kan voor de opdrachtgever als bewijsstuk dienen voor het verrichtte natuuronderzoek.

1.3 Centrale vraagstelling

Is de voorgenomen ontwikkeling op basis van de gevonden resultaten in strijd met de natuurwetgeving en dienen eventuele vervolgstappen genomen te worden voordat met de uitvoering gestart kan worden?

1.4 Criteria

Op dit natuuronderzoek zijn de volgende criteria van toepassing:

- Het onderzoek is uitgevoerd door deskundige ecologen volgens de definitie van de Rijksdienst voor ondernemend Nederland (ecologisch deskundige/RVO.nl).
- Het onderzoek is uitgevoerd door een onafhankelijk bureau. Brabant Eco en Frenk van de Wal verklaren hierbij geen enkel belang te hebben in de uitkomst van dit onderzoek.
- De resultaten zijn zo objectief en betrouwbaar mogelijk verkregen.
- Het onderzoek voldoet aan de interne proces- en kwaliteitseisen van Brabant Eco.



De Wet natuurbescherming is de Nederlandse wet die de bescherming van natuurgebieden en soorten regelt. Met deze wet worden de Europese natuurbeschermingsrichtlijnen (de vogel- en habitatrichtlijn) zo helder mogelijk geïmplementeerd. Bovendien sluit het instrumentarium van de Wet natuurbescherming aan op het huidige omgevingsrecht en de toekomstige Omgevingswet. Het eerste aanspreekpunt voor de aanvraag van een omgevingsvergunning is de gemeente. De bevoegdheden om te toetsen aan de Wet natuurbescherming is bij de provincie gelegd. Het uitgangspunt van de wet is dat er geen schade mag worden toegebracht aan beschermde dieren of planten, tenzij dit nadrukkelijk is toegestaan.

2.1 Gebiedsbescherming

2.1.1 Natura 2000

Natura 2000 is een Europees netwerk van beschermde natuurgebieden. In Nederland worden deze gebieden aangewezen binnen de EU-vogelrichtlijn en de EU-habitatrichtlijn. In Natura 2000 gebieden worden bepaalde diersoorten en hun natuurlijke leefomgeving beschermd om de biodiversiteit te behouden. In het opgestelde beheerplan wordt beschreven hoe de instandhoudingsdoelstellingen bereikt dienen te worden. Nederland heeft ruim 160 Natura 2000 gebieden.

2.1.2 Natuurnetwerk Nederland (NNN)

Het Natuurnetwerk Nederland (NNN), vroeger de Ecologische hoofdstructuur genoemd (EHS), is het Nederlandse netwerk van bestaande en nieuw aan te leggen natuurgebieden. Het bestaat uit gebieden die samen een netwerk vormen door Nederland waar de natuur voorrang heeft. Het netwerk helpt voorkomen dat planten en dieren in geïsoleerde gebieden uitsterven en dat natuurgebieden hun waarde verliezen. In het NNN geldt het 'nee, tenzij' principe. Dit houdt in dat ruimtelijke ingrepen niet zijn toegestaan, tenzij er geen alternatieven zijn en er sprake is van een groot openbaar belang. De effecten van de ingreep moeten bovendien worden gecompenseerd. Naast ongeveer 20 Nationale parken, meren, rivieren en de kustzone van de Noordzee en de Waddenzee vallen alle Natura 2000 gebieden onder het NNN. De landbouwgebieden worden beheerd volgens agrarisch natuurbeheer.

2.2 Soortenbescherming

De Wet natuurbescherming beschermt de in Nederland voorkomende wilde planten- en diersoorten via een zogenaamde zorgplicht. Voor deze beschermde soorten is het uitgangspunt dat activiteiten moeten worden voorkomen die deze beschermde soorten aantasten. Wanneer dit niet mogelijk is, dan is het uitvoeren van een dergelijke activiteit alleen toegestaan met een ontheffing van de provincie.

2.2.1 Beschermde planten en dieren

De Wet natuurbescherming kent drie algemene beschermingsregimes waarin de voorschriften van de Vogelrichtlijn, Habitatrichtlijn en twee verdragen (Bern en Bonn) zijn geïmplementeerd en waarin aanvullende voorschriften zijn gesteld voor de dier- en plantensoorten die niet onder die specifieke voorschriften vallen, maar wel bescherming behoeven. Elk van deze beschermingsregimes kent zijn eigen verbodsbepalingen en vereisten voor vrijstelling of ontheffing van de verboden. Om af te mogen wijken van de verbodsbepalingen via een ontheffing of vrijstelling moet aan drie criteria zijn voldaan:

- Ten eerste mag alleen van de verbodsbepaling afgeweken worden als er geen andere bevredigende oplossing voor de handeling mogelijk is.

- Ten tweede moet tegenover de afwijking van het verbod een in de wet genoemd belang staan. De wet geeft voor de verschillende beschermingsregimes aan wat die belangen zijn zoals volksgezondheid of openbare veiligheid.
- Tenslotte mag de ingreep geen afbreuk doen aan de staat van instandhouding van de soort.

Als aan deze drie vereisten voldaan is kan een ontheffing worden verleend. Voor een aantal handelingen zijn bovendien vrijstellingen mogelijk, bijvoorbeeld in de vorm van een provinciale verordening of een gedragscode. Bij het besluit of een afwijking van het verbod kan worden toegestaan, wordt evenwel niet naar de gevolgen van deze afwijking voor het individuele plant of dier gekeken, maar naar de gevolgen voor de instandhouding van de betrokken soort. Wel zal rekening gehouden moeten worden met de zorgplicht en het dierenwelzijn.

2.2.2 EU-Vogelrichtlijn

Het doel van de Vogelrichtlijn is het in stand houden van alle natuurlijke, in Europa in het wild levende, vogelsoorten. De Vogelrichtlijn vereist dat EU-lidstaten alle nodige maatregelen nemen om de populatie van alle vogelsoorten op een niveau te houden of te brengen, dat met name beantwoordt aan de ecologische, wetenschappelijke en culturele eisen. Daarnaast moeten de lidstaten alle nodige maatregelen nemen om voor deze vogels een 'voldoende gevarieerdheid van leefgebieden en een voldoende omvang ervan te beschermen, in stand te houden of te herstellen'. De richtlijn is dus van toepassing op vogels, hun eieren, hun nesten en ook hun leefgebieden. De EU-Vogelrichtlijn is in 1981 van kracht geworden.

De Wet natuurbescherming bevat een aantal verboden handelingen die van toepassing zijn op alle inheemse vogels. Deze verboden gelden in heel Nederland.

De wet verbiedt:

- Het opzettelijk doden of vangen van vogels (artikel 3.1 lid 1);
- Het opzettelijk vernielen of beschadigen van nesten, rustplaatsen en eieren van vogels, of het wegnemen van nesten (artikel 3.1 lid 2);
- Het rapen en onder zich hebben van eieren van vogels (artikel 3.1 lid 3);
- Het opzettelijk storen van vogels (artikel 3.1 lid 4);
- Het bezit, het vervoer en de handel in vogels, dood of levend, dan wel delen of producten daarvan (artikel 3.2).

Van de soorten die beschermd worden onder de Vogelrichtlijn is geen limitatieve lijst beschikbaar. Het gaat om ca. 700 soorten die van nature voorkomen op het grondgebied van de Europese Unie. In de praktijk betreft het alle soorten die in Nederland als broedvogel, standvogel, wintergast of doortrekker aanwezig kunnen zijn, met uitzondering van exoten. Op alle vogels is het beschermingsregime van paragraaf 3.1 van de Wet natuurbescherming van toepassing.

2.2.3 EU-Habitatrichtlijn

Het doel van de Habitatrichtlijn is het waarborgen van de biologische diversiteit in de Europese Unie door de natuurlijke habitat en wilde dier- en plantensoorten die van Europees belang zijn in een gunstige staat van instandhouding te behouden of te herstellen. Dit zijn soorten die genoemd zijn in bijlage IV van de Habitatrichtlijn, bijlage II van het Verdrag van Bern en bijlage I van het Verdrag van Bonn, voor zover hun natuurlijke verspreidingsgebied zich in Nederland bevindt. Op deze soorten (zie bijlage 2) is het beschermingsregime van paragraaf 3.2 van de Wet natuurbescherming van toepassing. De EU-Habitatrichtlijn is in 1992 van kracht geworden.

2.2.4 Overig beschermde soorten

Dit zijn soorten genoemd in bijlage A van de Wet natuurbescherming. Het gaat hier om de bescherming van zoogdieren, amfibieën, reptielen, vissen, dagvlinders, libellen, kevers en vaatplanten voorkomend in Nederland. Het betreft een limitatieve lijst (zie bijlage 3). De beschermde status van soorten kan per provincie verschillen. Provincies hebben de bevoegdheid om bij provinciale verordening vrijstelling te verlenen voor nationaal beschermde soorten. Er is dan geen ontheffing nodig voor werkzaamheden. Voor soorten die niet in de bijlagen van de Wet natuurbescherming worden genoemd, fungeert de zorgplichtbepaling (artikel 1.11 Wet natuurbescherming) als vangnet. Op grond van deze bepaling moeten schadelijke handelingen voor alle in het wild levende dieren en planten en hun directe leefomgeving in

beginsel achterwege worden gelaten, dan wel moeten maatregelen worden genomen om schadelijke gevolgen (zoveel mogelijk) te voorkomen.

Beschermingsregime soorten Vogelrichtlijn § 3.1 Wn	Beschermingsregime soorten Habitatrichtlijn § 3.2 Wn	Beschermingsregime andere soorten § 3.3 Wn
Art 3.1 lid 1 Het is verboden in het wild levende vogels opzettelijk te doden of te vangen.	Art 3.5 lid 1 Het is verboden soorten in hun natuurlijke verspreidingsgebied opzettelijk te doden of te vangen	Art 3.10 lid 1a Het is verboden soorten opzettelijk te doden of te vangen
Art 3.1 lid 2 Het is verboden opzettelijk nesten, rustplaatsen en eieren van vogels te vernielen of te beschadigen, of nesten van vogels weg te nemen	Art 3.5 lid 4 Het is verboden de voortplantingsplaatsen of rustplaatsen van dieren te beschadigen of te vernielen	Art 3.10 lid 1b Het is verboden de vaste voortplantingsplaatsen of rustplaatsen van dieren opzettelijk te beschadigen of te vernielen
Art 3.1 lid 3 Het is verboden eieren te rapen en deze onder zich te hebben	Art 3.5 lid 3 Het is verboden eieren van dieren in de natuur opzettelijk te vernielen of te rapen	Niet van toepassing
Art 3.1 lid 4 en lid 5 Het is verboden vogels opzettelijk te storen, tenzij de storing niet van wezenlijke invloed is op de staat van instandhouding van de desbetreffende vogelsoort	Art 3.5 lid 2 Het is verboden dieren opzettelijk te verstoren	Niet van toepassing
Niet van toepassing	Art 3.5 lid 5 Het is verboden plantensoorten in hun natuurlijke verspreidingsgebied opzettelijk te plukken en te verzamelen, af te snijden, te ontwortelen of te vernielen	Art 3.10 lid 1c Het is verboden plantensoorten in hun natuurlijke verspreidingsgebied opzettelijk te plukken en te verzamelen, af te snijden, te ontwortelen of te vernielen

Tabel: Beschermingsregime van de Wet natuurbescherming

2.3 Bescherming van houtopstanden

De belangrijkste elementen m.b.t. de bescherming van houtopstanden zijn de meldingsplicht, de herplantplicht en het kapverbod. De provincies bepalen welke gegevens bij een melding moeten worden aangeleverd. Als het gaat om beplantingen van bomen groter dan 10 are of als het een rijbeplanting betreft die uit meer dan 20 bomen bestaat, dan valt bos, mits het buiten de bebouwde kom ligt, onder de Wet natuurbescherming. De gemeente kan voor de Wet natuurbescherming een andere 'bebouwde kom Wet natuurbescherming' vaststellen dan de bebouwde kom volgens de Wegenverkeerswet.

2.4 Zorgplicht

Voor alle in het wild levende planten en dieren, ook niet wettelijk beschermde soorten, kent de Wet natuurbescherming een zorgplicht. Deze zorgplicht houdt in dat eenieder voldoende zorg in acht moet nemen voor het in het wild levende planten en dieren, alsmede voor hun leefomgeving. Dit betekent dat handelingen (of het nalaten hiervan) waarvan men weet, of redelijkerwijs kan vermoeden, dat ze nadelig zijn voor planten en/of dieren, niet mogen worden uitgevoerd.

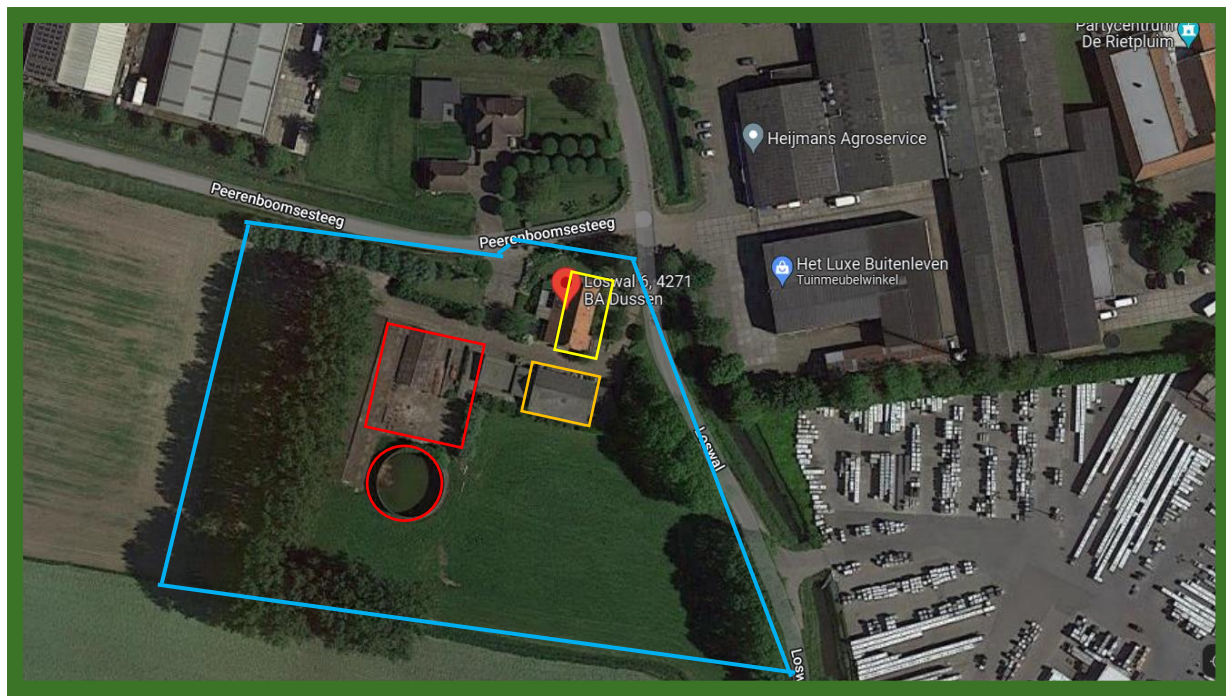

Globaal omliggende planlocatie in blauw. Bron: Google Earth.

3.2 Voorgenomen ontwikkeling

Opdrachtgever heeft het plan om op de locatie Loswal 6 te Dussen de bestaande kalverstal met aan- en bijbouw nabij de bedrijfswoning volledig te slopen en op het westelijke perceel 3 nieuwe loodsen te realiseren. De bestemming wordt een bedrijvenbestemming.

De bedrijfswoning blijft behouden en van de bestaande loods, achter de woning zal het asbesthoudende dak vervangen worden. De loodsen zullen volgens voornemen in gebruik genomen worden door het stallen van landbouwvoertuigen en machines en dienste van het loonbedrijf.

Huidige beplanting, bomen en vegetatie blijven grotendeels bestaan. De westelijk gelegen houtwal zal verwijderd worden. De knotwilgen aan de noordzijde, de lage meidoornhaag bij de bedrijfswoning en ook de haag aan de achterzijde van het bestaande bedrijfsgebouw worden doorgezet.

Van de knotwilgen zullen er om de ontsluiting van het plangebied aan de Peerenboomse Steeg te realiseren twee worden gekapt. Ook enkele overbodige begroeiing in het zuiden van het plangebied zal verwijderd worden.

Aan de westzijde en zuidelijk worden bomen geplaatst, met daaronder inheemse bloeiende heesters. Dit ten behoeve van het ontnemen van het zicht op de bedrijfsloodsen alsmede ter verbetering van de plaatselijke ecologie.

Onderstaande twee afbeeldingen geven de nieuwe situatie weer.

Ecologische quickscan Loswal 6 Dussen BE-0360

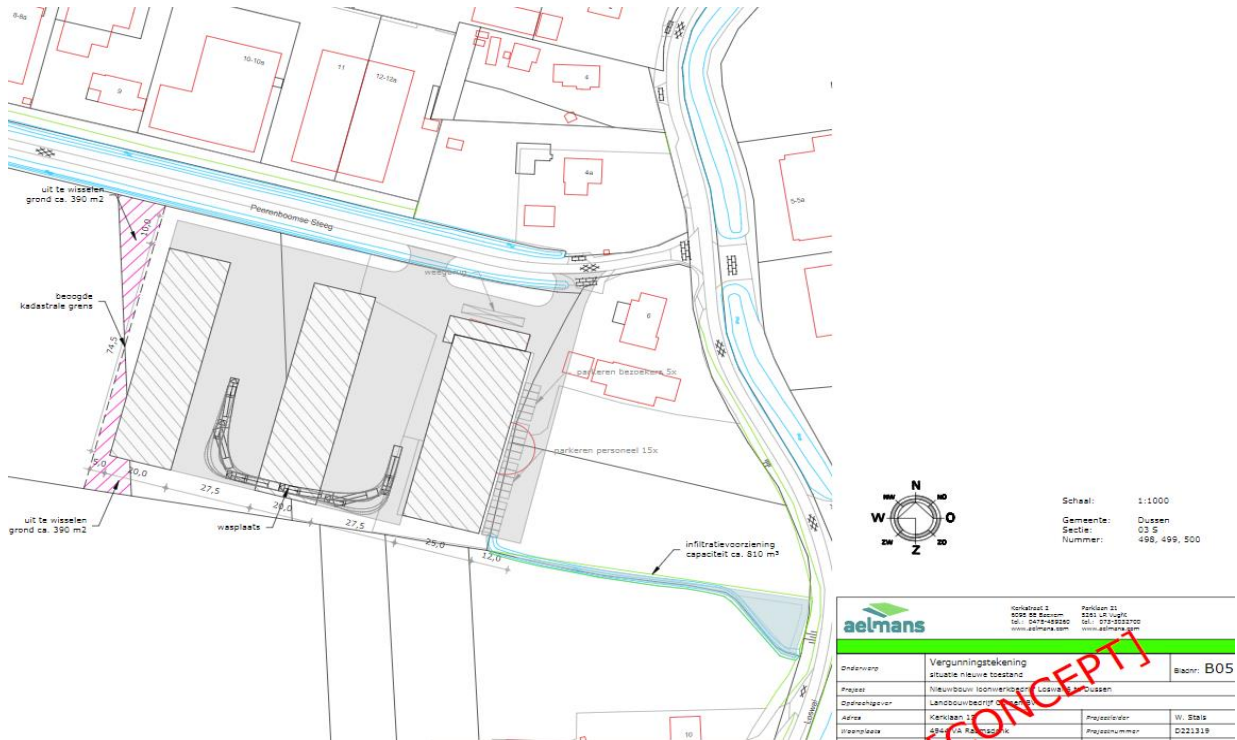

Concept vergunningstekening nieuwe situatie. Bron: Holding Oomen-Punt BV

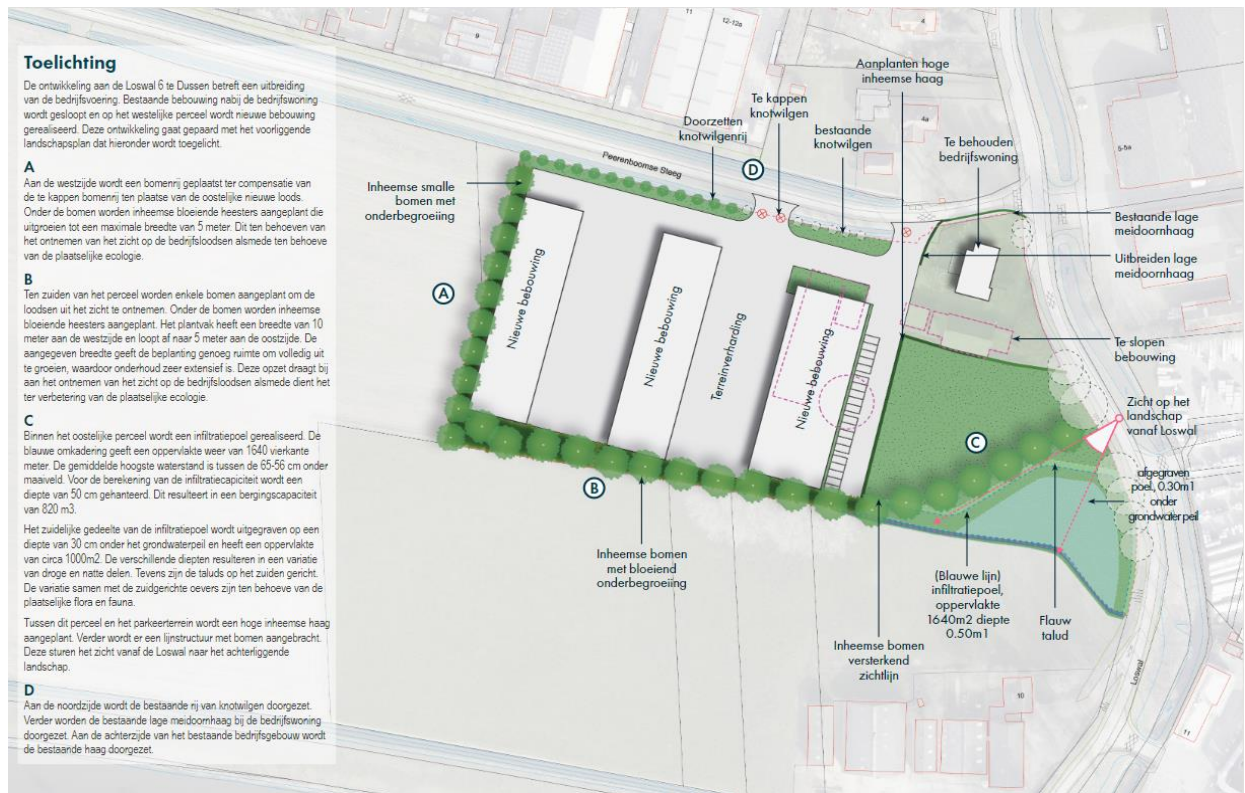

Schets nieuwe situatie. Bron: Holding Oomen-Punt BV



Een ecologische quickscan is de eerste stap van ecologisch onderzoek dat uitgevoerd wordt in het kader van een ruimtelijke ingreep. Een aanvraag voor een omgevingsvergunning wordt getoetst aan de Wet natuurbescherming. In het kader van deze wet is het noodzakelijk te weten welke flora- en faunasoorten potentieel voorkomen in het plangebied. Naast het effect op beschermde soorten kan het nodig zijn om onderzoek te verrichten naar eventuele negatieve effecten van de ingreep op de kwaliteit van beschermde gebieden in de omgeving. Bij een ecologische quickscan worden de ecologische waarden van een omgeving in kaart gebracht middels een bureaustudie en veldonderzoek. De ingreep wordt goed en duidelijk omschreven. Er worden eventueel mitigerende en compenserende maatregelen aanbevolen waarmee de overtreding van de Wet natuurbescherming voorkomen wordt.

De ecologische quickscan, ook wel quickscan flora en fauna genoemd, geeft de mogelijke effecten van een ruimtelijke ingreep weer op beschermde planten en dieren. Door middel van een quickscan worden de volgende vragen beantwoord:

- Welke beschermde soorten (flora en fauna) zijn in het plangebied aanwezig?
- Wat zijn de effecten van de voorgenomen plannen op deze aanwezige soorten?
- Wordt de Wet natuurbescherming overtreden?
- Welke mogelijkheden zijn er om negatieve effecten op de beschermde soorten te minimaliseren of te voorkomen?
- Is er een aanvullend onderzoek nodig naar soorten of functies?
- Is het noodzakelijk om voor de voorgenomen plannen een ontheffing van de Wet natuurbescherming aan te vragen bij de provincie Noord-Brabant?

De quickscan flora en fauna is een toets van de ecologische potenties van het plangebied en de directe omgeving en betreft geen volwaardig specifiek soortenonderzoek. Er zijn in dit onderzoek geen inventarisaties uitgevoerd van soorten en soortgroepen. Een ecologische inventarisatie bestaat uit meerdere veldbezoeken gedurende de voor de soortgroep meest gunstige periode van het jaar.

4.1 Bureauonderzoek

Het bureauonderzoek heeft zich gericht op bekende ruimtelijke plannen, zowel lokaal, provinciaal, nationaal als Europees. Door middel van literatuuronderzoek is onderzocht of zich in de nabijheid van de planlocatie gebieden bevinden die beschermd zijn in het kader van de natuurwetgeving en is er een inschatting gemaakt op het voorkomen van beschermde soorten. Hierbij is gebruik gemaakt van de database quickscanhulp.nl, zie bijlage 1, aangevuld met gegevens uit relevante recente verspreidingsatlassen en actuele websites, onder andere RAVON, Sovon, FLORON en Waarneming.nl. NDFP Verspreidingsatlas is een naslagwerk met afbeeldingen en informatie over duizenden soorten die in de Nederlandse natuur voorkomen. De verspreidingskaarten worden gemaakt met gevalideerde gegevens uit de Nationale Databank Flora en Fauna. De inhoud van de atlas wordt mede verzorgd door zes verenigingen en stichtingen: de Nederlandse Mycologische Vereniging (NMV), FLORON, het Landelijk Informatiecentrum Kranswieren (LIK) en stichting ANEMOON, stichting RAVON en de Zoogdierverseniging. Voor de gebiedsgerichte bescherming is onderzoek uitgevoerd naar aanwezigheid van relevante natuurterreinen in de omgeving, het betreft de Natura 2000 gebieden en het Natuurnetwerk Nederland (NNN). Daarvoor is o.a. gebruik gemaakt van de website van het Ministerie van Landbouw, Natuur en Voedselkwaliteit en die van de provincie Noord-Brabant

4.2 Veldonderzoek

Op woensdag 27 juni 2022 in de middag heeft ecooog Frenk van de Wal in het kader van het natuurwaardenonderzoek het veldonderzoek uitgevoerd aan het plangebied en de directe omgeving. De weersomstandigheden waren bewolkt met een zuidwestenwind met windkracht 1 en droog na een regenbui. De gemiddelde temperatuur lag rond de 19 graden Celsius. Het onderzoek vond dus onder zomerse omstandigheden plaats, waarin veel natuurwaarden actief zijn.

Tijdens het veldonderzoek werd de ecologische potentie van de locatie en de directe omgeving in relatie met het mogelijk voorkomen van beschermde soorten onderzocht. Op de locatie werden alle aanwezige habitats opgenomen.

De aanwezige habitats tijdens het veldbezoek en de waarnemingen uit het NDFP werden vergeleken met de habitatvereisten van beschermde planten- en diersoorten. Hierdoor werd ingeschat welke soorten potentieel voorkomen. Daarbij zijn de in het plangebied aanwezige ruimtelijke structuren en ecotopen geïnventariseerd. Naast de biotopen zijn directe en indirecte aanwijzingen opgenomen die kunnen duiden op het voorkomen van beschermde soorten. Behalve het fysiek aantreffen van exemplaren van soorten is er ook gelet op bijv. holen, uitwerpselen, prooiresten, braakballen vraat-, loop- en veegsporen. Deze waarnemingen zijn bij de beoordeling betrokken. Op basis van deze vergelijking en expert judgement is beoordeeld welke van deze soorten in het plangebied kunnen voorkomen.

De te slopen bebouwing is zowel aan de binnenzijde als buitenzijde uitgebreid visueel onderzocht.

4.3 Beschrijving plangebied

Het plangebied is gelegen aan Loswal 6 te Dussen nabij de splitsing met Peerenboomse Steeg. Het plangebied is omringd door een groenvoorziening in de vorm van een rij populieren aan de west en zuidgrens, een rij knotwilgen langs de noordelijke grens aan de Peerenboomse Steeg. Ten oosten ligt de Loswal met daarachter industrieterrein De Sluis.

Een groot deel van het plangebied bestaat uit weiland met vooral Engels raigras met daartussen enkele normaal voorkomende kruiden.



Omliggende vegetatie



Te behouden bebouwing

In het oostelijke deel van het plangebied staat de bedrijfswoning met daarachter een garage, loods en schuur. De woning heeft een pannendak in wolfsdakvorm en een muur van spouw. De garage, schuur en loods zijn gebouwd met muren en daken van damwand. Het dak van de loods is van asbesthoudende golfplaten.

De woning en de bijgebouwen in het oostelijke deel zullen behouden blijven. Het dak van de loods zal vervangen worden. Dit dak is niet geïsoleerd. De golfplaten zijn direct bevestigd op de gordingen.

In het zuidelijke deel wordt een infiltratiepoel gerealiseerd. De verschillende diepten resulteren in een variatie van droge en natte delen. Tevens zijn de taluds op het zuiden gericht. De variatie samen met de zuidgerichte oevers zijn ten behoeve van de plaatselijke flora en fauna.



Te behouden schuur



Loods met asbesthoudend dak



Binnenzijde loods



Bedrijfswoning

In het westelijke deel van het plangebied bevindt zich de te slopen bebouwing. Deze bestaat uit een voormalige kalverenstal met aanbouw in de vorm van een uitlaatplaats, sleufsilos en een mestsilos.

De te slopen kalverenstal was tijdens het veldbezoek niet meer als zodanig in gebruik en was geheel leeg. De inventaris was grotendeels verwijderd. De wanden van deze stallen zijn van betonsteen. Aan de zijgevels als spouw en de kopgevels waren in halfsteens gemetseld.

De stal bestaat uit twee aaneengesloten delen met ieder een dak in zadeldakvorm. In de kopgevels bevinden zich grote deuren om de voergangen te bereiken met ramen in betonnen kozijnen.

Een van de zijgevels bestaat uit een spouwmuur van ongeveer 1,20 hoogte waarboven van hout luchtinlaten gemaakt zijn. De andere is gesloten tot aan de onderrand van het dak.

De daken zijn van asbesthoudende golfplaten met lichtdoorlatende platen die rusten op houten gordingen met stalen spanten. De platen liggen los op het gebouw en zijn aan de onderzijde niet geïsoleerd of onderschoten. Aan de zijgevels zijn delen met een goot en verder geen betimmeringen.

De kopgevels zijn halfsteens en ook niet geïsoleerd. De gevel van de meest westelijke stal is betimmerd met hout.

De stal was geheel bezemschoon.

De sleufsilos bestaan uit een gemetselde en besmeerde muur van ongeveer 80 centimeter hoog met een betonnen ondergrond. De mestsilos is in ronde vorm met een betonnen wand van ongeveer 2,5 meter hoogte.



Voorgevel kalverenstal



Achtergevel kalverenstal met mestsilo



Zijgevel



Binnenzijde



Binnenzijde kalverenstal





Het volledig overzicht van de output van beschermde soorten van tabel 2 en 3 en vogels met mogelijk jaarrond beschermde nesten is door middel van quickscanhulp.nl opgenomen in bijlage 1. Bijlage 2 is een opsomming van beschermde soorten onder paragraaf 3.2 van de wet natuurbescherming. Bijlage 3 geeft een opsomming van de beschermde soorten onder paragraaf 3.3. Bij het veldonderzoek is het plangebied onderzocht op het voorkomen van beschermde soorten of resten hiervan. Er is met name geïnspecteerd op potentiële groei-, rust-, nest-, en verblijfplaatsen voor beschermde soorten.

Per soortgroep wordt in onderstaande beschreven welke soorten er zijn waargenomen tijdens veldbezoek, welke soorten voorkomen in de omgeving, welke soorten worden verwacht in het plangebied, en welke effecten (mogelijk) aan de orde zijn.

5.1 Gebiedsbescherming

5.1.1 Natura 2000

Het plangebied ligt zuidelijk op minimaal 1,9 kilometer afstand van gronden die tot Natura 2000 gebied Loevestein, Pompveld & Kornsche Boezem behoren en noordelijk op 2,1 kilometer van Langstraat. Op onderstaande afbeelding wordt de ligging van Natura 2000 gebieden in de omgeving van het plangebied weergegeven. De ligging van het plangebied wordt met een rode cirkel aangegeven. Natura 2000 gebieden zijn in geel en groen aangegeven.

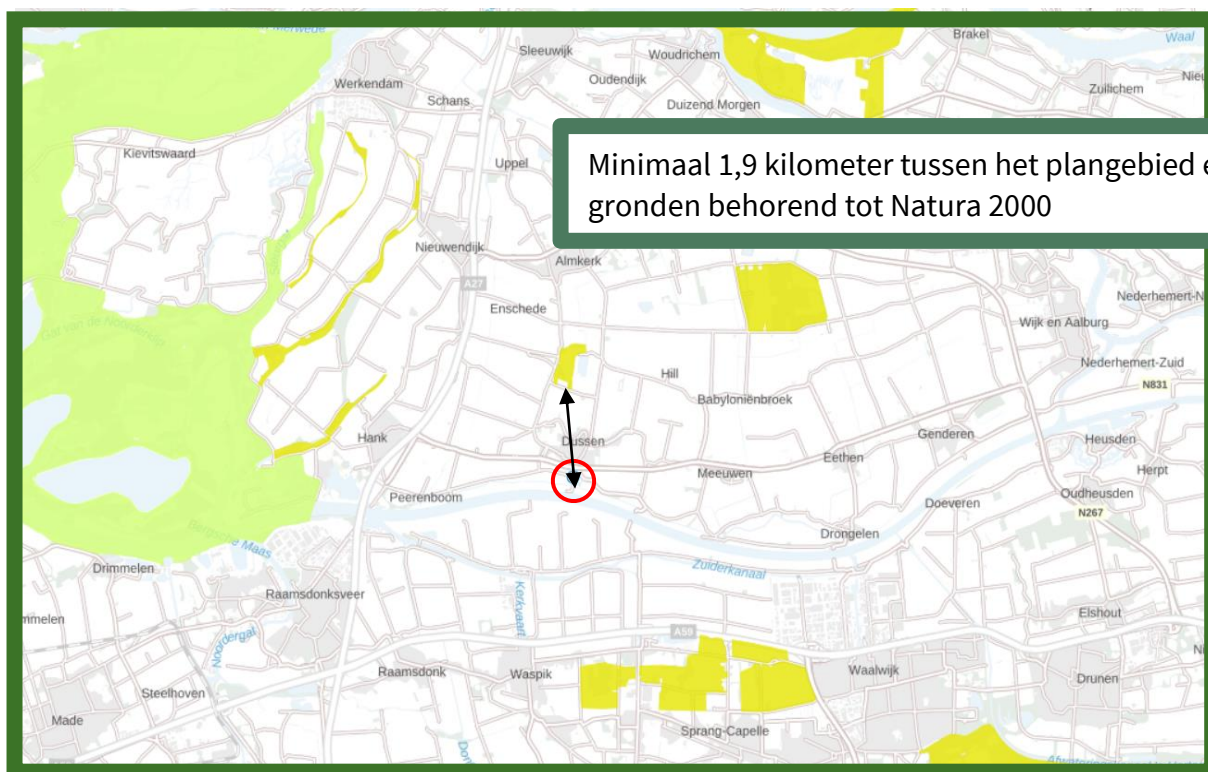

Minimaal 1,9 kilometer tussen het plangebied en gronden behorend tot Natura 2000

Natura 2000 gebieden. De afstand tussen het plangebied en Natura 2000 is met een pijl aangegeven. Bron: Atlasleefomgeving.

Doordat het plangebied buiten het Natura 2000 gebied ligt kunnen alleen effecten optreden als gevolg van externe werking. Ten aanzien van Natura 2000 gebieden dient er o.a. zekerheid geboden te worden betreffende het niet optreden van een verslechtering van de kwaliteit van de natuurlijke habitats en de habitats van soorten. Gezien de aard en omvang van het voornemen, de locatie, de effectafstand tot Natura 2000 gebieden en het effectbereik, zijn externe effecten op voorhand uit te sluiten. Een Aeries berekening kan dit staven.

5.1.2 Natuurnetwerk Nederland

Het plangebied ligt op minimaal 220 meter afstand van gronden die tot het Natuurnetwerk Nederland behoren. Ten zuiden ligt het Noorderafwateringskanaal behorende tot de Bergsche Maas welke zuidelijker stroomt. Op onderstaande afbeelding wordt de ligging van het Natuurnetwerk Nederland in de omgeving van het plangebied weergegeven. De ligging van het plangebied wordt met een rode cirkel aangegeven. De NNN gebieden in diverse kleuren.

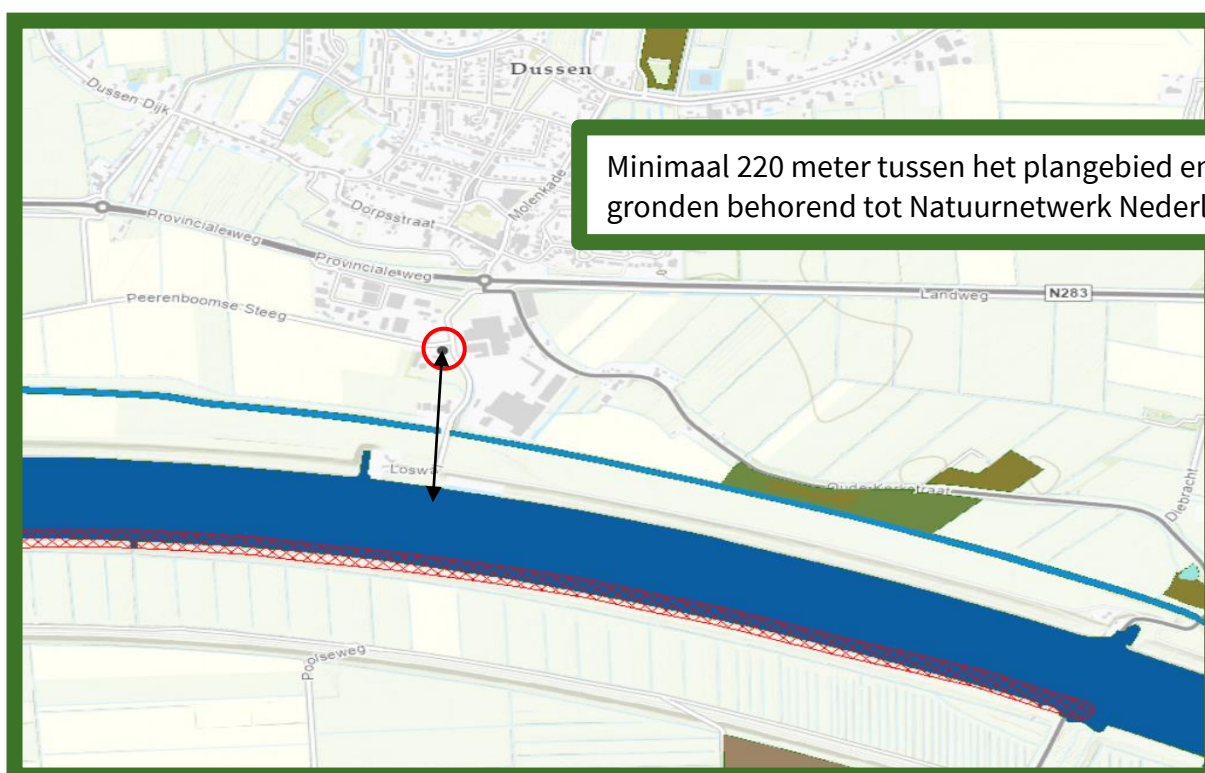

Natuur Netwerk Nederland gebieden. De afstand tussen het plangebied en NNN is met een pijl aangegeven. Bron: Kaartbank Brabant.

In of in de directe nabijheid van een NNN-gebied zijn geen ontwikkelingen toegestaan die de 'wezenlijke kenmerken of waarden' aantasten. Het plangebied ligt aangrenzend aan NNN gebied. De werkzaamheden zijn echter van een zodanige aard en altijd op minimaal 220 meter afstand van het NNN gebied zodat er waarschijnlijk geen deel van het NNN gebied wordt aangetast. Met een compensatietoets kan bepaald worden of en welke aanvullende maatregelen getroffen moeten worden wegens de verstoring van het NNN gebied maar de significante aanpassing van en negatieve effecten door externe werking op de wezenlijke kenmerken en waarden van de NNN zijn, gezien de omvang, de aard, het effectbereik en de locatie van het voornemen, op voorhand uit te sluiten.

5.1.3 Conclusie

Het plangebied behoort niet tot het Natuurnetwerk Nederland of Natura 2000 gebied. Vanwege de ligging buiten het Natuurnetwerk Nederland, leiden de voorgenoemde activiteiten niet tot wettelijke consequenties. Het is niet aannemelijk dat de voorgenoemde activiteiten een negatief effect hebben op instandhoudingsdoelen van Natura 2000 gebied. Een toets met compensatieplicht is daarmee niet aan de orde.

5.2 Soortenbescherming

5.2.1 Flora

Volgens de NDFF zijn er bij project Loswal met nummer BE-0360 d.d. 9 juni 2022 twee beschermde plantensoorten waargenomen binnen een straal 5 kilometer van het plangebied. Deze planten staan op de rode lijst en zijn sinds 1 januari 2017 wettelijk beschermd. Deze beschermde plantensoorten zijn te vinden in de onderstaande tabel.

Soort	Afstand plangebied	Habitat
Knolspirea	5 km	Grasland, in bermen en bosranden
Stijve wolfsmelk	5 km	open, zonnige tot licht beschaduwde, vochtige, stikstofrijke, matig voedselrijke, weinig of niet bemeste klei-, en mergelbodems

Het plangebied bestaat naast de bebouwing en verharding uit een gecultiveerde tuin en biedt vanwege de inrichting, het beheer en gebruik geen geschikt habitat voor beschermde plantensoorten.

Conclusie

Vanwege het ontbreken van geschikte habitats is het voorkomen van beschermde plantensoorten in het plangebied uit te sluiten. De oppervlakte van de te verwijderen vegetatie is te klein om te vallen onder houtopstanden. Een nadere toetsing voor houtopstanden is daarom niet nodig.

5.2.2 Zoogdieren

Volgens de NDFF zijn er 22 zoogdiersoorten aangetroffen binnen een straal van 5 kilometer rond het plangebied. Hiertoe behoren 10 vleermuissoorten, 5 marterachtigen en 7 overige soorten.

Vleermuizen

Alle soorten vleermuizen vallen onder de groep strikt beschermde soorten. Dit betekent dat ze beschermd zijn tegen verstoring van vaste rust- en verblijfplaatsen. Onder deze vaste rust- en verblijfplaatsen wordt verstaan: 'het gehele systeem waarvan een populatie gebruik maakt tijdens de jaarcyclus van de soort'. Dit houdt in dat niet alleen verblijfplaatsen, maar ook belangrijke verbindingen hiertussen (vlieg- en foerageerroutes) beschermd zijn. Voor alle vleermuissoorten geldt geen vrijstelling of ontheffingsverlening indien het puur gaat om een ruimtelijke ontwikkeling en inrichting. De checklist vleermuisprotocol 2021 geeft voor gebouwen de volgende drie aandachtspunten: Zijn er potentieel aanwezige ruimtes voor winter-, kraam-, zomer- en paarverblijfplaatsen, zijn er sporen van aanwezigheid en is er sprake van een foerageergebied? De vleermuissoorten die volgens het NDFF zijn waargenomen binnen een straal van 5 kilometer zijn te vinden in de onderstaande tabel.

Vleermuis soort	Afstand plangebied	Habitat en bescherming
Baardvleermuis	5 km	Vooraf bomen, strikt beschermd
Gewone dwergvleermuis	1 km	Vooraf bebouwing, strikt beschermd
Gewone grootoorvleermuis	5 km	Soms bebouwing, soms bomen, strikt beschermd
Kleine dwergvleermuis	5 km	Vooraf bebouwing, soms bomen, strikt beschermd
Laatvlieger	1 km	Vaak bebouwing, strikt beschermd
Meervleermuis	5 km	Vooraf bebouwing, strikt beschermd
Rosse vleermuis	1 km	Vooraf bomen, strikt beschermd
Ruige dwergvleermuis	5 km	Vooraf bomen, strikt beschermd
Tweekleurige vleermuis	5 km	Vooraf bebouwing, strikt beschermd

Het plangebied is beoordeeld op de geschiktheid als vleermuishabitat. Er zijn vleermuizen die in bomen hun verblijfplaatsen onderhouden en soorten die in gebouwen verblijven.

De in het plangebied staande bomen met een geschikte stamdiameter zijn geïnspecteerd op holtes, gaten of loshangende schors waarin vleermuizen mogelijk verblijfplaatsen kunnen hebben. Hiervan zijn geen waarnemingen gedaan. De bomen blijven behouden.

Vleermuisverblijfplaatsen in bebouwing kunnen aangetroffen worden onder dakpannen, tussen dakbeschot, boeiboorden, onder gevelbekleding, in spleten en kieren in muren of in de spouw door open stootvoegen.

De woning zou mogelijk geschikte verblijfplaatsen voor vleermuizen kunnen bieden. De woning is niet nader geïnspecteerd omdat deze behouden zal blijven waardoor ook de eventuele verblijfplaatsen niet verstoord worden.

De te slopen bebouwing is tijdens het onderzoek onderzocht op mogelijkheden voor vleermuizen om verblijfplaatsen te hebben.

Omdat de te slopen bebouwing uit muren met dak bestaat en er verder geen onderschot, isolatie of extra betimmeringen zijn is het voor vleermuizen niet mogelijk om verblijfplaatsen te vinden.

De spouwmuren zijn zonder open stootvoegen of andere naden en kieren en aan de bovenzijde een muurplaat waar de luchtinlaat of het dak op bevestigd is waardoor de spouw aan de bovenzijde ook geheel gesloten is. Ook zijn er geen andere potentiële verblijfplaatsen van vleermuizen, zoals een holle ruimte achter een vensterluik, dakpan, loodslab, windveer of boeiboord, in de te slopen waargenomen.

Uitwerpselen, dode dieren of prooiresten die zouden kunnen duiden op de aanwezigheid van bewonende vleermuizen ontbreken.

Vleermuizen oriënteren zich op lijnvormige elementen in het landschap zoals bomenlanen, kanalen of houtwallen, om zich te verplaatsen van verblijfplaats naar foerageergebieden.

In het plangebied zelf zijn geen lijnvormige elementen aanwezig die kunnen dienen als vliegroute voor vleermuizen. Mogelijk dat de Loswal als vliegroute zou kunnen dienen voor vleermuizen om vanaf de bebouwing in Dussen het Noorderafwateringskanaal te bereiken. Alle rijen bomen blijven behouden. Enkel in de rij wilgen langs de Peerenboomse Dreef zullen twee wilgen verwijderd worden ter ontsluiting van het plangebied. Foeragerende vleermuizen in (de omgeving van) het projectgebied zouden voor kunnen komen. Alle structuren waren goed toegankelijk en visueel goed te onderzoeken.

Marterachtigen

Marterachtigen hebben voor hun overleving drie zaken nodig: dekking, verbinding en rustplaatsen. Deze dieren zijn vooral 's nachts actief waardoor het fysiek aantreffen van individuen tijdens een veldbezoek zeer onwaarschijnlijk is. Bij onderzoek naar marters wordt daarom vooral gekeken naar sporen van de aanwezigheid van marters. De aanwezigheid van de marterachtigen verraad zich vaak door uitwerpselen, prooiresten en stank. Er zijn geen waarnemingen van marterachtigen in een straal van 1 kilometer rond het plangebied. De marterachtigen die volgens het NDFP aanwezig kunnen zijn binnen een straal van 5 kilometer rond het plangebied zijn te vinden in de onderstaande tabel.

Marter soort	Afstand plangebied	Bescherming
Boommarter	5 km	Beschermd
Bunzing	5 km	Beschermd
Das	5 km	Beschermd
Steenmarter	5 km	Beschermd
Wezel	5 km	Beschermd

Boommarter

De schuilplaats van de boommarter bestaat meestal uit een holle boom, de nestplek evenzeer en hun leefgebied bestaat doorgaans uit bos. Zowel loof- als naaldbos en gemengd bos, jong en oud. Toch wagen ze zich ook buiten bosgebieden, maar bomen zijn nooit ver weg. De dieren leven solitair en kunnen goed zwemmen. 's Nachts legt een boommarter 2 tot 20 kilometer af.

Bunzing

Doordat ze niet kieskeurig zijn wat betreft hun voedsel, komen bunzings voor in vele verschillende landschapstypen. Ze komen vooral voor in bebost laagland nabij water, waaronder rivieroevers en moerassen. In de winter worden bebouwde gebieden opgezocht en is de bunzing te vinden in de buurt van boerderijen. Deze zoogdieren verplaatsen zich vooral via lijnvormige landschapselementen zoals hagen die tot aan de grond komen (geen opgesnoeide hagen) of greppels, en vinden er hun voedsel.

Landschapselementen in een geschikt habitat voor kleine marterachtigen zijn o.a. struwelen, hoge graslandvegetatie, houtstapels, holle bomen, houtwallen, takkenrillen of stapels stenen of puin. Voor de bunzing is water in de nabijheid van belang.

Das

De das leeft in allerlei soorten biotopen, met een voorkeur voor kleinschalig akker- en weidelandschap met verspreide bosjes, heggen en houtwallen. Maar ook open terreinen, zoals vochtige heiden en rivierdalen zijn geschikte leefgebieden. Het leefgebied van de das moet voldoen aan voldoende dekking, weinig verstoring, een groot voedselaanbod en een bodem waarin ze goed een burcht kunnen graven, met een grondwaterstand van tenminste 1,5 m onder het maaiveld. Dassen foerageren in kort gras, omdat hier het voedsel het gemakkelijkst te vinden is.

Steenmarter

De steenmarter is een soort van steenachtige biotopen en schuilplaatsen. De soort komt met name voor aan de rand van dorpen en steden, maar is ook te vinden nabij boerderijen en kleinschalige cultuurlandschappen. De steenmarter vindt vaste verblijfplaatsen in oude schuurtjes met weinig menselijke activiteit of woningen met toegankelijke zolder-, en of kruipruimten.

Wezel

De wezel zoekt graag dekking op, bijvoorbeeld bij bosschages, houtstapels of heggen. Ook bewonen ze vaak oude holen van muizen, ratten en konijnen die bekleed wordt met veren of haren van prooidieren. Goede schuilmogelijkheden en de aanwezigheid van voldoende geschikt voedsel zijn de enige eisen die de wezel aan zijn omgeving stelt.

Tijdens het veldbezoek is gelet op sporen van aanwezigheid van marterachtigen. De aanwezigheid van marterachtigen verraad zich vaak door uitwerpselen, prooi-resten en stank. Er zijn geen aanwijzingen gevonden die duiden op aanwezigheid van genoemde soorten. De ruigte langs de zijranden van het plangebied met houtwallen zouden schuilplaatsen of foerageergelegenheden kunnen herbergen voor kleine marterachtigen zoals de bunzing of wezel.

Door het verwijderen van de westelijke houtwal zal het leefgebied van marterachtigen weliswaar tijdelijk worden verkleind maar er zullen altijd rustige hoekjes met dekking aanwezig zijn waar de dieren heen kunnen vluchten. In de nieuwe situatie blijven deze schuilhoekjes en vegetatie bestaan en door de landschappelijke inpassing en het aanleggen van de poel en zal het leefgebied van de kleine marterachtigen verbeteren.

Het plangebied is daarom geen essentieel onderdeel van de leefomgeving van marterachtigen en de werkzaamheden hebben geen negatief effect op aanwezige soorten.

Overige beschermde soorten

De overige beschermde soorten omvatten vooral knaagdieren en algemeen voorkomende soorten. Sommige van deze soorten zijn beschermd, maar een aantal van deze soorten vallen er in de provincie Noord-Brabant tot de vrijgestelde soorten. Voor soorten uit deze categorie betekent dat bij ruimtelijke ontwikkeling er geen ontheffing hoeft te worden gevraagd en dat rust- of verblijfplaatsen verwijderd mogen worden, wanneer geen andere bevredigende oplossing bestaat. Het is echter wel noodzakelijk om voldoende zorg te dragen voor de aanwezige individuen en al het redelijkerwijs mogelijke dient gedaan te worden om het doden van individuen te voorkomen. In de onderstaande tabel zijn de overige beschermde zoogdiersoorten te vinden die volgens het NDDFF zijn waargenomen binnen een straal van 5 kilometer rond het plangebied.

Overige soort	Afstand plangebied	Bescherming
Bever	1 km	Beschermd
Eekhoorn	5 km	Beschermd
Egel	1 km	Vrijgesteld
Haas	1 km	Vrijgesteld
Konijn	1 km	Vrijgesteld
Rosse Woelmuis	5 km	Vrijgesteld
Waterspitsmuis	5 km	Vrijgesteld

De voorkeurshabitat voor eekhoorn bestaat uit gemengde bossen, bosrijke tuinen, parken en houtwallen, daar waar voedselmogelijkheden voorhanden zijn. In het plangebied valt weinig te foerageren voor de eekhoorn door het ontbreken van geschikte voedselbomen en bosrijk biotoop.

De voorkeurshabitat voor eekhoorn bestaat uit gemengde bossen, bosrijke tuinen, parken en houtwallen, daar waar voedselmogelijkheden voorhanden zijn. In het plangebied valt weinig te foerageren voor de eekhoorn door het ontbreken van geschikte voedselbomen en bosrijk biotoop.

Het plangebied is door de ligging en inrichting geen essentieel onderdeel van het leefgebied voor de bever. Er zijn geen eekhoornnesten waargenomen in het plangebied. Het is daardoor uit te sluiten dat het plangebied essentieel onderdeel is van de habitat van een eekhoorn.

Het is aannemelijk dat er een enkel individu van een beschermde soort in de planlocatie kan worden aangetroffen, zoals egel, mol, veldmuis en bepaalde spitsmuizen. Deze soorten zijn weliswaar beschermd, maar behoren in de provincie Noord-Brabant tot de vrijgestelde soorten.

Conclusie

Door uitvoering van de voorgenomen activiteiten wordt geen vleermuis verstoord, verwond of gedood en wordt er geen rust- of verblijfplaats beschadigd of vernield. Er is dus geen ontheffing nodig voor deze soortgroep.

In de omgeving van het plangebied is en blijft voldoende geschikt foerageergebied aanwezig voor vleermuizen. De bomen blijven behouden waardoor vleermuizen in het plangebied kunnen blijven foerageren. De werkzaamheden hebben geen significant negatief effecten op foerageergebieden van vleermuizen.

Daarnaast is het uit te sluiten het plangebied onderdeel is van de essentiële leefomgeving van marterachtigen, bevers en eekhoorns. Het is mogelijk dat er een enkele individu van een vrijgestelde soort aanwezig is in het plangebied. De zorgplicht is altijd van kracht. Tijdens het veldbezoek zijn geen beschermde zoogdieren waargenomen.

5.2.3 Vogels

In de Wet natuurbescherming worden alle broedende vogels strikt beschermd op grond van de Vogelrichtlijn waardoor alle bewoonde nesten in het broedseizoen vallen onder de bescherming van deze wet.

De Wet natuurbescherming hanteert geen standaardperiode voor het broedseizoen, maar voor de volledigheid wordt vaak gesproken van half maart tot half juli. Van belang is of een broedgeval aanwezig is, ongeacht de periode. Men dient daarom gedurende kap- en sloopwerkzaamheden rekening te houden met het broedseizoen van vogels. Overtreding van verbodsbepalingen ten aanzien van vogels wordt voorkomen door bepaalde werkzaamheden buiten het broedseizoen uit te voeren. Van een aantal vogelsoorten worden de nesten ook buiten het broedseizoen beschermd. De zogenaamde 'Jaarrond beschermde verblijfplaatsen'. Als deze nesten door een ruimtelijke ontwikkeling verdwijnen, kan afhankelijk van de soort die het nest gebruikt, een ontheffingsaanvraag noodzakelijk zijn. De bescherming van vogels kan worden opgedeeld in 5 categorieën.

Categorie 1-4

De eerste 4 categorieën betreffen vogels welke zeer honkvast broeden en (1-4) of welke zelf niet of nauwelijks in staat zijn om een eigen nest te bouwen (4). De vogelsoorten die volgens het NDFF zijn waargenomen in een straal van 5 kilometer rond het plangebied zijn te vinden in de onderstaande tabel.

Soort	Afstand plangebied	Bescherming categorie* en habitat
Boomvalk	1 km	4, boom bewonend
Buizerd	1 km	4, boom bewonend
Gierzwaluw	1 km	2, gebouw bewonend
Grote gele kwikstaart	1 km	3, boom of gebouw bewonend
Havik	1 km	4, boom bewonend
Huismus	1 km	2, gebouw bewonend
Kerkuil	1 km	3, gebouw bewonend
Ooievaar	1 km	3, boom of gebouw bewonend
Ransuil	1 km	4, boom bewonend
Roek	1 km	2, boom bewonend
Slechtvalk	1 km	3, gebouw bewonend
Sperwer	1 km	4, boom bewonend
Steenuil	1 km	1, gebouw bewonend
Wespendief	5 km	4, boom bewonend
Zwarte wouw	1 km	4, boom bewonend

* Op de volgende categorieën gelden de verbodsbepalingen van de Wet natuurbescherming het gehele seizoen:

1. Nesten die, behalve gedurende het broedseizoen als nest, buiten het broedseizoen in gebruik zijn als vaste rust- en verblijfplaats.
2. Nesten van koloniebroeders die elk broedseizoen op dezelfde plaats broeden en die daarin zeer honkvast zijn of afhankelijk van bebouwing of biotoop. De (fysieke) voorwaarden voor de nestplaats zijn vaak zeer specifiek en limitatief beschikbaar.
3. Nesten van vogels, zijnde geen koloniebroeders, die elk broedseizoen op dezelfde plaats broeden en die daarin zeer honkvast zijn of afhankelijk van bebouwing. De (fysieke) voorwaarden voor de nestplaats zijn vaak zeer specifiek en limitatief beschikbaar.
4. Vogels die jaar in jaar uit gebruik maken van hetzelfde nest en die zelf niet of nauwelijks in staat zijn een nest te bouwen.

Gierzwaluw

De gierzwaluw is voor zijn voortplanting bijna uitsluitend gebonden aan menselijke bewoning en daarom komt hij in de zomer veelal in grotere dorpen en steden voor. Op de planlocatie zou de bedrijfswoning de enige plaats kunnen zijn waar een gierzwaluw zich zou kunnen nestelen als deze in een meer bebouwde omgeving zou staan. De woning blijft zoals deze is dus blijft ook deze eventuele biotoop bestaan.

Uilen

Steenuil en kerkuil schuwen de menselijke omgeving niet en broeden ook onder daken en op zolders van huizen, loodsen en schuren, maar waarbij de aanwezigheid van geschikt foerageergebied in de directe omgeving noodzakelijk is. Nest- en rustplaatsen van steenuil en kerkuil zijn jaarrond beschermd. Binnen het plangebied is er uitgekeken naar sporen van aanwezigheid van kerkuil en steenuil zoals braakballen, krijtsporen tegen muren of rui veren. Er zijn geen sporen van aanwezigheid van uilen aangetroffen.

Huismus

Vanwege de beperkte actieradius (enkele honderden meters) van Huismus (Baijens et al. 2005) zijn drie essentiële onderdelen van het leefgebied van belang voor de Huismus: nestlocatie, habitat met voedselaanbod en beschutting. Alle voorzieningen dienen dichtbij elkaar te liggen. Bij voorkeur binnen een straal van enkele honderden meters van het plangebied. Er zijn tijdens het veldbezoek geen huismussen gezien. Het pannendak van het woonhuis zou eventueel geschikt kunnen zijn voor nestelende huismussen. Hiervan zijn echter geen aanwijzingen gezien.

De foerageermogelijkheden en eventuele nestmogelijkheden ter plekke voor de huismus zullen naar verwachting niet afnemen met het slopen van de gebouwen. Het woonhuis met tuin en hagen zullen immers geschikt blijven voor de huismussen.

Ooievaar, roek en grote gele kwikstaart

Als carnivoor eet de ooievaar een breed scala aan dierlijke prooien, inclusief insecten, vissen, amfibieën, reptielen, kleine zoogdieren en kleine vogels. Hij pakt het meeste voedsel van de grond, tussen lage vegetatie en uit ondiep water. Het is een monogame broeder, maar vormt geen paar voor het leven. Het paar bouwt een nest bestaande uit grote takken, dat soms jaren wordt gebruikt.

Het leefgebied van de roek is open akker- en weideland, afgewisseld met bomen, bosjes, bomenrijen en heggen. De vogel gedijt goed in menselijk cultuurland als hij niet wordt bejaagd. Vooral de aanwezigheid van akkers is gunstig. Roeken hebben voorkeur voor hoge bomen, bij voorkeur niet in een bos maar een losse opstand. Het boomtype maakt niet zoveel uit. Als in het voorjaar de boomkruinen nog kaal zijn, zijn alle nesten van een roekenkolonie goed zichtbaar.

In het voorjaar en 's zomers is de grote gele kwikstaart te vinden in de buurt van waterstroompjes, vooral in de bergen en heuvels. De vogel nestelt in holten in de buurt van water. 's Winters bevinden ze zich bij lageregelegen water en aan de kust. Geen van de biotopen van genoemde vogelsoorten komt echter voor in het plangebied waardoor het voorkomen van deze drie uitgesloten kan worden.

Roofvogels

De habitat van roofvogels bestaat, afhankelijk van de soort, uit een bos of een grote (half)open vlakte waar de vogels kunnen jagen. Daarnaast hebben ze in hun leefgebied een geschikte boom nodig waarin een nest gebouwd kan worden. In het plangebied is geen bos of open vlakte aanwezig. Daarnaast zijn er geen nesten van roofvogelsoorten aangetroffen in de bomen. Het is dus uit te sluiten dat het plangebied onderdeel is van de habitat van een boom bewonende roofvogelsoort. De slechtvalk broedt bij voorkeur in hoge gebouwen (>4 verdiepingen). Er is voor de slechtvalk geen geschikte habitat aanwezig in het plangebied.

Categorie 5

Categorie 5- soorten zijn alleen jaarrond beschermd als zwaarwegende feiten of ecologische omstandigheden dat rechtvaardigen. In het algemeen geldt niet zozeer de bescherming van de nestplek zelf, maar meer de schaarste van dit type nestgelegenheid. Het betreft voornamelijk holenbroeders of vogels die een groot nest bouwen als zwarte kraai of ekster, waarvan enkele andere soorten vogels gebruik maken die niet in staat zijn om zelfstandig een nest te bouwen. (bijv. ransuil, torenvalk en boomvalk). Tijdens het veldbezoek zijn uit deze categorie geen nesten in bomen in het plangebied aangetroffen. Ook zijn geen bomen met geschikte holtes aanwezig.

Overige Vogelrichtlijnsoorten

In het plangebied zijn mogelijkheden voor nestgelegenheid voor overige vogelrichtlijnsoorten waarvan de nesten alleen gedurende het broedseizoen beschermd zijn. Er is in het plangebied veel geschikt opgaand groen aanwezig waarin algemene vogelrichtlijnsoorten broedgelegenheid vinden.

Broedende vogels zijn beschermd waardoor het verwijderen van de houtwal aan de westkant van het plangebied in buiten de broedperiode moet gebeuren.

Met de beoogde herontwikkeling en de bijbehorende robuuste landschappelijke inpassing met streekeigen groen zullen nest- en foerageergelegenheid voor overige tuin-, - en struweelvogels toenemen.

Conclusie

De te slopen gebouwen zijn niet geschikt als nestlocatie voor beschermde vogelsoorten.

Er zijn tijdens het veldbezoek geen nesten in bomen waargenomen waarvan beschermde soorten gebruik kunnen maken. De gecultiveerde tuin biedt wel schuil- en foerageer mogelijkheden voor kleine vogelsoorten.

Indien een deel van de vegetatie wordt verwijderd, zijn er nog voldoende schuil en foerageermogelijkheden aanwezig in de omgeving van het plangebied. Als het verwijderen van deze bomen en struiken buiten het broedseizoen plaatsvindt, wordt voorkomen dat er negatieve effecten optreden ten aanzien van algemeen voorkomende vogelsoorten.

Er zullen geen vaste rust- en verblijfplaatsen van huismussen, gierzwaluwen, uilen of roofvogels verloren gaan en er worden geen verbodsbepalingen uit de Wet Natuurbescherming overtreden. Een ontheffingsaanvraag is niet noodzakelijk.

De aanwezigheid van algemene broedende vogelsoorten als duif en merel is bijna nooit uit te sluiten omdat deze soorten in struiken en onder kleine afdakjes als een uitstekende dakrand kunnen broeden. Een negatief effect op deze soorten is echter betrekkelijk eenvoudig te voorkomen door buiten het broedseizoen te werken.

De planlocatie was visueel goed te onderzoeken.

5.2.4 Amfibieën, reptielen, vissen, vlinders en libellen

Amfibieën, vissen en reptielen

Amfibieën, reptielen en vissen zijn gedurende een groot deel van hun leven afhankelijk van waterstructuren. Vooral tijdens het voortplantingsseizoen is het erg belangrijk om waterstructuren in plangebieden te onderzoeken op de aanwezigheid reptielen en amfibieën die de waterstructuren als voortplantingslocatie gebruiken. Hierbij gaat het bij amfibieën en reptielen om een waterstructuur van maximaal 1,5 meter diep. De soorten die volgens het NDFF zijn waargenomen in een straal van 1 tot 5 kilometer rond het plangebied zijn te vinden in de onderstaande tabel.

Soort	Afstand plangebied	Soortgroep en bescherming
Alpenwatersalamander	5 km	Amfibieën, beschermd
Bastaardkikker	5 km	Amfibieën, beschermd
Heikikker	5 km	Amfibieën, beschermd
Poelkikker	5 km	Amfibieën, beschermd

De aanwezigheid van deze beschermde soorten is uit te sluiten. Beschermde amfibie- of vissoorten zullen geen gebruik maken van het plangebied als voortplantingsgebied, de ontwikkeling is land gebonden en er zullen geen waterstructuren worden aangetast.

De te huidig aanwezige sloot zou in theorie geschikt kunnen zijn voor genoemde amfibieën als voortplantingshabitat maar aangezien de sloot direct grenst aan intensief bewerkt en bemeste grasland is het voorkomen van beschermde amfibieën, reptielen en vissen niet aannemelijk als voortplantingshabitat. Wel is het plangebied geschikt als land- en overwinteringshabitat voor algemene niet-kritische soorten. Bepaalde amfibieën zoals de alpenwatersalamander, gewone pad, bruine kikker en bastaardkikker zouden mogelijk voor kunnen komen, ook in landfase in de te verwijderen houtwal. Deze kunnen zich in de erfbeplanting schuilhouden tussen de beplanting, tussen opgeslagen materialen en ingegraven in de grond. Hoewel sommige van deze soorten beschermd zijn, worden ze niet bedreigd in hun voorkomen en staan vermeld als vrijgestelde soorten in de provincie Noord-Brabant.

Het voorkomen van alpenwatersalamander, kamsalamander en poelkikker in het plangebied is uitgesloten wegens de intensief bewerkte en bemeste directe omgeving.

Het ontbreekt in het plangebied aan geschikt habitat voor reptielen zodat het voorkomen ervan is uit te sluiten.

Door gefaseerd te werken en het aanleggen van een nieuwe infiltratiepoel en houtsingel wordt het leefgebied van amfibieën sterk verbeterd.

De ingreep leidt niet tot een overtreding van de Wet natuurbescherming voor deze soortengroepen. Nader onderzoek is niet noodzakelijk.

Het is echter altijd noodzakelijk om voldoende zorg te dragen voor de aanwezige individuen en al het redelijkerwijs mogelijke dient te worden gedaan om het doden van individuen te voorkomen. De ingreep leidt niet tot een overtreding van de Wet natuurbescherming voor deze soortengroepen. Nader onderzoek is niet noodzakelijk.

Effectbeoordeling

Er wordt geen beplanting in het plangebied verwijderd waardoor er geen overwinteringshabitat van amfibieën wordt verstoord of vernietigd. De sloot als voortplantingsplaats is niet aannemelijk door het naastgelegen intensief bewerkte en bemeste weiland.

Voor bastaardkikker, bruine kikker, gewone pad en kleine watersalamander geldt bij ruimtelijke ingrepen in de provincie Noord-Brabant een vrijstelling van de verbodsbepalingen van de Wet natuurbescherming. Voor het verstoren van deze soorten hoeft geen ontheffing te worden aangevraagd. Wel geldt altijd de algemene zorgplicht waardoor het wel noodzakelijk is om voldoende zorg te dragen voor de aanwezige individuen en al het redelijkerwijs mogelijke dient te worden gedaan om het doden van individuen te voorkomen. Om verwonding of verstoring van beschermde soorten te voorkomen dient gewerkt te worden volgens de gedragscode flora en fauna voor Ruimtelijke ontwikkeling en inrichting van de Vereniging Stadswerk Nederland.

Het uitvoeren van graafwerkzaamheden op locaties onder beplantingen en in bosschages waar beschermde amfibieën voorkomen vindt plaats in de periode buiten de overwinteringsperiode van de soort. Dat betekent dat de werkzaamheden mogen worden uitgevoerd in de periode half april tot half oktober.

Vlinders en libellen

Volgens de NDFF zijn er 2 libellensoorten, 3 dagvlindersoorten en 1 nachtvlindersoort waargenomen binnen een straal van 5 kilometer rond het plangebied. Deze soorten zijn te vinden in de onderstaande tabel.

Soort	Afstand plangebied	Soortgroep en habitat
Gevlekte witsnuitlibel	5 km	Libellen, laagveenmoerassen en vegetatierijke vennen en duinplassen
Grote modderkruiper	5 km	Vissen, ondiepe wateren met een dikke modderlaag en een uitbundige waterplantengroei
Grote vos	5 km	Dagvlinders, vochtige open bossen, waardplant: lep, kers en wilgen
Grote weerschijnvlinder	5 km	Dagvlinders, loofbossen, of bosjes in beekdalen, waardplant: boswilg
Rivierrombout	1 km	Vissen, ,rivieren en grote beken, afzetting zand en slib
Teunisbloempijlstaart	5 km	Nachtvlinder, vochtige bossen en bosranden, waardplant: teunisbloem, wilgenroosje, basterdwederik en kattenstaart

In het plangebied ontbreken specifieke biotopen en waardplanten voor beschermde libellen en dagvlinders.

Overige soorten

Er is in een straal van vijf kilometer om het plangebied waarneming van één beschermde soort. Deze is terug te vinden in de onderstaande tabel.

Soort	Afstand plangebied	Soortgroep en habitat
Platte Schijfhoren	5 km	ondiepe, onbeschaduwde wateren met een uitbundige en gevarieerde onderwatervegetatie.

Overige beschermde soorten insecten zijn afhankelijk van bijzondere habitattypen als oude (eiken)bossen met boomholtes en rottend hout, of onvervuilde, voedselarme wateren met specifieke vegetaties. Deze biotopen zijn niet aanwezig in het plangebied en de directe omgeving.

Conclusie

In het plangebied is geen geschikt leefgebied voor beschermde dagvlinders en libellen en deze zijn tijdens het veldbezoek ook niet waargenomen. Het voorkomen van beschermde dagvlinders en libellen kan uitgesloten worden. Ook voor overige soorten ongewervelden zoals beschermde kevers, kreeften of slakken

vormt het plangebied geen geschikt habitat. Het plangebied biedt uitsluitend leefgebied voor algemene vlinder- en (zwervende) libellensoorten en overige algemene soorten ongewervelden. Door het ontbreken aan oppervlaktewater in het plangebied is het voorkomen van beschermde vissoorten uit te sluiten.



Zoals beschreven betreft de onderhavige ecologische quickscan een momentopname van de actuele situatie.

6.1 Resultaten

Op basis van de uitgevoerde quickscan wordt geconcludeerd dat er algemeen beschermde broedvogels in het plangebied voorkomen. Met de sloop van de bebouwing zijn geen overtredingen te verwachten ten aanzien van de Wet natuurbescherming.

De te slopen stallen met bij- en aanbouw zijn volledig ongeschikt voor verblijf- schuil- en nestplaatsen van beschermde diersoorten. Ook met het vervangen van het dak van de loods worden er geen beschermde diersoorten gestoord. Door de houtwal aan de westzijde van het plangebied te verwijderen buiten het broedseizoen wordt gegarandeerd dat broedende vogels niet worden gestoord. Aan te bevelen is om de werkzaamheden tussen oktober en februari uit te voeren.

Er zijn geen overtredingen te verwachten ten aanzien van de Wet natuurbescherming met de voorgenomen werkzaamheden. Met de geplande sloop zullen de schuil- en foerageermogelijkheden voor verschillende diersoorten niet afnemen.

Door de locatie na de bouw geheel planologische in te passen en aan te leggen en natuur inclusief te bouwen zal het leefgebied van genoemde soorten worden verbeterd.

6.2 Advies en aanbevelingen

Nader onderzoek

Op basis van het veldonderzoek en de analyse van de bestaande situatie kan het voorkomen van beschermde flora en fauna worden uitgesloten. Hierdoor wordt dan ook niet aanbevolen om een nadere inventarisatie door middel van extra veldonderzoek uit te voeren.

Wet natuurbescherming

- De ingreep zal naar verwachting niet leiden tot verlies van leefgebied van beschermde soorten. De ingreep heeft geen invloed op de gunstige staat van instandhouding. Een ontheffing Wet natuurbescherming is daarom niet noodzakelijk.
- Voor alle beschermde, inheemse (ook de algemeen voorkomende) vogelsoorten geldt vanuit de Wet natuurbescherming een verbod op handelingen die nesten, vaste rust- of verblijfplaatsen of eieren beschadigen of verstoren. In de praktijk betekent dit dat verstorende werkzaamheden alleen buiten het broedseizoen uitgevoerd mogen worden (15 maart - 15 juli). Van belang is of een broedgeval verstoord wordt, ongeacht de datum. Werkzaamheden binnen het broedseizoen zijn mogelijk indien is vastgesteld dat er met de werkzaamheden geen nesten van broedvogels worden verstoord.
- In de nabije omgeving van het plangebied komen geen Natura 2000 gebieden voor. Het is met de voorgenomen werkzaamheden echter niet uit te sluiten dat deze leiden tot een verhoging van stikstofdepositie op een Natura 2.000 gebied. Voor de ingreep dient daarom een Aerius berekening te worden uitgevoerd.
- In het kader van de zorgplicht dient men tijdens de uitvoering van werkzaamheden alert te zijn op aanwezige fauna en daarbij, indien noodzakelijk, mitigerende maatregelen te treffen.
- Bij onvoorziene omstandigheden dient er direct contact opgenomen te worden met een ter zake deskundige.

Aanbevelingen

Bij onvoorziene omstandigheden zoals bijvoorbeeld indien een soort die niet in de quickscan wordt genoemd in het terrein wordt geconstateerd bij aanvang van de werkzaamheden, dient hier passend op te worden gereageerd. Het is hierbij nodig om contact op te nemen met een ter zake kundige en een maatregel toe te passen, zodat de wet niet wordt overtreden.

Door de voorgenomen werkzaamheden bestaat de kans dat holen van algemene soorten als konijn, egel en diverse muizensoorten worden vergraven. De volgende maatregelen zijn nodig om rekening te houden met deze soorten:

- Indien er verstoring plaatsvindt, dient er een passende vluchtroute beschikbaar te zijn. Dit geldt in het bijzonder voor vogels en grondgebonden zoogdieren (zoals muizen en egels).
- Werk vanaf één zijde en bij voorkeur van een drukke naar een rustige locatie toe, zoals een open veld of ruigte. Werk ook op een aangepast tempo, zodat dieren kunnen vluchten.
- Kunstmatige verlichting werkt versturend op zoogdieren en andere fauna. Werk daarom niet tussen zonsondergang en zonsopkomst.
- Voorkom of beperk daarnaast de toepassing van kunstlicht en de verstrooiing van licht buiten de projectlocatie. Voorkom ook het direct schijnen op wateroppervlakken of groenelementen, zoals bosschages en ruigtes (met name voor vleermuizen).

Gelet op de algemene zorgplicht dienen voorafgaand aan de werkzaamheden alle maatregelen te worden getroffen om nadelige gevolgen voor flora en fauna zoveel mogelijk te voorkomen, beperken of ongedaan te maken. Dit geldt altijd en voor alle planten- en diersoorten.

Natuurinclusief bouwen

Diverse fauna soorten staan onder druk door steeds verder afnemende broed- en nestgelegenheid.

Natuurinclusief bouwen is een verzamelterm voor tal van maatregelen en manieren om natuur te integreren bij de bouw van woningen, kantoren en andere gebouwen. Natuurinclusief bouwen bevordert de biodiversiteit en ons leefklimaat.

Vogelbescherming Nederland heeft een checklist ontwikkeld, waarmee iedere bouwonderneming zijn projecten en de directe omgeving natuurvriendelijker kan maken.

(www.checklistgroenbouwen.nl).

Daarnaast zijn er op de website www.bouwnatuurinclusief.nl veel tips om natuurinclusief te bouwen.

Voor de ontwikkeling van het plangebied Loswal 6 raden wij de volgende natuur inclusieve maatregelen aan:

- Bij de aanleg van groenstructuren in het plangebied worden bij voorkeur inheems (streekeigen) groen aangeplant. Groei en bloei van deze planten en de momenten waarop rupsen, bijen of vogels sterk van hun blad, nectar en stuifmeel afhankelijk zijn, zijn op elkaar afgestemd. Dit is een belangrijk verschil met uitheemse soorten, die vaak eerder en te vroeg uitlopen/bloeien. De voorkeur gaat uit naar en bes- en nootdragende struiken zoals sporkehout (vuilboom), Gelderse roos, wilde kardinaalsmuts, lijsterbes, hondsroos, sleedoorn of hazelaar. Deze zijn ten gunste van foerageerfuncties voor vogels, maar ook kleine knaagdieren, insecten en insectenetters zoals vleermuizen zullen hiervan profiteren. Huismussen zullen schuilgelegenheid vinden in stekelige struiken zoals bijv. (groenblijvende) hulst of meidoorn. Lindebomen trekken tijdens hun relatief lange bloeitijd grote aantallen insecten aan, en dus ook eerdergenoemde insectenetters.



Websites

kaartbank.brabant.nl
www.atlasleefomgeving.nl
www.brabant.nl
www.floron.nl
www.ivn.nl
www.natuurmonumenten.nl
www.natura2000.nl
www.NDFF.nl
www.ravon.nl
www.rijksoverheid.nl
www.sovon.nl
www.verspreidingsatlas.nl
www.vivarapro.nl
www.vogelbescherming.nl
www.wetnatuurbescherming.nl
www.wikipedia.nl

Andere bronnen

Checklist vleermuisprotocol
Limpens et al., 2014, 2017
Baijens et al., 2005
Netwerk groene bureaus

Bijlagen

Bijlage 1: de verspreidingslijst van NDFF
Bijlage 2: de beschermde soortenlijst par 3.2 Wet natuurbescherming
Bijlage 3: de beschermde soortenlijst par 3.3 Wet natuurbescherming