



# Doornseweg 1 te Almkerk

- Quickscan flora en fauna in het kader van de Wet natuurbescherming –

<b>Opdrachtgever</b>	Teus' Advies
<b>Datum veldbezoek</b>	26 maart 2021
<b>Kenmerk rapport</b>	Q2021.052- Quickscan flora en fauna Doornseweg 1 te Almkerk
<b>Datum rapport</b>	5 april 2021
<b>Versie</b>	V1.0
<b>Auteur</b>	K.H. Eymael
<b>Controle</b>	ing. J.M. de Wever

## EcoTierra-ecologisch adviesbureau

Postadres: Abraham Teerlinkstraat 10, 7424 DM Deventer

Bezoekadres: Engelenburgstraat 57, 7391 MV Twello

[www.ecotierra.nl](http://www.ecotierra.nl)

[info@ecotierra.nl](mailto:info@ecotierra.nl)

0570-597418

## Draagvlak voor natuur is de basis voor natuurbescherming

Dit rapport is vervaardigd op verzoek van de opdrachtgever en is zijn eigendom. Niets uit dit rapport mag worden verveelvoudigd en/of openbaar gemaakt worden d.m.v. druk, fotokopie, digitale kopie of op welke andere wijze dan ook, zonder voorafgaande schriftelijke toestemming van de opdrachtgever hierboven aangegeven. EcoTierra- ecologisch adviesbureau is niet aansprakelijk voor gevolgschade, alsmede voor schade welke voortvloeit uit toepassingen van de resultaten van werkzaamheden of andere gegevens verkregen van EcoTierra- ecologisch adviesbureau; opdrachtgever vrijwaart EcoTierra- ecologisch adviesbureau voor aanspraken van derden in verband met deze toepassing.

## INHOUDSOPGAVE

### SAMENVATTING

<b>1 INLEIDING</b>	<b>5</b>
1.1 AANLEIDING	5
1.2 DOELSTELLING	5
1.3 VOLLEDIGHEID ONDERZOEK	5
1.4 GELDIGHEIDSDUUR RAPPORT	5
<b>2 ONDERZOEKSOPZET</b>	<b>6</b>
2.1 BRONNENONDERZOEK	6
2.2 VELDBEZOEK	6
<b>3 PLANGEBIED EN BEOOGDE INGREPEN</b>	<b>6</b>
3.1 PLANGEBIED	7
3.2 GEWENSTE TOEKOMSTIGE SITUATIE EN VOORGENOMEN INGREPEN	11
<b>4 BEVINDINGENONDERZOEK</b>	<b>12</b>
4.1 BEVINDINGEN BRONNENONDERZOEK	12
4.2 BEVINDINGEN VELDONDERZOEK	12
<b>5 EFFECTENBEOORDELING</b>	<b>15</b>
5.1 EFFECTEN BESCHERMDE GEBIEDEN/ HOUTOPSTANDEN	15
5.2 EFFECTEN SOORTEN	15
<b>6 CONCLUSIE EN VRIJBLIJVEND ADVIES</b>	<b>18</b>
6.1 CONCLUSIE	18
6.2 VRIJBLIJVEND ADVIES	18

### BIJLAGEN

1. Wettelijk kader
2. Lijst beschermde soorten
3. Jaarrond beschermde nesten
4. Bronnen

## SAMENVATTING

In opdracht van Teus' Advies heeft EcoTierra- ecologisch adviesbureau aan de Doornseweg 1 te Almkerk (gemeente Altena) een quickscan flora en fauna uitgevoerd in het kader van de Wet natuurbescherming (Wnb).

Het plangebied is gelegen buiten de bebouwde kern van Almkerk en betreft alle bedrijfsgebouwen op het perceel, inclusief de woning.

De initiatiefnemer is voornemens de bedrijfsgebouwen en de bedrijfswoning te amoveren ten behoeve van de realisatie van een loods en een nieuwe woning. In het kader van de voorgenomen ingrepen zullen geen bomen worden gekapt of oppervlaktewateren worden gedempt.

De ingrepen vinden plaats in het kader van ruimtelijke inrichting of ontwikkeling van gebieden.

Onderhavige quickscan is gebaseerd op een bronnenonderzoek en een veldbezoek. Het veldbezoek heeft op 26 maart 2021 plaatsgevonden.

### **Op basis van het uitgevoerde onderzoek kan worden geconcludeerd dat:**

- het plangebied buiten het Natuurnetwerk Brabant ligt en er in Brabant externe werking van toepassing is. Echter, door de onderlinge afstand en bufferende elementen wordt verdere toetsing aan het NNB niet noodzakelijk geacht;
- er geen significante aantasting wordt verwacht op soorten die voor de meest nabijgelegen Natura2000-gebieden zijn aangewezen (Wnb- Natura2000-soorten);
- er niet aan stikstof getoetst is (Wnb-Natura2000-stikstof). Mogelijk wordt een AERIUS-berekening noodzakelijk geacht;
- er een nader onderzoek naar vleermuizen en huismus plaats dient te vinden;
- er tijdens de nadere onderzoeken eveneens op de aanwezigheid en sporen van de steenmarter gelet dient te worden;
- de zorgplicht altijd van toepassing is.

## **1 INLEIDING**

In opdracht van Teus' Advies heeft EcoTierra- ecologisch adviesbureau aan de Doornseweg 1 te Almkerk (gemeente Altena) een quickscan flora en fauna uitgevoerd in het kader van de Wet natuurbescherming (Wnb).

### **1.1 Aanleiding**

De initiatiefnemer is voornemens de bedrijfsgebouwen en de bedrijfswoning te amoveren ten behoeve van de realisatie van een loods en een nieuwe woning.

In verband met de Wet natuurbescherming (Wnb) is het noodzakelijk om voorafgaande aan ruimtelijke ingrepen en inrichting te toetsen of de geplande activiteiten geen negatief effect hebben op beschermde plant- en/of diersoorten en leefgebieden.

### **1.2 Doelstelling**

Het doel van onderhavige quickscan is inzicht geven of de voorgenomen activiteiten een overtreding van de vigerende natuurwetgeving tot gevolg hebben.

Om dit inzicht te verkrijgen worden de volgende vragen beantwoord;

- zijn er binnen het plangebied beschermde dier- en plantsoorten aangetroffen en/of worden deze verwacht?
- wat is de juridische status van deze soorten?
- hebben de voorgenomen activiteiten een (significant) negatief effect op deze soorten?
- ligt het plangebied in of nabij beschermde natuurgebieden, zoals het NNB of Natura2000-gebieden?
- wat zijn de gevolgen en dienen er (mitigerende) maatregelen genomen te worden?
- dient er een nader onderzoek uitgevoerd te worden?
- dient er een ontheffing aangevraagd te worden?

### **1.3 Volledigheid onderzoek**

Een quickscan is een momentopname en kan slechts in beperkte mate uitsluitel geven over de aan- of afwezigheid van soorten. Het kan voorkomen dat soorten niet worden waargenomen tijdens het veldbezoek.

Aan de hand van expert-judgement en bekende ecologische principes zal een inschatting worden gemaakt over het wel of niet voor kunnen komen van beschermde plant- en diersoorten. Verder is de quickscan geen veldinventarisatie. Veldinventarisaties omvatten meerdere opnamerondes die volgens standaardmethoden worden uitgevoerd.

### **1.4 Geldigheidsduur rapport**

Afhankelijk van de aangetroffen soorten is de rapportage drie of vijf jaar geldig. Voor Habitatrichtlijnsoorten en vogels met een jaarrond beschermd nest dient maximaal drie jaar als geldigheidsduur te worden gehanteerd met als voorwaarde dat er weinig (fysieke) veranderingen hebben plaatsgevonden in het plangebied.

## **2 ONDERZOEKSOPZET**

In onderhavige quickscan is de locatie gescreend op de aanwezigheid van beschermde plant- en diersoorten. Er is gestart met een bronnenonderzoek en vervolgens is de locatie bezocht.

### **2.1 Bronnenonderzoek**

Alvorens het terrein is bezocht zijn diverse (digitale) verspreidingsatlassen, waaronder de Nationale Databank Flora en Fauna (NDFF), geraadpleegd. Hierdoor is indicatief een beeld verkregen of er streng en strikt beschermde soorten voorkomen in het kilometer-/uurhok waarin het plangebied is gelegen.

De NDFF is op 31 maart 2021 geraadpleegd. Hierbij is gezocht naar waarnemingen tot 10 jaar terug.

Diverse kaarten (waaronder NNB, Natura2000 en Natuurbeheerplan) van de provinciale site kaartbank.brabant.nl zijn geraadpleegd in maart 2021.

Op internet is gezocht naar openbare rapportages van ecologische onderzoeken die in de directe omgeving van onderhavig plangebied zijn uitgevoerd.

### **2.2 Veldbezoek**

Het plangebied is op 26 maart 2021 overdag bezocht. Ten tijde van het veldbezoek was het half bewolkt bij een temperatuur van rond de 12°C.

Het plangebied was ten tijde van het veldbezoek bijna geheel toegankelijk, met uitzondering van de woning. Daar werd gewerkt en kon door de Corona maatregelen niet betreden worden. De directe omgeving van het plangebied is tijdens het veldbezoek eveneens bekeken.

Tijdens het onderzoek is de initiatiefnemer geïnterviewd.

Tijdens het veldonderzoek is zoveel mogelijk concrete informatie verzameld met betrekking tot de aan- of afwezigheid van beschermde soorten (zicht- en geluidswaarnemingen, sporenonderzoek naar de aanwezigheid van pootafdrukken, graafsporen, nesten, holen, uitwerpselen, haren en dergelijke).

Het onderzoek is uitgevoerd door ecooloog K.H. Eymael met een relevante MBO4 opleiding (ecologie en wildlife management). Tevens worden door de ecologen van EcoTierra-ecologisch adviesbureau diverse relevante cursussen gevolgd, symposia en congressen bezocht en diverse vakbladen en nieuwsbrieven gelezen om de laatste ontwikkelingen te volgen. De onderzoeker is in het bezit van diverse certificaten, waaronder de cursus diersporen voor ecologen (Weylin Tracking).

### 3 PLANGEBIED EN BEOOGDE INGREPEN

In dit hoofdstuk zijn de onderzoekslocatie en de voorgenomen activiteiten beschreven. Op onderstaande afbeelding is het plangebied weergegeven waarbinnen de activiteiten daadwerkelijk plaatsvinden.

#### 3.1 Plangebied

Het plangebied is gelegen buiten de bebouwde kern van Almkerk en betreft alle bedrijfsgebouwen op het perceel, inclusief de woning (opstal 1). De bedrijfsgebouwen betreffen een werkloods (opstal 2), een tuinschuur (opstal 3) en een overkapping (opstal 4). De woning beschikt over een pannendak met dakbeschot. De werkloods heeft een golfplaten dak met isolatiepanelen direct tegen de golfplaten aan. Verder is er een spouw aanwezig. De tuinschuur beschikt over een pannendak met plafondpanelen. Het overige gedeelte van het perceel betreft verharding, een te handhaven overdekt zwembad, diverse grote bomen en een klein stukje gazon. Het terrein is afgesloten door middel van betonnen muren, schuttingen, hekwerk en groenstructuren.

De directe omgeving bestaat uit groenstructuren, oppervlaktewateren, opstallen en agrarische percelen. Ten zuiden van het plangebied loopt de N-weg 322 (Doornseweg).

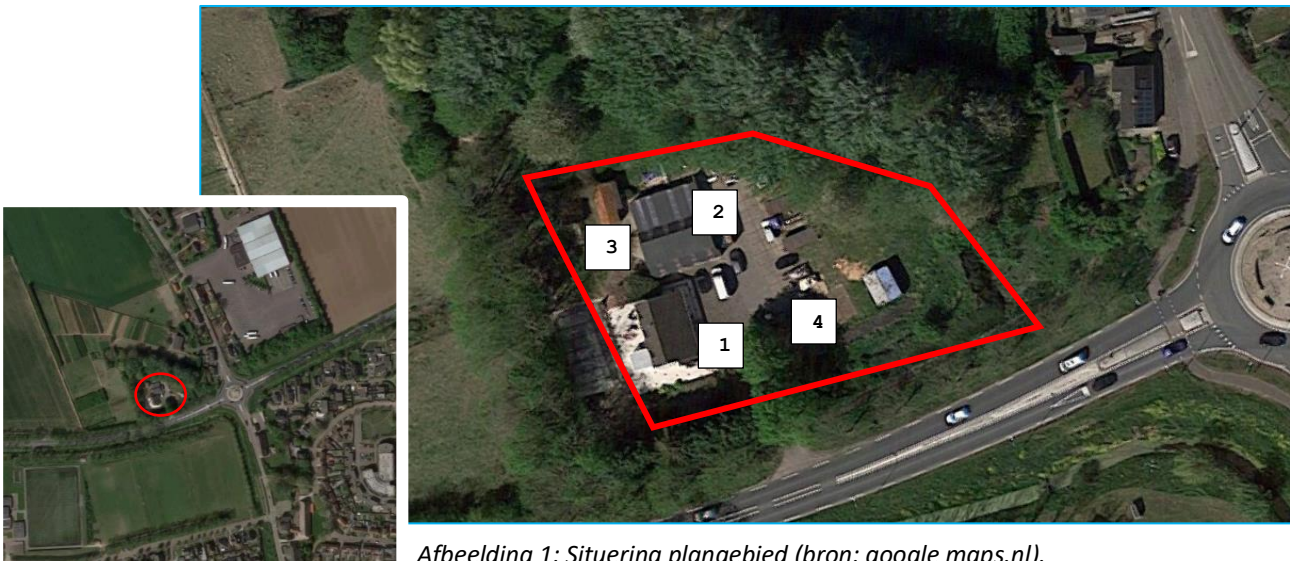

Afbeelding 1: Situering plangebied (bron: google maps.nl).



Foto's: Indrukken plangebied. De te amoveren woning (opstal1).





*Foto's: Indrukken plangebied. De te amoveren woning.*



*Foto's: Indrukken plangebied. De te amoveren werkloods (opstal 2).*

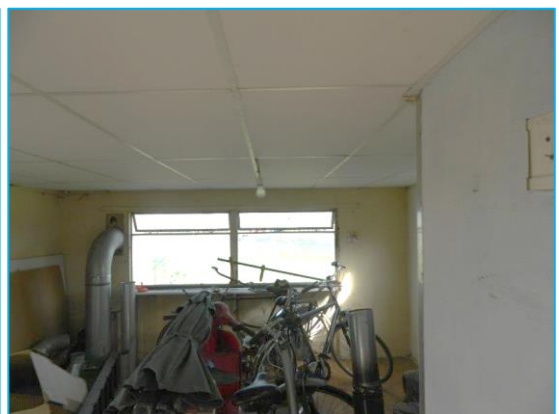

*Foto's: Indrukken plangebied. De te amoveren werkloods, binnen.*





*Foto's: Indrukken plangebied. De te amoveren tuinschuur (opstal 3).*

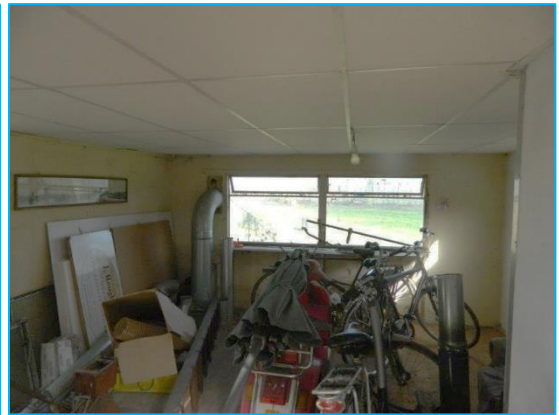

*Foto's: Indrukken plangebied. De te amoveren tuinschuur.*



*Foto's: Indrukken plangebied. De te amoveren overkapping (opstal 4).*





*Foto's: Indrukken plangebied. Locatie nieuw te realiseren loods.*



*Foto's: Overige indrukken perceel. Verharding en de te handhaven bomen.*

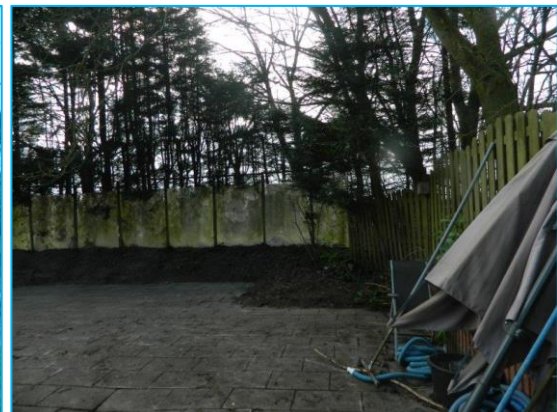

*Foto's: Overige indrukken perceel. Het te handhaven zwembad en omheining.*



Foto's: Indrukken directe omgeving. Weilanden.

### 3.2 Gewenste toekomstige situatie en voorgenomen ingrepen

De initiatiefnemer is voornemens alle bedrijfsgebouwen, inclusief de bedrijfswoning, te amoveren ten behoeve van de realisatie van een loods van circa 400 m<sup>2</sup> en een nieuwe woning. Het overdekte zwembad blijft gehandhaafd. In het kader van de voorgenomen ingrepen zullen geen bomen worden gekapt of oppervlaktewateren worden gedempt. De ingrepen vinden plaats in het kader van ruimtelijke inrichting of ontwikkeling van gebieden.

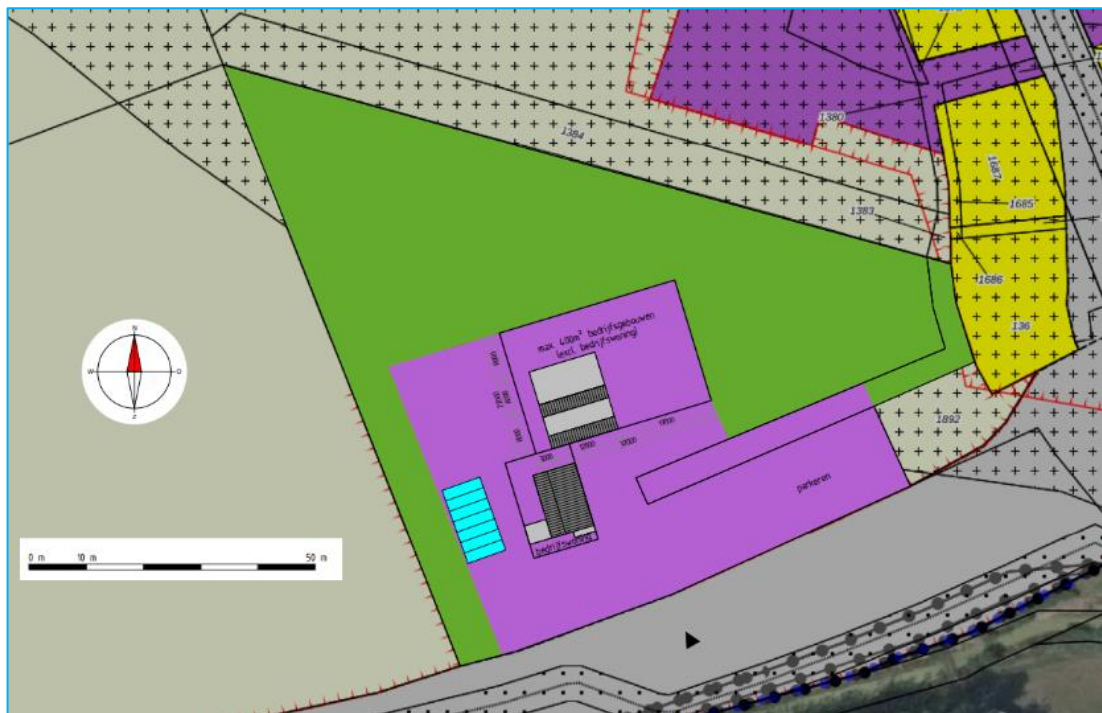

Afbeelding 2: Plattegrond gewenste situatie (bron: BTO bouwplanning en advies).



## 4 BEVINDINGENONDERZOEK

Hieronder worden de bevindingen van het bronnenonderzoek en vervolgens de bevindingen van het veldonderzoek besproken.

### 4.1 Bevindingen bronnenonderzoek

In de databases van de provincie is af te lezen dat het plangebied niet is gelegen in het Natuurnetwerk Brabant (NNB zuidelijk deel ligt op circa 350 meter afstand, NNB noordelijk deel op circa 400 meter) en geen Natuurbeheertypen heeft meegekregen in het vigerende Natuurbeheerplan.

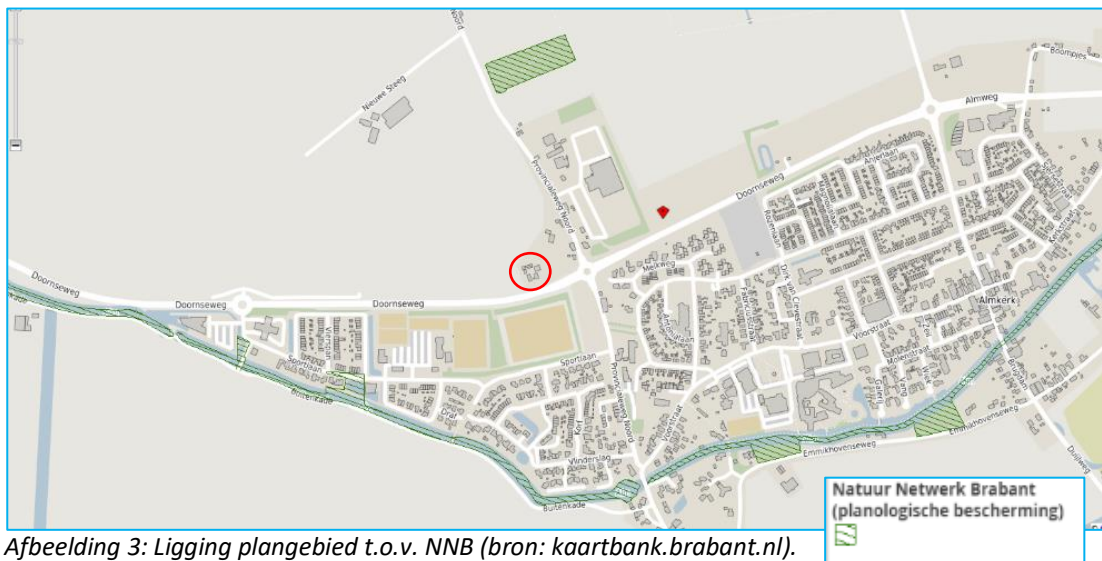

Afbeelding 3: Ligging plangebied t.o.v. NNB (bron: kaartbank.brabant.nl).

Het plangebied is niet gelegen binnen een straal van 2.000 meter van een Natura2000-gebied.

Volgens de geraadpleegde bronnen kunnen er in binnen het plangebied en in de omgeving, voor het plangebied mogelijk relevante soorten als bunzing (2020, bij naastgelegen rotonde), gewone en ruige dwergveermuis, laatvlieger, boomvalk, buizerd, sperwer, steenuil, ransuil, roek, gierzwaluw en huismus voorkomen.

Er zijn geen relevante rapportages gevonden van planlocaties in de directe omgeving van onderhavige planlocatie.

### 4.2 Bevindingen veldonderzoek

#### Geïnterviewden

De initiatiefnemer kon geen relevante informatie geven, behalve dat er geen bomen gekapt gaan worden.

#### Flora

Het plangebied bestaat voor het merendeel uit bebouwing en verharding. Het overig gedeelte betreft gazon/ tuin waarop enkel aangeplante soorten en soorten groeien die houden van voedselrijke en verstoorde gronden. Ten tijde van het veldbezoek waren veel groenstructuren al gerooid.

## **Vogels**

Tijdens het veldbezoek zijn binnen het plangebied en in de omgeving enkele vogelsoorten waargenomen zoals koolmees, pimpelmees, merel, huismus (auditief) en houtduif.

Voor de huismus zijn met name in de woning, maar mogelijk ook in andere opstallen, potentiële broedplekken aanwezig voor de huismus. Huismussen broeden bijvoorbeeld graag in pannendaken en onder golfplaten. De nabijgelegen groenstructuren kunnen door huismus gebruikt worden als functioneel leefgebied.

Door het ontbreken van geschikte openingen zijn de opstallen niet geschikt bevonden voor de gierwaluw. Er zijn eveneens geen nesten of sporen/ oude nesten aangetroffen van boeren- of huiswaluw.

De te amoveren opstallen zijn niet geschikt bevonden als nest/ of roestplek voor uilen zoals steen- en kerkuil. Het ontbreekt aan geschikte holtes, de opstallen zijn voor deze soorten te goed gesloten. Het ontbreekt dan ook aan sporen zoals fecalien, veren en braakballen. Ook in de bomen zijn geen nesten aangetroffen die door uilen gebruikt kunnen worden. Tevens zijn er geen sporen aangetroffen die kunnen duiden op winterbomen van ransuil.

In de bomen binnen en nabij het plangebied zijn geen nesten waargenomen die van roofvogels kunnen zijn. Het ontbreekt dan ook aan sporen die duiden op de aanwezigheid van roofvogels. Het plangebied betreft gezien het karakter van het plangebied en de directe omgeving geen belangrijk foerageergebied voor roofvogels en uilen.

In de bomen binnen en nabij zijn tevens geen nesten van roeken aanwezig. Binnen het plangebied zijn tevens geen nesten van weidevogels te verwachten. Wellicht wel in de weilanden rondom.

Mogelijk broeden vogelsoorten zonder jaarrond beschermd nest in de te amoveren opstallen en de groene elementen binnen en nabij het plangebied.

## **Grondgebonden zoogdieren**

Er zijn geen exemplaren of voortplantings- en/ of verblijfplaatsen van soorten aangetroffen die zijn beschermd bij de Habitatrictlijn of van soorten die niet zijn vrijgesteld door de provincie.

Binnen het plangebied zijn geen concrete aanwijzingen aangetroffen, zoals latrines of prooiresten, die duiden op een vaste verblijfplaats of het voorkomen van een steenmarter. Mogelijk dat steenmarter (zo nu en dan) wel gebruik maakt van de opstallen. Steenmarter is een behendige klimmer die makkelijk via kleine openingen een opstal kan betreden.

Verblijfplaatsen of essentieel leefgebied van kleine marterachtigen (wezel, bunzing en hermelijn) worden niet verwacht binnen het plangebied. Het plangebied is met name verhard en bebouwd. Het overige deel heeft weinig tot geen geschikte holtes, takkenhopen en dergelijke. Dergelijke soorten kunnen wel in de omgeving voorkomen.

In de bomen binnen en nabij het plangebied zijn geen exemplaren, sporen of nesten van eekhoorn aangetroffen. Tevens zijn er geen exemplaren van eekhoorn gezien gedurende het veldbezoek.

Algemeen voorkomende soorten zoals konijn, egel en huis- en veldmuis kunnen worden verwacht binnen en nabij het plangebied.

## **Vleermuizen**

De woning is door de aanwezigheid van onder andere overhellende gevelpannen geschikt bevonden voor vleermuizen. Mogelijk zijn er ook nog gemiste openingen aanwezig waarvan vleermuizen gebruik kunnen maken om het dak/ een eventueel aanwezige spouw te betreden. Vleermuizen hebben maar hele kleine openingen nodig om een gebouw te betreden.



Ook bij de tuinschuur zijn verblijfplaatsen van vleermuizen niet met zekerheid uit te sluiten. Zo kunnen vleermuizen (bijvoorbeeld gewone grootoorvleermuizen) de ruimte tussen de dakpannen en de plafondplaten gebruiken om te verblijven.

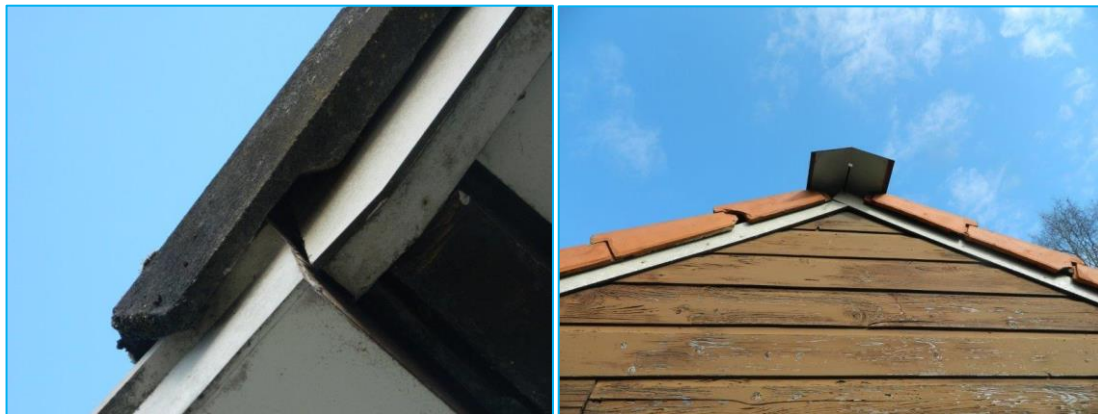

Foto's: Mogelijk geschikte openingen/verblijfplaatsen voor/ van vleermuizen.

De opstallen zijn in potentie geschikt als zomer-, paar- en kraamverblijf en mogelijk als winterverblijf (milde winter) voor enkele exemplaren. Het betreft geen massawinterverblijf, daarvoor hebben de opstallen niet voldoende massa aan steen en onvoldoende hoogte. Er zijn onder andere soorten als gewone en ruige dwergvleermuis, gewone grootoorvleermuis en laatvlieger te verwachten binnen en nabij het plangebied.

In de aanwezige bomen zijn geen geschikte holtes (naar boven ingerot), scheuren of loszittend schors waargenomen die geschikt kunnen zijn als verblijfplaats van boombewonende vleermuizen.

De verwachting is dat er gefoerageerd wordt door vleermuizen binnen en nabij het plangebied. Essentiële vliegroutes zijn binnen het daadwerkelijke plangebied uitgesloten.

#### **Amfibieën, reptielen en vissen**

Er is geen oppervlaktewater aanwezig binnen het plangebied. De aanwezigheid van vissen en voortplantingswater van amfibieën kan derhalve worden uitgesloten.

Mogelijk dat algemeen voorkomende soorten weggekropen zitten onder de groene elementen rondom het plangebied.

Het plangebied is niet geschikt bevonden voor reptielen door het ontbreken van geschikt leefgebied (zoals water, broeihopen en geschikt landhabitat).

#### **Ongewervelden/ overige soorten**

Het ontbreken van specifieke habitats zoals heide en (laag)veen, grote rivieren en oude, rottende eiken maakt dat de veelal veeleisende Habitatrichtlijnsoorten en exemplaren van de nationaal beschermde soorten van ongewervelden en overige soorten niet te verwachten zijn. Die soorten hebben vaak specifieke ecologische eisen die in dergelijke plangebieden beperkt aanwezig zijn.

## 5 EFFECTENBEOORDELING

Hieronder zijn de effecten van de voorgenomen ingrepen op eventueel aanwezige beschermde gebieden en de aanwezige flora en fauna getoetst aan de Wet natuurbescherming.

### 5.1 Effecten beschermde gebieden/ houtopstanden

Het plangebied ligt buiten de begrenzing van het Natuurnetwerk Brabant. In de provincie Noord-Brabant is de externe werking van het NNB van toepassing. Het plangebied maakt geen deel uit van het NNB, waardoor ruimtebeslag op voorhand is uitgesloten. Gelet op de afstand (circa 350/ 400 meter) tot het NNB en de barrièrewerking van tussengelegen bebouwing, infrastructuur, sportvelden, weilanden en groenstructuren, zijn effecten vanuit de externe werking niet aan de orde. Derhalve wordt een nadere procedure in de vorm van een 'nee, tenzij-toets' niet noodzakelijk geacht.

Het plangebied is gelegen op circa 2.000 meter afstand van het dichtstbijzijnde Natura2000-gebied. Het is de verwachting dat er geen rechtstreekse aantasting (veroorzaakt door bijvoorbeeld licht, trillingen, geluid of menselijke aanwezigheid) of indirecte aantasting (door bijvoorbeeld verdroging) zal plaatsvinden op soorten die voor omliggende Natura2000-gebieden zijn aangewezen.

Thema's als vermesting/ verzuring (stikstof) vallen niet onder de reikwijdte van onderhavige quickscan flora en fauna. Mogelijk dient er in het kader van de Wnb-Natura2000 een AERIUS-berekening wordt gevraagd.

Er worden in het kader van de voorgenomen ingrepen geen bomen gekapt. Het onderdeel 'houtopstanden' van de Wet natuurbescherming is derhalve niet van toepassing.

### 5.2 Effecten soorten

Er wordt in het kader van de vigerende wetgeving nagegaan of beschermde vaste rust- en verblijfplaatsen door het project opzettelijk worden aangetast (vernield, beschadigd of ongeschikt gemaakt) of dat dieren opzettelijk worden verontrust, verjaagd of gedood. Verder is er gekeken of er invloeden zijn die leiden tot een verminderde geschiktheid als foerageergebied waarbij het een zodanig belang betreft dat bij het wegvallen van deze functie ook vaste rust en verblijfplaatsen niet langer kunnen functioneren.

#### Flora

Tijdens het veldbezoek zijn er binnen het plangebied geen beschermde wilde vaatplanten aangetroffen. Er zijn derhalve geen negatieve effecten te verwachten aangaande deze soortgroep.

#### Vogels

Het veldbezoek heeft uitgewezen dat jaarrond beschermde nesten van huismus niet zijn uit te sluiten binnen het plangebied. Door de sloop van de opstallen gaan mogelijk dergelijke nesten verloren. Dit is niet toegestaan bij de Wet natuurbescherming. Ander significant functioneel leefgebied, zoals schuilplekken, zandbaden en dergelijke, gaat door de geplande ingrepen niet verloren.

Om vast te stellen of en eventueel hoeveel nesten er aanwezig zijn en waar deze nesten zich bevinden dient er een nader onderzoek naar huismus plaats te vinden. Dit nadere onderzoek dient plaats te vinden conform het Kennisdocument Huismus (BIJ12, versie 1,0, juli 2017, 2x overdag in de periode 1 april tot 15 mei).

Mogelijk dienen er naar aanleiding van het nadere onderzoek een ontheffing aangevraagd te worden en mitigerende maatregelen genomen te worden.

Binnen het plangebied zijn enkele vogels waargenomen die een zogenaamd categorie 5 nest (nesten die als jaarrond beschermde verblijfplaats kunnen worden gekwalificeerd indien geen c.q. onvoldoende alternatieve locaties aanwezig zijn) hebben, zoals koolmees en pimpelmees. Mochten deze soorten broeden in de opstallen dan hebben deze soorten bij het wegvallen van deze elementen voldoende broedplekken in de omgeving. Tevens zal in de toekomstige situatie voor genoemde soorten mogelijk nieuw broedbiotoop ontstaan. Er is derhalve geen sprake van een jaarronde bescherming.

Mogelijk wordt er binnen het plangebied gebroed door vogels zonder jaarrond beschermd nesten. De sloop- en bouwwerkzaamheden mogen geen bezette nesten vernietigen of verstoren. Derhalve dienen deze werkzaamheden te starten voor de aanvang van het broedseizoen, of geheel buiten deze periode plaats te vinden (broedseizoen loopt globaal van begin maart tot en met juli/ augustus, afhankelijk van soort en weersomstandigheden) of er dient voor de werkzaamheden vastgesteld te zijn dat er geen broedgevallen aanwezig zijn binnen de invloedssfeer van de werkzaamheden.

### **Grondgebonden zoogdieren**

Er zijn geen exemplaren, of sporen en verblijfplaatsen ervan, waargenomen die zijn beschermd bij de Habitatrichtlijn of niet zijn vrijgesteld door de provincie (zie bijlage 1 voor vrijgestelde soorten).

Echter kon de aanwezigheid van een vaste verblijfplaats van de steenmarter niet volledig worden uitgesloten tijdens het veldbezoek. Tijdens de nadere onderzoeken (huismus en vleermuis) dient tevens gelet te worden op sporen en exemplaren van de steenmarter.

Mogelijk komen er algemeen voorkomende soorten voor. Algemeen voorkomende soorten zijn door de provincie vrijgesteld van de verbodsbepalingen als het een ruimtelijke ingreep of inrichting betreft. Wel geldt de zorgplicht voor dergelijke soorten.

Er zijn vooralsnog geen negatieve effecten te verwachten aangaande grondgebonden zoogdieren.

### **Vleermuizen**

De sloop van de genoemde opstallen kan tot gevolg hebben dat jaarrond beschermde verblijfplaatsen van vleermuizen worden vernietigd. Dit is niet toegestaan bij de Wet natuurbescherming.

In dit kader zal er een nader onderzoek naar vleermuizen moeten plaatsvinden. Dit nadere onderzoek dient vast te stellen of er (zo ja, welke soorten en welke functie) gebruik gemaakt wordt van de opstallen en dient plaats te vinden op basis van het protocol voor vleermuisinventarisaties 2021 (GaN). Er dient in de periode 15 mei- 15 juli (kraam-/ zomerverblijf) en 15 augustus- 1 oktober (paarverblijf) onderzoek plaats te vinden.

Bij de onderzoeksoepzet dient gelet te worden op de diverse functies die de opstallen kunnen hebben, op de verschillende soorten vleermuizen die gebruik van de opstallen kunnen maken en op de zogenaamde 75% regel uit het vleermuizenprotocol.

Mogelijk dienen er naar aanleiding van het nadere onderzoek een ontheffing aangevraagd te worden en mitigerende maatregelen genomen te worden.

Er zal door vleermuizen gevoerageerd worden nabij het plangebied. Foerageergebied is alleen beschermd wanneer dit gebied noodzakelijk is om de functionaliteit van een vaste verblijfplaats te behouden. In onderhavige situatie zal dit niet aan de orde zijn.

Er gaan geen vliegroutes verloren het kader van onderhavig project.

### **Amfibieën, reptielen en vissen**

Binnen het plangebied zijn geen exemplaren waargenomen of vaste verblijf- of voortplantingsplaatsen vastgesteld van soorten die zijn beschermd bij de Habitatrichtlijn of nationaal beschermde soorten die niet zijn vrijgesteld door de provincie.

Algemeen voorkomende amfibieën kunnen voorkomen. Dergelijke soorten zijn door de provincie vrijgesteld van de verbodsbepalingen als het een ruimtelijke ingreep of inrichting betreft. Wel geldt de zorgplicht voor dergelijke soorten.

Er zijn geen negatieve effecten te verwachten aangaande deze soortgroepen, mits de zorgplicht wordt nageleefd.

### **Ongewervelden/ overige soorten**

Binnen het plangebied zijn geen vaste verblijf- of voortplantingsplaatsen van soorten die zijn beschermd bij de Habitatrichtlijn of voorkomen op de 'nationale lijst'.

Er zijn geen negatieve effecten te verwachten aangaande overige soorten.

### **De zorgplicht (art 1.11 Wnb)**

**De zorgplicht houdt in dat eenieder voldoende zorg in acht moet nemen voor de in het wild levende dieren en planten, alsmede voor hun directe leefomgeving**

Voor alle soorten geldt een zorgplicht. Deze zorgplicht houdt in dat de initiatiefnemer passende maatregelen neemt om schade aan deze soorten te voorkomen of zoveel mogelijk te beperken. Hierbij gaat het bijvoorbeeld om het niet verontrusten of verstoren in de kwetsbare perioden zoals de winterslaap, de voortplantingstijd en de periode van afhankelijkheid van de jongen. De kwetsbare perioden zijn niet voor alle verschillende soortgroepen gelijk. Als "veilige" periode voor alle groepen geldt in het algemeen de periode van half oktober tot eind november, de periode waarin de voortplantingstijd achter de rug is en dieren als de egel en amfibieën nog niet in winterslaap zijn. Bovendien zijn de houtduiven uit het laatste legsel dan waarschijnlijk ook al uitgevlogen.

Indien vooraf bekend is dat werkzaamheden moeten worden uitgevoerd binnen de kwetsbare perioden van de betreffende soorten, is het zaak ervoor te zorgen dat het gebied tegen die tijd ongeschikt is als leefgebied voor die soorten.

## 6 CONCLUSIE EN VRIJBLIJVEND ADVIES

### 6.1 Conclusie

Onderdeel	Overtreding Wnb/ overige wetgeving	Nader onderzoek naar/ vervolg actie	Periode	Mitigatie
Natuurnetwerk Brabant (NNB)	Nee	Nee	N.v.t.	N.v.t.
Natuurbeheertypen	Nee	Nee	N.v.t.	N.v.t.
<b>Natura2000</b>				
Soorten	Nee	Nee	N.v.t.	N.v.t.
Stikstof	Niet aan getoetst	Mogelijk een AERIUS berekening uitvoeren	N.v.t.	N.v.t.
Houtopstanden	Nee	Nee	N.v.t.	N.v.t.
Flora	Nee	Nee	N.v.t.	N.v.t.
<b>Vogels</b>				
Jaarrond beschermd nest Huisemus	Mogelijk	Nader onderzoek conform Kennisdocument	1 april - 15 mei	Mogelijk (tijdelijke) alternatieve nestlocaties aanbieden
Functioneel leefgebied	Nee	Nee	N.v.t.	N.v.t.
Niet jaarrond beschermd nest	Nee	Zorgplicht	Broedseizoen loopt globaal van maart tot augustus	Ingrepen buiten broedseizoen uitvoeren of starten, anders check broedgevallen.
<b>Grondgebonden zoogdieren Habitatrichtlijn en Nationaal</b>				
Steenmarter Verblijfplaatsen	Mogelijk	Letten op aanwezigheid en sporen	Tijdens overige nadere onderzoeken	Mogelijk aanbieden alternatieve verblijfplaats
Overige soorten	Nee	Nee	N.v.t.	N.v.t.
<b>Vleermuizen</b>				
Vaste verblijfplaatsen Opstallen	Mogelijk	Nader onderzoek Conform vigerend vleermuizenprotocol	15 mei- 15 juli en 15 augustus - 1 oktober	Mogelijk (tijdelijke) alternatieve verblijfplaatsen aanbieden
Vaste verblijfplaatsen Bomen	Nee	Nee	N.v.t.	N.v.t.
Essentieel foerageergebied	Nee	Nee	N.v.t.	N.v.t.
Essentiële vliegroute	Nee	Nee	N.v.t.	N.v.t.
<b>Amfibieën/ reptielen/vissen</b>	Nee	Nee	N.v.t.	N.v.t.
<b>Ongewervelden/ overige soorten</b>	Nee	Nee	N.v.t.	N.v.t.
<b>Vrijgestelde soorten en alle overige dieren en planten</b>	Nee	Zorgplicht	Altijd	- Zoveel mogelijk werken buiten kwetsbare periodes als kraam- en winterperiode. - Waar mogelijk exemplaren verplaatsen.



## 6.2 Vrijblijvend advies

Bij de nieuwbouw kan rekening worden gehouden met soorten door nestkasten voor huismussen en vleermuizen in te bouwen of aan te brengen. Over dit zogenaamde natuur-inclusief bouwen is tegenwoordig veel te vinden op internet.

Een goede site om informatie en inspiratie op te doen is [www.bouwnatuurinclusief.nl](http://www.bouwnatuurinclusief.nl).

Het is raadzaam om wel een ecooloog/ ter zake kundige bij aanschaf en plaatsing te betrekken.



Voorbeelden voorzieningen vleermuizen en huismus (bron: Faunaprojecten.nl en VivaraPro).

## Woonwensen vogels en vleermuizen



	Gierzwaluw	Huismus	Huiszwaluw	Vleermuis
<b>Aantal</b> 	Plaats stenen in groepjes bij elkaar. Afstand tussen de invliegopeningen is minimaal 1 meter	Plaats stenen in groepjes bij elkaar. Afstand tussen de invliegopeningen is minimaal 50 centimeter.	Hang meerdere kunstnesten onder een overstekende dakrand. Witte daklijsten zijn favoriet.	Vleermuizen gebruiken een netwerk van verblijfplaatsen. Zorg voor meerdere inbouwstenen en / of open staatvoegen op verschillende plekken.
<b>Hoogte</b> 	Minimaal 4 meter hoog. Kies een locatie met 6 meter vrije ruimte voor de nesten.	Tussen de 2,5 en 12 meter is ideaal. Bijvoorbeeld vlak onder een dakgoot.	Minimaal 4 meter hoog. Zorg voor een vrije aanvliegroute.	Zo hoog mogelijk aan de gevel, dicht bij de dakrand. Minimaal 3 meter hoogte en 3 meter vrije ruimte voor de uitvliegopening.
<b>Oriëntatie</b> 	Noord- of oostgevel. Of in schaduw van een goot of ander bouwelement. Dit voorkomt te hoog oplopende temperaturen in de kast.	Noord- of oostgevel. Of in schaduw van een goot of ander bouwelement. Dit voorkomt te hoog oplopende temperaturen in de kast.	Niet op het noordwesten.	Op iedere gevel! Optimaal is het plaatsen van 2 of meer kasten op verschillende gevels. Vleermuizen kunnen dan zelf een plek kiezen. Dit doen ze op basis van temperatuur en seizoen.
<b>Omgeving</b> 	De omgeving rondom de nestplaats is voor de gierzwaluw minder relevant, de vogel vangt zijn voedsel in de lucht. Wel moeten er voldoende insecten zijn.	Liefst in de buurt van (toekomstige) beschutting en begroeiing	Waterpartijen en insectenrijk grasland binnen 500 meter zijn ideaal	Vermijd locaties beschreven door lantaarnpalen, gevelverlichting of andere lichtbronnen
<b>Afstand tot ramen</b> 	1 meter. Houd meer afstand aan in de buurt van naar buiten openslaande ramen.	1 meter	Niet direct boven een raam. Voorkom overlast van uitwerpselen voorkomen door 50 cm onder de nesten een plankje te bevestigen.	1 meter. Niet direct boven een raam.
<b>Bonus</b> 	Gierzwaluwen houden van hoogte en van plekken waar ze omheen kunnen vliegen. Torens, hoge elementen of locaties op de hoek van een gebouw zijn ideaal.	Huismussen hebben voedsel, water en zand binnen 50 meter nodig. Kies dus voor een locatie aan bijvoorbeeld de tuinzijde van een gebouw, of vlakbij openbaar groen.	Huiszwaluwen zoeken een nest in de buurt van hun geboorteplek. Is er vlakbij een huiszwaluwkolonie aanwezig? Plaats dan zeker kunstnesten!	Vleermuizen houden van een groene, insectenrijke omgeving met veel bomen en hoge struiken. Een nabijgelegen vijver is een pré voor het grootbrengen van jongen.

## **BIJLAGE 1**

### **WETTELIJK KADER**

## Wet natuurbescherming (Wnb)

De Flora- en faunawet is op 1 januari 2017 overgaan in de Wet natuurbescherming (Wnb). Deze wet dient ter vervanging van de Natuurbeschermingswet 1998, de Flora- en faunawet en de Boswet en heeft als doel te komen tot één integrale en vereenvoudigde regeling van de natuurbescherming. Hierbij is de Europese regelgeving als uitgangspunt genomen. In de wet is nog steeds een deling van bescherming van soorten en gebieden (Natura2000).

### Soortenbescherming

De Wet natuurbescherming kent een apart beschermingsregime voor soorten van de Vogelrichtlijn, een apart beschermingsregime voor soorten van de Habitatrichtlijn, het Verdrag van Bern en het Verdrag van Bonn en een apart beschermingsregime voor andere soorten, die vanuit nationaal oogpunt beschermd worden.

Alle vogels, in totaal ruim 700 soorten, zijn beschermd (Vogelrichtlijn). Sommige soorten genieten een extra bescherming onder het verdrag van Bern of is het nest ervan jaarrond beschermd. Daarnaast worden ongeveer 230 overige Europese en nationale soorten beschermd.

### - Verbodsbepalingen

Elk van deze beschermingsregimes kent zijn eigen verbodsbepalingen en vereisten voor vrijstelling of ontheffing van de verboden.

Beschermingsregime soorten Vogelrichtlijn § 3.1 Wn	Beschermingsregime soorten Habitatrichtlijn § 3.2 Wn	Beschermingsregime andere soorten § 3.3 Wn
Art 3.1 lid 1 Het is verboden in het wild levende vogels opzettelijk te doden of te vangen.	Art 3.5 lid 1 Het is verboden soorten in hun natuurlijke verspreidingsgebied opzettelijk te doden of te vangen	Art 3.10 lid 1a Het is verboden soorten opzettelijk te doden of te vangen
Art 3.1 lid 2 Het is verboden opzettelijk nesten, rustplaatsen en eieren van vogels te vernielen of te beschadigen, of nesten van vogels weg te nemen	Art 3.5 lid 4 Het is verboden de voortplantingsplaatsen of rustplaatsen van dieren te beschadigen of te vernielen	Art 3.10 lid 1b Het is verboden de vaste voortplantingsplaatsen of rustplaatsen van dieren opzettelijk te beschadigen of te vernielen
Art 3.1 lid 3 Het is verboden eieren te rapen en deze onder zich te hebben	Art 3.5 lid 3 Het is verboden eieren van dieren in de natuur opzettelijk te vernielen of te rapen	Niet van toepassing
Art 3.1 lid 4 en lid 5 Het is verboden vogels opzettelijk te storen, tenzij de storing niet van wezenlijke invloed is op de staat van instandhouding van de desbetreffende vogelsoort	Art 3.5 lid 2 Het is verboden dieren opzettelijk te verstoren	Niet van toepassing
Niet van toepassing	Art 3.5 lid 5 Het is verboden plantensoorten in hun natuurlijke verspreidingsgebied opzettelijk te plukken en te verzamelen, af te snijden, te ontwortelen of te vernielen	Art 3.10 lid 1c Het is verboden plantensoorten in hun natuurlijke verspreidingsgebied opzettelijk te plukken en te verzamelen, af te snijden, te ontwortelen of te vernielen

Bron: Brochure Soortenbescherming bij ruimtelijke ingrepen, ministerie EZ, versie 1.3 december 2016).

De verbodsbepalingen voor vogels en Habitatrichtlijnsoorten in de Wet natuurbescherming sluiten vrijwel één op één aan bij de bepalingen uit de Vogelrichtlijn en de Habitatrichtlijn. De verbodsbepalingen zijn gericht op de bescherming van individuen van soorten.

Verstoring van vogels is niet verboden indien de verstoring niet van wezenlijke invloed is op de staat van instandhouding van de desbetreffende vogelsoort (artikel 3.1 lid 4 en lid 5). Het is aan de initiatiefnemer om zich ervan te vergewissen – en waar nodig aan te kunnen tonen – dat de op zich versturende activiteit geen bedreiging vormt voor de vogelsoort en aldus niet leidt tot verslechtering van de staat van instandhouding van de betreffende soort. Het verbod om dieren opzettelijk te doden of te vangen en het verbod om vaste voortplantingsplaatsen of rustplaatsen opzettelijk te beschadigen of vernielen, is niet van toepassing op de bosmuis, huisspitsmuis of veldmuis, voor zover deze dieren zich in of op gebouwen of daarbij behorende erven of roerende zaken bevinden (artikel 3.10 lid 3).

### Opzettelijkheid

In de Wet natuurbescherming is bij meer verbodsbepalingen dan onder de Flora- en faunawet het opzetvereiste toegevoegd, in lijn met de artikelen van de Habitatrichtlijn en Vogelrichtlijn. In de Flora- en faunawet was alleen sprake van het opzetvereiste bij verontrusting (art 10). Hierdoor was de Flora- en faunawet strenger dan de verbodsbepalingen van de Habitatrichtlijn. Niet-opzettelijke handelingen waarbij de verbodsbepalingen overtreden worden, zijn nu niet langer verboden. Daarbij is van belang dat het Europees Hof van Justitie in zijn jurisprudentie heeft bepaald dat onder opzet ook voorwaardelijke opzet moet worden begrepen<sup>6)</sup>: *“Daarvan is sprake als iemand een handeling verricht en daarbij bewust de aanmerkelijke kans aanvaardt dat zijn gedragingen schadelijke gevolgen hebben voor een dier of plant...”*.

### - **Ontheffing of vrijstelling**

Om af te mogen wijken van de verbodsbepalingen via een ontheffing of vrijstelling moet aan drie criteria zijn voldaan:

- Ten eerste mag alleen van de verbodsbepaling afgeweken worden als er geen andere bevredigende oplossing voor de handeling mogelijk is.
- Ten tweede moet tegenover de afwijking van het verbod een in de wet genoemd belang staan. De wet geeft voor de verschillende beschermingsregimes aan wat die belangen zijn.
- Ten slotte mag de ingreep geen afbreuk doen aan de staat van instandhouding van de soort.

De drie criteria op grond waarvan van de verbodsbepalingen afgeweken kan worden, zijn eveneens uit deze twee richtlijnen overgenomen. Dat betekent dat de verbodsbepalingen niet overtreden mogen worden, tenzij men een ontheffing kan krijgen (het zogenoemde ‘nee, tenzij-principe’).

Als aan deze drie vereisten voldaan is, kan een ontheffing worden verleend. Voor een aantal handelingen zijn bovendien vrijstellingenmogelijk, bijvoorbeeld in de vorm van een provinciale verordening of een gedragscode.

Vrijstellingen kunnen in principe gelden voor alle drie de beschermingsregimes. Vrijstellingen van verbodsbepalingen zoals die gelden voor Vogelrichtlijn- of Habitatrichtlijnsoorten, kunnen alleen verleend worden voor in de Europese Vogelrichtlijn of Europese Habitatrichtlijn genoemde belangen. Om soorten vrij te stellen, zal altijd voldaan moeten zijn aan de vereisten van de wet, met name de afweging dat de vrijstelling geen afbreuk mag doen aan het streven de populatie van de betrokken soort in hun natuurlijk verspreidingsgebied in een gunstige staat van instandhouding te laten voortbestaan (voor Habitatrichtlijnsoorten en andere soorten) dan wel dat de vrijstelling niet leidt tot verslechtering van de staat van instandhouding van vogelsoorten.

#### Belangen voor ontheffingsverlening of vrijstelling onder de Wet natuurbescherming

##### **Voor vogels beschermd onder de Vogelrichtlijn kan ontheffing of vrijstelling worden verleend op grond van de volgende belangen:**

- in het belang van de volksgezondheid of de openbare veiligheid;
- in het belang van de veiligheid van het luchtverkeer;
- ter voorkoming van belangrijke schade aan gewassen, vee, bossen, visserij of wateren;
- ter bescherming van flora of fauna;
- voor onderzoek of onderwijs, het uitzetten of herinvoeren van soorten, of voor de daarmee samenhangende teelt,
- om het vangen, het onder zich hebben of elke andere wijze van verstandig gebruik van bepaalde vogels in kleine hoeveelheden selectief en onder strikt gecontroleerde omstandigheden toe te staan.

##### **Voor soorten beschermd onder de Habitatrichtlijn, het Verdrag van Bern of het Verdrag van Bonn kan ontheffing of vrijstelling worden verleend op grond van de volgende belangen:**

- in het belang van de bescherming van de wilde flora of fauna, of in het belang van de instandhouding van de natuurlijke habitats;
- ter voorkoming van ernstige schade aan met name de gewassen, veehouderijen, bossen, visgronden, wateren of andere vormen van eigendom;
- in het belang van de volksgezondheid, de openbare veiligheid of andere dwingende redenen van groot openbaar belang, met inbegrip van redenen van sociale of economische aard en met inbegrip van voor het milieu wezenlijke gunstige effecten;
- voor onderzoek en onderwijs, repopulatie of herintroductie van deze soorten, of voor de daartoe benodigde kweek, met inbegrip van de kunstmatige vermeerdering van planten, of
- om het onder strikt gecontroleerde omstandigheden mogelijk te maken op selectieve wijze en binnen bepaalde grenzen een beperkt, bij de ontheffing of vrijstelling vastgesteld aantal van bepaalde dieren van de aangewezen soort te vangen of onder zich te hebben, onderscheidenlijk een beperkt bij de ontheffing of vrijstelling vastgesteld aantal van bepaalde planten van de aangewezen soort te plukken of onder zich te hebben.



**Voor andere, 'nationaal' beschermde soorten kan ontheffing of vrijstelling worden verleend op grond van de volgende belangen:**

- de belangen die gelden voor soorten van de Habitatrichtlijn zoals hierboven genoemd;
- in het kader van de ruimtelijke inrichting of ontwikkeling van gebieden, daaronder begrepen het daaropvolgende gebruik van het ingerichte of ontwikkelde gebied;
- ter voorkoming van schade of overlast, met inbegrip van schade aan sportvelden, schietterreinen, industrieterreinen, kazernes, of begraafplaatsen;
- ter beperking van de omvang van de populatie van dieren, in verband met door deze dieren ter plaatse en in het omringende gebied veelvuldig veroorzaakte schade of in verband met de maximale draagkracht van het gebied waarin de dieren zich bevinden;
- ter voorkoming of bestrijding van onnodig lijden van zieke of gebrekkige dieren;
- in het kader van bestendig beheer of onderhoud in de landbouw of bosbouw;
- in het kader van bestendig beheer of onderhoud aan vaarwegen, watergangen, waterkeringen, waterstaatswerken, oevers, vliegvelden, wegen, spoorwegen of bermen, of in het kader van natuurbeheer;
- in het kader van bestendig beheer of onderhoud van de landschappelijke kwaliteiten van een bepaald gebied,
- in het algemeen belang van de betreffende soort.

Provinciale staten kunnen vrijstelling van de verbodsbepalingen verlenen. Dit moet worden geregeld in een provinciale verordening. In de verordening of regeling staat aangegeven voor welke verbodsbepalingen, voor welke handelingen en voor welke soorten de vrijstelling geldt. Onder meer op basis van regionale verschillen in de staat van instandhouding van soorten kunnen de vrijgestelde soorten per provincie verschillen.

## Overzicht algemene vrijstellingen soorten per provincie

Op basis van door PS vastgestelde provinciale verordeningen d.d. 28 januari 2021

Nederlandse Naam	Wetenschappelijke Naam	Drenthe	Flevoland	Friesland	Gelderland	Groningen	Limburg	Noord-Brabant	Noord-Holland	Overijssel	Utrecht	Zeeland	Zuid-Holland	Ministerie EZ (AMvB RN art)
<b>Zoogdieren</b>														
Aardmuis	<i>Microtus agrestis</i>	x	x	x	x	x	x	x	x	x	x	x	x	x
Bosmuis*	<i>Apodemus sylvaticus</i>	x	x	x	x	x	x	x	x	x	x	x	x	x
Bunzing	<i>Mustela putorius</i>	x		x		x	x						x	x
Dwergmuis	<i>Micromys minutus</i>	x	x	x	x	x	x	x	x	x	x	x	x	x
Dwergspitsmuis	<i>Sorex minutus</i>	x	x	x	x	x	x	x	x	x	x	x	x	x
Egel	<i>Erinaceus europaeus</i>	x	x	x	x	x	x	x			x	x	x	x
Eekhoorn	<i>Sciurus vulgaris</i>						x1							
Gewone bosspitsmuis	<i>Sorex araneus</i>	x	x	x	x	x	x	x	x	x	x	x	x	x
Haas	<i>Lepus europeus</i>	x	x	x	x	x	x	x	x	x			x	x
Hermelijn	<i>Mustela erminea</i>	x		x		x	x				x		x	x
Huisspitsmuis*	<i>Crocidura russula</i>	x	x	x	x	x	x	x	x	x	x	x	x	x
Konijn	<i>Oryctolagus cuniculus</i>	x	x	x	x	x	x	x	x	x			x	x
Molmuis	<i>Arvicola scherman</i>						x							
Ondergrondse woelmuis	<i>Pitymys subterraneus</i>	x	x	x	x	x	x	x			x	x		x
Ree	<i>Capreolus capreolus</i>	x	x	x	x	x	x	x	x	x	x	x	x	x
Rosse woelmuis	<i>Clethrionomys glareolus</i>	x	x	x	x	x	x	x	x	x	x	x	x	x
Steenmarter	<i>Martes foina</i>			x			x2							
Tweekleurige bosspitsmuis	<i>Sorex coronatus</i>	x	x	x	x	x	x	x	x	x	x	x		x
Veldmuis*	<i>Microtus arvalis</i>	x	x	x	x	x	x	x	x	x	x	x	x	x
Vos	<i>Vulpes vulpes</i>	x	x	x	x	x	x	x	x	x	x	x	x	x
Wezel	<i>Mustela nivalis</i>	x		x		x	x				x		x	x
Wild zwijn	<i>Sus scrofa</i>							x						
Woelrat	<i>Arvicola terrestris</i>	x	x	x	x	x	x	x	x	x	x	x	x	x
<b>Amfibieën en reptielen</b>														
Bruine kikker	<i>Rana temporaria</i>	x	x	x	x	x	x	x	x	x	x	x	x	x
Gewone pad	<i>Bufo bufo</i>	x	x	x	x	x	x	x	x	x	x	x	x	x
Hazelworm	<i>Anguis fragilis</i>						x3							
Kleine watersalamander	<i>Triturus vulgaris</i>	x	x	x	x	x	x	x	x	x	x	x	x	x
Levendbarende hagedis	<i>Zootoca vivipara</i>						x4							
Meerkikker	<i>Pelophylax ridibundus (Rana ridibunda)</i>	x	x	x	x	x	x	x	x	x	x	x	x	x
Middelste groene kikker / Bastaardkikker	<i>Pelophylax klepton esculentus (Rana esculenta)</i>	x	x	x	x	x	x	x	x	x	x	x	x	x

\* voor deze soorten daarnaast algemene vrijstelling in/op gebouwen en bijbehorende erven Wnb 3.10 3e lid

x1 = vrijstelling geldt in de periode maart- april en juli tot en met november

x2 = vrijstelling geldt in de periode 15 augustus tot en met februari

x3 = vrijstelling geldt in de periode juli, augustus en september

x4 = vrijstelling geldt in de periode 15 augustus tot en met 15 oktober

Opmerking bij Friesland: in de stukken wordt ook vrijstelling gegeven voor de mol, maar deze is niet beschermd onder de Wnb.

wettelijke belangen:		Drenthe	Flevoland	Friesland	Gelderland	Groningen	Limburg	Noord-Brabant	Noord-Holland	Overijssel	Utrecht	Zeeland	Zuid-Holland	Ministerie EZ (AMvB RN art)
3.10.2.a / Rnb 3.31.d	ikv RO en gebruik van gebieden	x	x	x	x	x	x	x	x	x	x	x	x	x
3.10.2.d	voorkomen onnodig lijden		x								x			
3.10.2.e / Rnb 3.31.b	ikv bestendig beheer of onderhoud landbouw of bosbouw	x	x	x	x	x	x	x		x	x	x	x	x
3.10.2.f / Rnb 3.31.a	ikv bestendig beheer of onderhoud overig	x	x	x	x	x	x	x	x	x	x	x	x	x
3.10.2.g	ikv bestendig beheer of onderhoud landsch kwaliteiten bepaald gebied	x	x	x	x		x	x		x	x	x	x	
3.10.2.i / Rnb 3.31.c	bestendig gebruik					x						x		x
(geldt alleen voor amfibieën) ikv bescherming wilde flora, fauna & habitats										x				

(Bron: Website Ecologica, januari 2021).

### **- Gedragscode**

Voor regulier voorkomende werkzaamheden en ruimtelijke ontwikkeling kan een vrijstelling van de verbodsbepalingen mogelijk zijn als u handelt conform een goedgekeurde gedragscode. Het kan gaan om handelingen in het kader van bestendig beheer of onderhoud, bestendig gebruik en ruimtelijke ontwikkeling of inrichting. Zo is het onder de Wet natuurbescherming mogelijk om via een gedragscode Europees beschermde vogel- en andere dier- en plantensoorten vrij te stellen bij ruimtelijke ontwikkeling en inrichting, mits er sprake is van een bij respectievelijk Vogelrichtlijn of Habitatrichtlijn genoemd belang. In een gedragscode is beschreven hoe zorgvuldig gewerkt wordt opdat schade aan beschermde dieren en planten wordt voorkomen of tot een minimum beperkt.

Gedragscodes zijn bedoeld voor organisaties die in hun reguliere taken of activiteiten regelmatig met de wet te maken hebben. Elke sector kan een gedragscode opstellen en laten goedkeuren. Wanneer een gedragscode is goedgekeurd, kan eenieder die aantoonbaar in overeenstemming met de betreffende gedragscode handelt, zonder ontheffing de handelingen verrichten. Er kan gecontroleerd worden of er gehandeld wordt volgens de gedragscode. Dat dient aangetoond te worden; de bewijslast dat er correct wordt gehandeld ligt bij de initiatiefnemer.

Gedragscodes worden goedgekeurd door de Minister van EZ, in overleg met de provincies. De goedkeuring geldt voor een periode van maximaal vijf jaar.

### **- Ecologisch onderzoek laten uitvoeren**

Voordat de beoogde ingreep kan plaatsvinden dient inzichtelijk gemaakt te zijn dat er door de ingreep geen overtreding zal plaatsvinden van de Wet natuurbescherming.

Meestal wordt eerst een zogenaamde quickscan (natuurtoets) flora en fauna uitgevoerd. Uit dit onderzoek dient naar voren te komen of er vervolgstappen genomen dienen te worden. De vervolgstappen kunnen bestaan uit een nader onderzoek, het nemen van mitigerende maatregelen en/ of het aanvragen van een ontheffing.

De bepalingen van de Wet natuurbescherming zijn alleen van toepassing als op of rondom de locatie waar de werkzaamheden gaan plaatsvinden beschermde planten en/of dieren voorkomen of als zich daar hun nesten, voortplantingsplaatsen of rustplaatsen bevinden.

Het plangebied is het gebied waar de daadwerkelijke handeling wordt uitgevoerd. Afhankelijk van de kenmerken van de activiteit kunnen storende factoren ook optreden buiten het plangebied. Denk aan verstoring door geluid, waardoor bijvoorbeeld het verbod om soorten opzettelijk te verstoren wordt overtreden.

Hoe groot het onderzoeksgebied is hangt dan ook af van de invloedssfeer van de werkzaamheden. Het onderzoeksgebied is vaak groter dan het plangebied.

Andere leefgebieden van een diersoort, zoals foerageergebieden of vaste vliegroutes, worden volgens de uitleg van het Guidance document niet beschermd, tenzij deze samenvallen met de voortplantings- of rustplaatsen. Jurisprudentie maakt echter duidelijk dat in het geval van Habitatrichtlijnsoorten het zodanig verstoren van vaste vliegroutes en/of beschadigen van foerageergebied dat de soort om die reden deze vaste voortplantings- of rustplaatsen (die buiten het plangebied zijn gelegen) zal verlaten, wel onder het verbod van de Habitatrichtlijn valt).

De redenering hierbij is dat bij een dergelijke verstoring de ecologische functionaliteit van de voortplantings- of rustplaatsen niet meer gegarandeerd is. In deze gevallen is dan ook artikel 3.5 van de Wet natuurbescherming van toepassing.

Het ministerie van Economische Zaken heeft een stappenplan opgesteld die door initiatiefnemers doorlopen dient te worden.

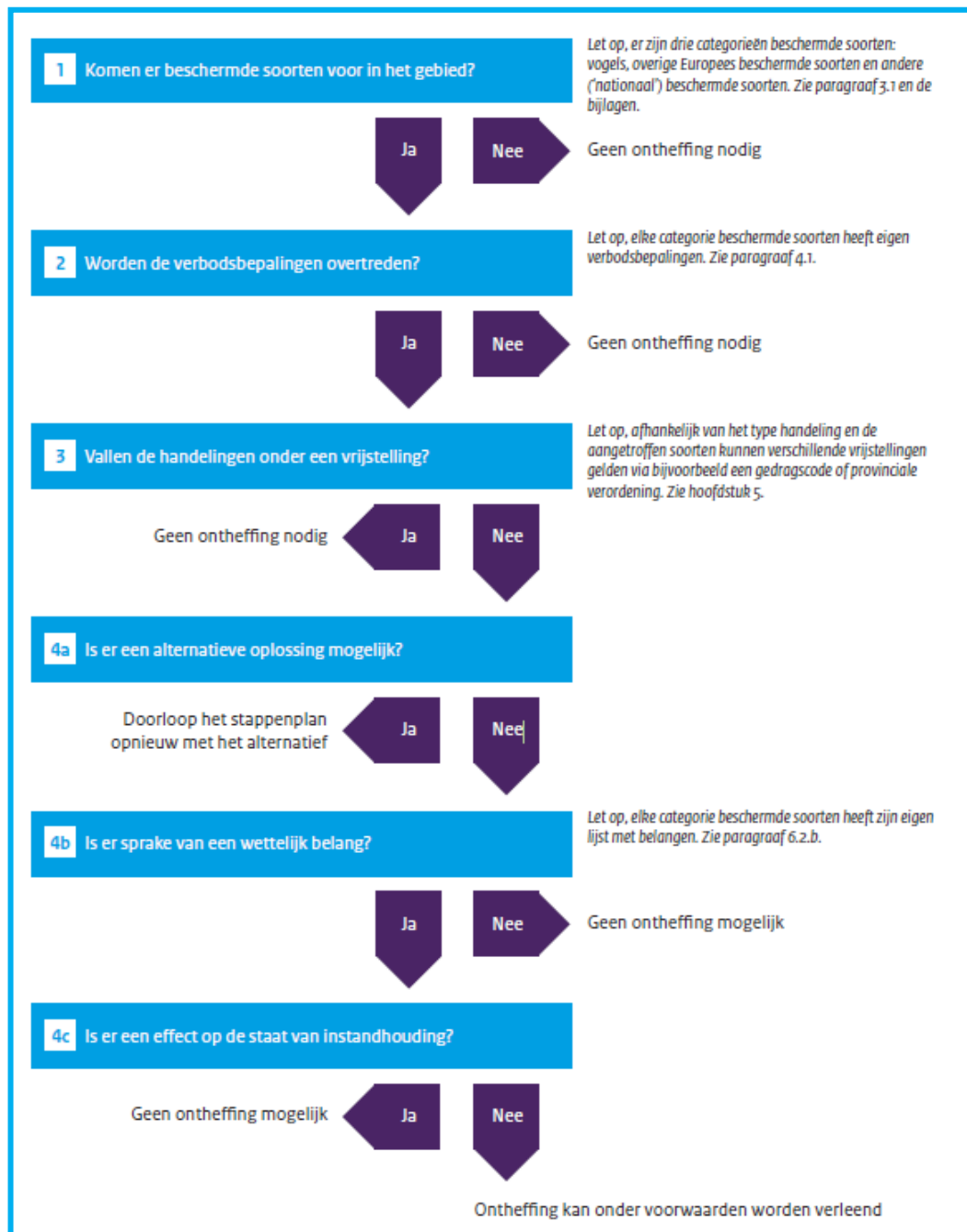

Bron: Brochure Soortenbescherming bij ruimtelijke ingrepen, ministerie EZ, versie 1.3 december 2016).

### ***Natura2000 (gebiedsbescherming)***

Gebieden die bescherming genieten zijn Natura2000-gebieden (Vogelrichtlijn- en Habitatrichtlijngebieden).

Handelingen binnen beschermde gebieden die de wezenlijke kenmerken van het gebied aantasten, zijn in principe verboden en worden slechts onder strikte voorwaarden toegestaan. Bij ruimtelijke ingrepen in de nabije omgeving van de beschermde gebieden moet worden bepaald in hoeverre de externe werking van de ingreep een effect heeft op het beschermde gebied. Indien er negatieve effecten te verwachten zijn, bijvoorbeeld door een toename van stikstofdepositie, dient er een vervolgonderzoek plaats te vinden. Mogelijk dient er een vergunning Wnb aangevraagd te worden.

### ***Houtopstanden***

De bescherming van houtopstanden is geregeld in hoofdstuk 4 van de Wet natuurbescherming.

Het is verboden houtopstanden geheel of gedeeltelijk te vellen of te doen vellen, zonder voorafgaande melding bij de provincie. Een houtopstand is hierbij gedefinieerd als een eenheid van bomen of struiken met een oppervlakte van ten minste 1.000 vierkante meter of een rijbeplanting die meer dan 20 bomen omvat. De wet schrijft verder voor dat wanneer een houtopstand geheel of gedeeltelijk is geveld, de grond binnen drie jaar moet worden herbeplant.

Bovenstaande bescherming geldt niet voor alle houtopstanden. De regels zijn niet van toepassing op houtopstanden op erven of in tuinen, op fruitbomen, op windschermen om boomgaarden, op naaldbomen bedoeld om te dienen als kerstbomen, op kweekgoed, op bepaalde beplantingen van wilgen of populieren, op bepaalde beplantingen bedoeld voor de productie van houtige biomassa en op houtopstanden binnen de, bij besluit van de gemeenteraad, vastgelegde grenzen van de bebouwde kom. Ook voor het dunnen van een houtopstand gelden de regels niet.

De provincie kan regels stellen ten aanzien van de meldingsplicht en de plicht tot herbeplanting. Ook kan de provincie een ontheffing verlenen ten behoeve van herbeplanting op andere grond. Verder kan de provincie ontheffing verlenen en kan de provincie bij verordening vrijstelling verlenen van zowel de meldingsplicht als de plicht tot herbeplanting.

### **Nationaal Natuur Netwerk/ Natuurnetwerk Nederland (NNN)**

De bescherming van het Nationaal Natuurnetwerk/ Natuurnetwerk Nederland (NNN, de voormalige EHS) komt voort uit de Structuurvisie Infrastructuur en Ruimte. Het netwerk kan in verschillende provincie andere benamingen hebben, zo heet de NNN in provincie Gelderland het Gelders Natuurnetwerk (GNN) en in Noord-Brabant het Natuurnetwerk Brabant.

Dit NNN is een netwerk van gebieden in Nederland waar de natuur voorrang heeft. Het netwerk helpt voorkomen dat planten en dieren in geïsoleerde gebieden uitsterven en dat natuurgebieden hun waarde verliezen. Het NNN kan worden gezien als de ruggengraat van de Nederlandse natuur.

In het NNN liggen: bestaande natuurgebieden (waaronder Natura2000, gebieden waar nieuwe natuur aangelegd wordt, landbouwgebieden (beheerd volgens agrarisch natuurbeheer) en ruim 6 miljoen hectare grote wateren: meren, rivieren, de kustzone van de Noordzee en de Waddenzee.

In het netwerk geldt voor nieuwe ontwikkelingen het 'nee, tenzij'-principe. Ruimtelijke ingrepen zijn niet toegestaan, tenzij er geen alternatieven zijn. Ook moeten de ontwikkelingen een groot openbaar belang hebben. De schadelijke effecten van de activiteit



op de natuur moeten bovendien worden gemitigeerd. De kernkwaliteiten en omgevingscondities vormen het toetsingskader. De initiatiefnemer dient onderzoek te doen naar eventuele significant negatieve effecten die een activiteit kan hebben op het NNN.

### **Overige natuurgebieden**

Buiten de bescherming van de Wet natuurbescherming en het NNN bevinden zich ook natuurgebieden beschermd middels provinciaal beleid, veelal beschreven in Omgevingsplannen of Streekplannen. In dit provinciale beleid is de bescherming van bijvoorbeeld ganzenfoerageergebied en weidevogelgebied uitgewerkt.

### **Rode Lijst**

Rode Lijst soorten zijn soorten die zijn opgenomen op officiële, door het parlement bekrachtigde en in de Staatscourant gepubliceerde, lijsten van soorten die gevoelig of kwetsbaar zijn of zelfs direct in hun voortbestaan bedreigd worden. De bedreigde dier- en plantensoorten op de Rode Lijsten hebben geen juridische status, tenzij ze ook in de wet zijn opgenomen.

De aanwijzing van nationale soorten is mede gebaseerd op de status die de soorten in de rode lijsten hadden ten tijde van het opstellen van de Wnb.

## **BIJLAGE 2**

### **LIJSTEN BESCHERMDE SOORTEN**

Soorten beschermd onder paragraaf 3.2 van de Wet natuurbescherming (artikel 3.5 en 3.8)

Nederlandse naam Latijnse naam

**Planten (4)**

Drijvende waterweegbree	Luronium natans
Groenknolorchis	Liparis loeselii
Kruipend moerasscherm	Aptum repens
Zomerschroeforchis	Spiranthes aestivalis

**Zoogdieren terrestrisch (8)**

Bever	Casor fiber
Hamster	Cricetus cricetus
Hazelmuis	Muscardinus avellanarius
Eurazische lynx	Lynx lynx
Noordse woelmuis	Microtus oeconomus
Otter	Lutra lutra
Wilde kat	Felis silvestris
Wolf *)	Canis lupus

**Vleermuizen (22)**

Bechsteins vleermuis	Myotis bechsteinii
Bosvleermuis	Nyctalus leisleri
Brandts vleermuis	Myotis brandtii
Franjesaart	Myotis nattereri
Gewone baardvleermuis	Myotis mystacinus ssp. mystacinus
Gewone dwergvleermuis	Pipistrellus pipistrellus
Gewone grootoorvleermuis	Plecotus auritus
Grijze grootoorvleermuis	Plecotus auritus
Grote hoefijzerneus	Rhinolophus ferrumequinum
Grote rosse vleermuis	Nyctalus lasiopterus
Ingekorven vleermuis	Myotis emarginatus
Kleine dwergvleermuis	Pipistrellus pygmaeus
Kleine hoefijzerneus	Rhinolophus hipposideros
Laavvleeger	Eptesicus serotinus
Meervleermuis	Myotis dasycneme
Mopsvleermuis	Barbastella barbastellus
Noordse vleermuis	Eptesicus nilssonii
Rosse vleermuis	Nyctalus noctula
Ruige dwergvleermuis	Pipistrellus nathusii
Tweekleurige vleermuis	Vespertilio murinus
Vale vleermuis	Myotis myotis
Waarvleermuis	Myotis daubentonii

**Zoogdieren marien (5)**

Bruinvot	Phocoena phocoena
Gewone dolfin	Delphinus delphis
Tuimelaar	Tursiops truncatus
Witflankdolfin	Lagenorhynchus acutus
Witsnuitdolfin	Lagenorhynchus albotrochus

**Vissen (2)**

Houting	Coregonus oxyrinchus
Steur	Acipenser sturio

**Amfibieën (8)**

Boomkikker	Hyla arborea
Geelbuikvuurpad	Bombina variegata
Hefkikker	Rana arvalis
Kamsalamander	Triturus cristatus
Knoflookpad	Pelobates fuscus
Poelkikker	Rana lessonae
Rugstreeppad	Bufo calamita
Vroedmeesterpad	Alytes obstetricans

**Reptielen (3)**

Gladde slang	Coronella austriaca
Muurhagedis	Podarcis muralis
Zandhagedis	Lacerta agilis

**Vlinders (7)**

Donker pimpernelblauwje	Maculinea nausithous
Groete vuurvinder	Lycaena dispar
Moerasparelmoervinder *)	Euphydryas aurinia
Pimpernelblauwje	Maculinea teletus
Teuntsbloempijlstaart	Proserpinus proserpina
Tijmblauwje *)	Maculinea arion
Zilverstreephoofbeestje *)	Coenonympha hero

**Libellen (8)**

Bronslibel *)	Oxygaster curditi
Gaffellibel	Ophiogomphus cecilia
Gevleete witsnuitlibel	Leucorrhinia pectoralis
Groene glazenmaker	Aeshna viridis
Noordse winterjuffer *)	Sympecma paedisca
Ooseltjke witsnuitlibel *)	Leucorrhinia albifrons
Rietrombout	Gomphus flavipes
Sterltjke witsnuitlibel	Leucorrhinia caudalis

**Kevers (5)**

Brede geelrandwaterroofkever	Dytiscus latidimus
Gestreepte waterroofkever	Graphoderus bilineatus
Heldenbok	Cerambyx cerno
Juchdeerkever	Osmoderma eremita
Vermiljoenkever	Cucujus cinnabarinus

**Overige soorten (2)**

Bataafse stroommossel	Unio crassus
Platte schijfhoren	Anisus vorticulus

\*) Soorten verdwenen uit Nederland maar die toch beschermd zijn op grond van artikel 3.5 en 3.8 omdat er een gereede kans op terugkeer bestaat

Soorten beschermd onder paragraaf 3.3 van de Wet natuurbescherming (artikel 3.10 en 3.11)

Nederlandse naam	Ladijnse naam				
<b>Planten (76)</b>					
Akkerboerbloem *)	Ranunculus arvensis	Smalle raai *)	Galeopsis angustifolia	Hazelworm	Anguis fragilis
Akkerdoornzaad *)	Torilis arvensis	Spits havikskruid *)	Hieracium lacucella	Levendbarende hagedis	Lacerta vivipara
Akkerogenroost *)	Odonites vernus vernus	Steenbraam *)	Rubus saxatilis	Ring slang	Natrix natrix
Bekliede ogenroost *)	Euphrasia rosakoviana	Stijve wolfsmelk *)	Euphorbia serotica		
Berggamber *)	Teucrium montanum	Tengere distel *)	Carduus tenuiflorus	<b>Vissen (6)</b>	
Bergnachtorchis *)	Platanthera chlorantha	Tengere veldmuur *)	Minuartia hybrida	Beekdonderpad	Cottus rhenanus
Blaasvaren	Cystopteris fragilis	Troggamber *)	Teucrium borys	Beekpriik	Lamprologus planeri
Blauw gutchelheil *)	Anagallis arvensis foemina	Veenbloembies *)	Scheuchzeria palustris	Elrits	Phoxinus phoxinus
Bokkenorchis *)	Himantoglossum hircinum	Vitegenorchis	Ophrys insectifera	Gestuppelde alver	Alburnoides bipunctatus
Bosboerbloem *)	Ranunculus pol. nemorosus	Vroege ereprijs *)	Veronica praecox	Groete modderkrutjer	Misgurnus fossilis
Bosdravik *)	Bromopsis r. benekenti	Wilde averuik *)	Arenaria c. campestris	Kwabaal *)	Lota lota
Brave hendrik *)	Chenopodium bonus-henricus	Wilde ridderspoor *)	Consolida regalis		
Brede wolfsmelk *)	Euphorbia platyphyllos	Wilde weik *)	Melampyrum arvense	<b>Vlinders (20)</b>	
Breed wollegras *)	Eriophorum latifolium	Wolfskers *)	Atropa bella-donna	Aardbevlinder *)	Pyrgus malvae
Bruinrode wesp orchis	Euphrasia rosakoviana	Zandwolfsmelk *)	Euphorbia seguieriana	Bosparelmoer-vlinder *)	Melitaea athalia
Dennenorchis *)	Goodyera repens	Zinkvoelje	Viola lutea calaminaria	Bruin dikkopje	Erynnis iages
Dreps *)	Bromus secalinus	Zweedse kornoelje *)	Cornus suecica	Bruine etkenpage *)	Sagittaria filix
Echte gamber *)	Teucrium cham. germanicum			Dulparelmoer-vlinder *)	Argynnis niobe
Franjegenstaen	Gentiana ciliata	<b>Zoogdieren terresrisch (31)</b>		Gentiaanblauwe *)	Maculinea alcon
Geelgroene wesp orchis *)	Euphrasia rosakoviana	Aardmuis	Microtus agrestis	Groete parelmoer-vlinder *)	Argynnis aglaja
Geplootde vrouwenmaniel *)	Valeriana dentata	Boommarter	Maris martes	Groete vos *)	Nymphalis polychloros
Geande welsla *)	Valeriana dentata	Bosmuis	Apodemus sylvaticus	Groete weerschijn-vlinder *)	Apatura iris
Gevlekt zonneroosje *)	Tuberaria guttata	Bunzing	Musela puortus	Jepenpage	Sagittaria w-album
Glad biggenkruid *)	Hypochaeris glabra	Damhert	Dama dama	Kleinne hevlinder *)	Hipparchia satulius
Gladde zegge *)	Carex laevigata	Das	Meles meles	Kleinne Ijsvogel-vlinder *)	Limenitis camilla
Groene nachtorchis	Coeloglossum vitide	Dwergmuis	Micromys minutus	Kommavlinder *)	Hesperia comma
Groensteel *)	Asplenium vitide	Dwergspitsmuis	Sorex minutus	Sleedoorpage *)	Thecla betulae
Groot spiegelklokje *)	Legousia speculum-venerts	Edelhert	Cervus elaphus	Spiegeldikkopje *)	Heeroperus morpheus
Groete bosardbet *)	Fragaria moschata	Eekhoorn	Sciurus vulgaris	Veenbesblauwe *)	Plebetus opdele
Groete leeuwenklauw *)	Aphanes arvensis	Egel	Eriaceus europaeus	Veenbeparelmoer-vlinder	Boloria aquilonaris
Honingorchis	Hermium monorchis	Eikelmuis	Elomys quercinus	Veenhooftbeesje	Coenonympha tullia
Kalkboerbloem *)	Ranunculus polyanthenos ssp. polyanthenoides	Gewone bosspitsmuis	Sorex araneus	Veldparelmoer-vlinder	Melitaea cinxia
Kalkkeurp *)	Centaurea calcitrapa	Groete bosmuis	Apodemus flavicollis	Zilveren maan *)	Boloria selene
Karhutzeranjer *)	Dianthus carthusianorum	Haas	Lepus europaeus		
Karwtjsele *)	Selinum carvifolia	Hermelijn	Musela erminea	<b>Libellen (8)</b>	
Kleinne ereprijs *)	Veronica verna	Hutspitsmuis	Crocidura russula	Beekrombout *)	Gomphus vulgatus
Kleinne Schorseneer *)	Scorzenera humilis	Konijn	Oryctolagus cuniculus	Bosbeekjuffer *)	Calopteryx virgo
Kleinne wolfsmelk *)	Euphorbia exigua	Molmuis *)	Arvicola scherman	Donkere waterjuffer *)	Coenagrion armatum
Kluwenklokje	Campanula glomerata	Ondergrondse woelmuis	Microtus subterraneus	Gevlekte glanslibel *)	Somatochlora flavomaculata
Knollathyrus *)	Lathyrus latifolius	Ree	Capreolus capreolus	Gewone bronlibel *)	Cordulegaster boltonii
Knolspirea *)	Filipendula vulgaris	Rosse woelmuis	Clethrionomys glareolus	Hoogveenglanslibel *)	Somatochlora arcata
Korensla *)	Amosotis minima	Steenmarter	Maris foena	Kempense heidelibel *)	Sympetrum
Kranskarwtj *)	Carum veridicillium	Tweekleurige bosspitsmuis	Sorex coronatus	Speerwaterjuffer *)	Coenagrion hastulatum
Krupplijn *)	Thymus praecox	Veldmuis	Microtus arvalis		
Lange zonnedaaw	Drosera longifolia	Veldspitsmuis	Crocidura leucodon	<b>Kevers (1)</b>	
Liggende ereprijs *)	Veronica prostrata	Vos	Vulpes vulpes	Vliegend hert	Lucanus cervus
Moeragamber *)	Teucrium scordium	Waterspitsmuis	Neomys fodiens		
Muurbloem	Erysimum cheiri	Wezel	Musela nivalis	<b>Overige soorten (1)</b>	
Naakte lathyrus *)	Lathyrus aphaca	Wild zwijn	Sus scrofa	Europese rivierkreeft	Asiacus asiacus
Naaldenkervel *)	Scandix peccen-venerts	Woelrat	Arvicola terreseris		
Prijscheefkelk	Arabis h. sagittata				
Roggelele *)	Lilium bulbiferum croceum	<b>Zoogdieren marien (2)</b>			
Rood peperboompje *)	Daphne mezereum	Gewone zeehond	Phoca vitulina		
Rozenkransje *)	Anemaria dioica	Grijze zeehond	Halichoerus grypus		
Ruw parelzaad *)	Lithospermum arvense				
Stofzaad *)	Monoetropa hypopitys	<b>Amfibieën (8)</b>			
Scherpkruid *)	Asperugo procumbens	Alpenwater-salamander	Triturus alpestris		
Schubvaren	Ceserach officinarum	Bruine kikker	Rana temporaria		
Schubzegge *)	Carex leptocarpa	Gewone pad	Bufo bufo		
		Kleinne water-salamander	Triturus vulgaris		
		Meerkikker	Rana ridibunda		
		Middelse groene kikker	Rana klepton esculenta		
		Vinpoosalamander	Triturus helveticus		
		Vuursalamander	Salamandra salamandra		
		<b>Reptielen (4)</b>			
		Adder	Vipera berus		

\*) soort die geen wettelijke bescherming had onder de Flora- en faunawet

## **BIJLAGE 3**

### **JAARROND BESCHERMDE NESTEN (CATEGORIE 1-4)**

**Mogelijk dat in de loop der tijd per provincie de lijst met jaarrond beschermde nesten wordt aangepast. Voor een actuele stand van zaken dient altijd de stand van zaken in de desbetreffende provincie bekeken te worden.**

## Categorie 1-4: jaarrond beschermd

Boomvalk	<i>Falco subbuteo</i>	4
Buizerd	<i>Buteo buteo</i>	4
Gierzwaluw	<i>Apus apus</i>	2
Grote gele kwikstaart	<i>Motacilla cinerea</i>	3
Havik	<i>Accipiter gentilis</i>	4
Huismus	<i>Passer domesticus</i>	2
Kerkuil	<i>Tyto alba</i>	3
Oehoe	<i>Bubo bubo</i>	3
Ooievaar	<i>Ciconia ciconia</i>	3
Ransuil	<i>Asio otus</i>	4
Roek	<i>Corvus frugilegus</i>	2
Slechtvalk	<i>Falco peregrinus</i>	3
Sperwer	<i>Accipiter nisus</i>	4
Steenuil	<i>Athene noctua</i>	1
Wespendief	<i>Pernis apivorus</i>	4
Zwarte wouw	<i>Milvus migrans</i>	4

1. Nesten die, behalve gedurende het broedseizoen als nest, buiten het broedseizoen in gebruik zijn als vaste rust- en verblijfplaats.
2. Nesten van koloniebroeders die elk broedseizoen op dezelfde plaats broeden en die daarin zeer honkvast zijn of afhankelijk van bebouwing of biotoop. De (fysieke) voorwaarden voor de nestplaats zijn vaak zeer specifiek en limitatief beschikbaar.
3. Nesten van vogels, zijnde geen koloniebroeders, die elk broedseizoen op dezelfde plaats broeden en die daarin zeer honkvast zijn of afhankelijk van bebouwing. De (fysieke) voorwaarden voor de nestplaats zijn vaak zeer specifiek en limitatief beschikbaar.
4. Vogels die jaar in jaar uit gebruik maken van hetzelfde nest en die zelf niet of nauwelijks in staat zijn een nest te bouwen.



## **BIJLAGE 4**

### **BRONNEN**

[www.kaartbank.brabant.nl](http://www.kaartbank.brabant.nl)  
[www.natura2000.nl](http://www.natura2000.nl)  
[www.NDFF.nl](http://www.NDFF.nl)  
[www.nederlandsesoorten.nl](http://www.nederlandsesoorten.nl)  
[www.ravon.nl](http://www.ravon.nl)  
[www.synbiosys.alterra.nl](http://www.synbiosys.alterra.nl)  
[www.sovon.nl](http://www.sovon.nl)  
[www.vleermuizenindestad.nl](http://www.vleermuizenindestad.nl)  
[www.vogelbescherming.nl](http://www.vogelbescherming.nl)  
[www.vogelvisie.nl](http://www.vogelvisie.nl)  
[www.zoogdiervereniging.nl](http://www.zoogdiervereniging.nl)