



**BLOM
ECOLOGIE**

Verbindt natuur en samenleving

Quickscan Wet natuurbescherming Hoge Maasdijk ong. te Andel

Oriënterend onderzoek ecologie in het kader van de Wet natuurbescherming

blomecologie.nl

Colofon

Status:	Definitief
Project:	2022-0776
Datum:	27 juli 2022
Samensteller:	ing. J. Dekkers
Collegiale toets:	ing. G. Fairhurst
Opdrachtgever:	Buro SRO Oost B.V.
Contactpersoon:	L. Arends

Disclaimer

Blom Ecologie B.V. is niet aansprakelijk voor schade die voortkomt uit toepassing van de resultaten van werkzaamheden en/of gegevens verkregen van Blom Ecologie B.V.

Niets uit deze rapportage mag zonder schriftelijke toestemming van de opdrachtgever en Blom Ecologie B.V. worden gebruikt door derden. Onder gebruik worden alle vormen van kopie, openbaarmaking en elke andere toepassing begrepen. Deze rapportage mag alleen gebruikt worden voor het doel waarvoor het is samengesteld.

Inhoud

1 Inleiding	4
1.1 Planlocatie	5
1.2 Beoogde ruimtelijke ingreep	6
2 Methode	7
2.1 Uitvoering onderzoek	7
2.2 Soortenbescherming	7
2.3 Gebiedsbescherming	8
2.4 Houtopstanden	9
2.5 Houdbaarheid en toepassing	10
3 Beoordeling	11
3.1 Soortenbescherming	11
3.2 Gebiedsbescherming	16
3.3 Houtopstanden	18
4 Samenvatting	19
4.1 Soortenbescherming	19
4.2 Gebiedsbescherming	19
4.3 Houtopstanden	19
5 Conclusie	20
5.1 Conclusie	20
5.2 Uitvoerbaarheid	20
5.3 Vervolgstappen	20
5.4 Te treffen maatregelen	20

1 Inleiding

Aan de Hoge Maasdijk ong. te Andel is een agrarisch perceel gesitueerd. De initiatiefnemer is voornemens een bustransferium met enkele voorzieningen en opstelplaatsen voor vrachtwagens op het perceel te realiseren. Tevens wordt er een watergang gegraven welke in verbinding komt te staan met een bestaande watergang. Het bestemmingsplan voorziet niet in de beoogde ruimtelijke ingreep en dient derhalve te worden gewijzigd.

De beoogde ruimtelijke ingreep heeft mogelijk een negatief effect op beschermde flora en fauna (soortenbescherming), beschermde natuurgebieden (gebiedsbescherming) en/of beschermde houtopstanden. Ten behoeve van de beoogde ruimtelijke ingreep geldt de wettelijke verplichting onderzoek te verrichten naar de aanwezigheid van beschermde flora en fauna en de mogelijke effecten van de ruimtelijke ingreep daarop.

Buro SRO Oost B.V. begeleidt de ruimtelijke procedure en heeft Blom Ecologie verzocht de planlocatie te onderzoeken op aanwezigheid van beschermde soorten, gebieden en houtopstanden. Vervolgens wordt getoetst of de beoogde ruimtelijke ingreep uitvoerbaar is in het kader van de Wet natuurbescherming en/of provinciaal beleid.

Onderzoeksdoelen

- Is het bestemmingsplan dat wordt opgesteld voor het project zoals hiervoor omschreven uitvoerbaar zoals het bepaalde in de Wro (art. 3.1.6 Bro)?
- Welke, krachtens de Wet natuurbescherming, beschermde flora en fauna zijn (potentieel) aanwezig op de planlocatie en welke negatieve effecten kunnen optreden als gevolg van de beoogde ruimtelijke ingreep?
- Heeft de beoogde ruimtelijke ingreep een negatief effect op de instandhoudingsdoelen van Natura 2000-gebieden of de wezenlijke kenmerken en waarden van provinciaal aangewezen beschermde gebieden?
- Leidt de beoogde ruimtelijke ingreep tot kap van houtopstanden zoals bedoeld in de Wet natuurbescherming?
- Dienen er vervolgstappen in het kader van de Wet natuurbescherming en/of provinciaal aangewezen beschermde gebieden te worden genomen, en zo ja, welke?



Figuur 1.1 De planlocatie is gelegen aan de Hoge Maasdijk ong. te Andel.

1.1 Planlocatie

De planlocatie is gelegen aan de Hoge Maasdijk ong. te Andel (figuur 1.2). De planlocatie bestaat uit een agrarisch perceel. Aan de oostzijde van de planlocatie is een drooggelegde greppel gelegen, aan de westzijde ligt een watergang. Op de oostzijde van de planlocatie staan enkele bomen, deze blijven behouden. In figuur 1.3 en bijlage 1 zijn een aantal foto's opgenomen die een impressie geven van de planlocatie en de directe omgeving hiervan.



Figuur 1.2 De planlocatie (rood omkaderd) is gelegen aan de Hoge Maasdijk ong. te Andel.

De directe omgeving van de planlocatie wordt aan de oostzijde gekenmerkt door de bebouwde kom van Andel. Ten westen van de planlocatie is agrarisch gebied gelegen. Op een afstand van circa 215 m ten noordoosten van de planlocatie stroomt de Afgedamde Maas. Op een afstand van circa 540 m ten westen van de planlocatie ligt de N322.



Figuur 1.3 Fotografische indruk van de omgeving van de planlocatie.

1.2 Beoogde ruimtelijke ingreep

De beoogde ruimtelijke ingreep betreft de realisatie van een bustransferium met enkele voorzieningen en opstelplaatsen voor vrachtwagens. Tevens wordt er een watergang gegraven, welke in verbinding komt te staan met een bestaande watergang welke blijft behouden. De functie van het perceel dient te wijzigen. Onderstaand volgt een korte opsomming van de ingrepen en effecten:

- graven van watergang: graafwerkzaamheden;
- verwijderen terreininrichting, waaronder gedeelte van het groen: graafwerkzaamheden, transport (afvoer) van materiaal en groen;
- egaliseren terrein: graafwerkzaamheden en grondtransport;
- revitalisatie terrein, aanleg bustransferium met voorzieningen en opstelplaatsen en aanleg verharding: allerhande (straat- en hoveniers) werkzaamheden.

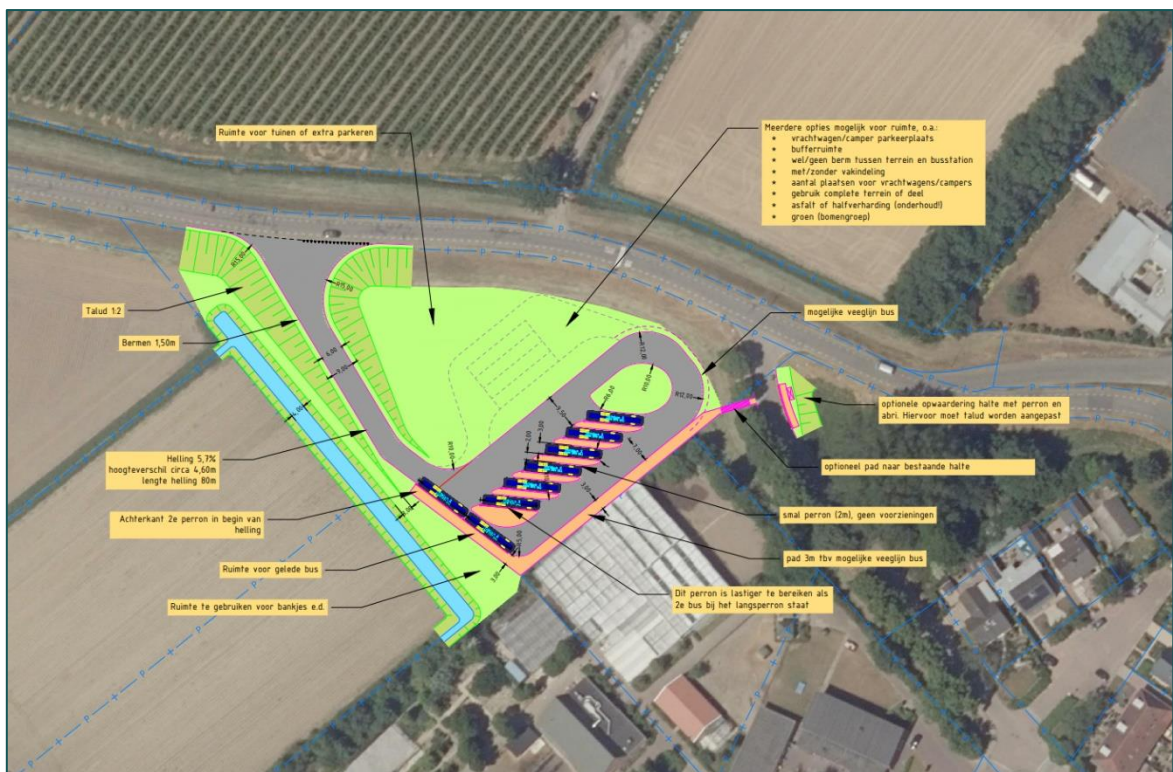

Figuur 1.4 Visuele representatie van de beoogde situatie (bron: Royal Haskoning DHV).

2 Methode

Dit oriënterend onderzoek verkent alle relevante vakgebieden met betrekking tot de Wet natuurbescherming. Hierbij wordt een beoordeling gegeven van de aanwezigheid van specifieke potentie voor beschermde flora en fauna op de planlocatie, de betekenis van de planlocatie voor de aanwezige soorten en de effecten van de voorgenomen ingrepen op de soorten. Dit onderzoek bestaat uit een veldbezoek en raadpleging van externe bronnen. De reikwijdte bestaat uit de Wet natuurbescherming en de provinciale omgevingsverordening.

2.1 Uitvoering onderzoek

Het veldbezoek is een momentopname van de aanwezige flora en fauna. Op basis van dit veldbezoek wordt een inschatting gemaakt omtrent de mogelijke aanwezigheid van beschermde soorten. Tijdens het veldbezoek is de planlocatie nauwkeurig onderzocht, waarbij ook gelet werd op sporen en delen of restanten van planten en/of dieren. Het veldbezoek heeft plaatsgevonden op 14 juli 2022 en is uitgevoerd door ing. J. Dekkers. De weersomstandigheden tijdens het veldbezoek waren; droog, 4/8 bewolkt, 20° Celsius en windkracht 1-2 (Bft).

Vaak zijn er al gegevens bekend over een planlocatie en de directe omgeving hiervan. Deze gegevens worden onder andere beheerd in rapporten en naslagwerken en door de Nationale Database Flora en Fauna (NDFP). In NDFP wordt normaliter hierbij een straal van 2 km aangehouden rondom de planlocatie. Afhankelijk van het karakter en ligging van de planlocatie kan een afwijkende afstand aangehouden worden. Raadpleging van externe bronnen levert vaak nuttige aanvullende informatie op en biedt daarmee een volledig beeld van de (mogelijk) aanwezige flora en fauna.

2.2 Soortenbescherming

De soortenbescherming is opgedeeld in de volgende beschermingsregimes: Vogelrichtlijnsoorten (Wnb art. 3.1), Habitatrichtlijnsoorten (Wnb art. 3.5) en Andere soorten (Wnb art. 3.10). Hierin worden rust- en voortplantingsverblijfplaatsen en het functioneel leefgebied beschermd. Bij overtreding van een verbodsbepaling geldt een ontheffingsplicht.

Vogelrichtlijn (Wnb art. 3.1)

1. Het is verboden opzettelijk van nature in Nederland in het wild levende vogels van soorten als bedoeld in artikel 1 van de Vogelrichtlijn te doden of te vangen.
2. Het is verboden opzettelijk nesten, rustplaatsen en eieren van vogels als bedoeld in het eerste lid te vernielen of te beschadigen, of nesten van vogels weg te nemen.
3. Het is verboden eieren van vogels als bedoeld in het eerste lid te rapen en deze onder zich te hebben.
4. Het is verboden vogels als bedoeld in het eerste lid opzettelijk te storen.
5. Het verbod, bedoeld in het vierde lid, is niet van toepassing indien de storing niet van wezenlijke invloed is op de staat van instandhouding van de desbetreffende vogelsoort.

Habitatrichtlijn (Wnb art. 3.5)

1. Het is verboden in het wild levende dieren van soorten, genoemd in bijlage IV, onderdeel a, bij de Habitatrichtlijn, bijlage II bij het Verdrag van Bern of bijlage I bij het Verdrag van Bonn, in hun natuurlijk verspreidingsgebied opzettelijk te doden of te vangen.
2. Het is verboden dieren als bedoeld in het eerste lid opzettelijk te storen.
3. Het is verboden eieren van dieren als bedoeld in het eerste lid in de natuur opzettelijk te vernielen of te rapen.
4. Het is verboden de voortplantingsplaatsen of rustplaatsen van dieren als bedoeld in het eerste lid te beschadigen of te vernielen.

5. Het is verboden planten van soorten, genoemd in bijlage IV, onderdeel b, bij de Habitatrichtlijn of bijlage I bij het Verdrag van Bern, in hun natuurlijke verspreidingsgebied opzettelijk te plukken en te verzamelen, af te snijden, te ontwortelen of te vernielen.

Andere soorten (Wnb art. 3.10)

1. Onverminderd artikel 3.5, eerste, vierde en vijfde lid, is het verboden:
 - a. in het wild levende zoogdieren, amfibieën, reptielen, vissen, dagvlinders, libellen en kevers van de soorten, genoemd in de bijlage, onderdeel A, bij deze wet, opzettelijk te doden of te vangen;
 - b. de vaste voortplantingsplaatsen of rustplaatsen van dieren als bedoeld in onderdeel a opzettelijk te beschadigen of te vernielen, of
 - c. vaatplanten van de soorten, genoemd in de bijlage, onderdeel B, bij deze wet, in hun natuurlijke verspreidingsgebied opzettelijk te plukken en te verzamelen, af te snijden, te ontwortelen of te vernielen.

Van de verboden als bedoeld in *Andere soorten* Wnb art. 3.10 eerste lid kan door bevoegd gezag vrijstelling verleend worden voor het opzettelijk doden of vangen van individuen en voor het opzettelijk beschadigen of vernielen van voortplantingsplaatsen of vaste rustplaatsen voor bepaalde soorten.

Voor alle soorten in Nederland geldt dat er sprake is van een algemene zorgplicht (Wnb art. 1.11). Hierin wordt voorgeschreven dat nadelige gevolgen voor flora en fauna voorkomen moeten worden. Het uitgangspunt van de algemene zorgplicht is dat het doden, verwonden, verontrusten of beschadigen van flora en fauna wordt vermeden. Deze zorgplicht geldt voor iedereen.

In de Omgevingsverordening van de Provincie Noord-Brabant is voor de volgende soorten vrijstelling opgenomen in het kader van ruimtelijke ontwikkelingen:

Tabel 2.1 *Vrijgestelde soorten in het kader van ruimtelijke ontwikkelingen in de provincie Noord-Brabant.*

Vrijgestelde soorten		
Aardmuis	Gewone pad	Rosse woelmuis
Bastaardkikker	Haas	Tweekleurige bosspitsmuis
Bosmuis	Huisspitsmuis	Veldmuis
Bruine kikker	Kleine watersalamander	Vos
Dwergmuis	Konijn	Wild zwijn
Dwergspitsmuis	Meerkikker	Woelrat
Egel	Ondergrondse woelmuis	
Gewone bosspitsmuis	Ree	

2.3 Gebiedsbescherming

In Nederland zijn natuurgebieden aangewezen met een beschermde status. Deze natuurgebieden betreffen hoofdzakelijk Natura 2000-gebieden en provinciaal beschermde gebieden.

Natura 2000-gebieden

Voor werkzaamheden in Natura 2000-gebieden is bij mogelijke effecten een Voortoets vereist. Met de Voortoets wordt bepaald of de plannen mogelijk negatieve effecten hebben op de doelstellingen van Natura 2000-gebieden. Ten aanzien van Natura 2000-gebieden kunnen ook externe effecten als stikstofdepositie en licht- of geluidsuitstraling van invloed zijn. Bij negatieve effecten op beschermde natuurgebieden dient een vergunning voorhanden te zijn.

Provinciaal beleid

Onderstaande teksten zijn gebaseerd op de meest recente versie van de Omgevingsverordening.

Natuurnetwerk Brabant

Binnen het Natuurnetwerk Brabant geldt het 'nee, tenzij'-principe. Het uitgangspunt is dat een bestemmingplan van toepassing op het Natuurnetwerk Brabant strekt tot het behoud, herstel of de duurzame ontwikkeling van de ecologische waarden en kenmerken. Binnen het Natuurnetwerk Brabant gelden regels omtrent nieuwe ontwikkelingen. Zo is bijvoorbeeld het realiseren van nieuwvestiging toegestaan als een deel van het desbetreffende NNB door stedelijke gebied loopt, en de nieuwvestiging geen aantasting geeft aan de ecologische waarden en kenmerken van het NNB. Wanneer er sprake is van een groot openbaar belang en er geen alternatieven zijn, zijn ontwikkelingen binnen het NNB ook mogelijk. Bij verlies van ecologische waarden en kenmerken geldt een compensatieplicht.

Groenblauwe mantel

De provincie streeft naar samenhangende aanpak van natuur, landschap en water die de omgevingskwaliteit en recreatiemogelijkheden versterkt en waardoor de gevolgen van klimaatveranderingen voor de natuur en het watersysteem beter kunnen worden opgevangen. Om de robuustheid van het systeem te bevorderen, zijn er gebieden opgenomen als verbinding tussen het Natuurnetwerk Brabant en het Landelijk gebied; de Groenblauwe mantel. Het beleid in de groenblauwe mantel is gericht op het behoud en vooral de ontwikkeling van natuur, watersysteem en landschap. Voor de natuur betekent dit vooral versterking van de leefgebieden voor plant- en diersoorten en de bevordering van de biodiversiteit buiten het NNB. Binnen de groenblauwe mantel is volop ruimte voor de ontwikkeling van gebruiksfuncties zoals landbouw en recreatie, met een meer extensief karakter en als die bijdragen aan de kwaliteiten van natuur, water en landschap. De ontwikkeling van nieuwe (kapitaal)intensieve functies, zoals stedelijke ontwikkeling of intensieve vormen van recreatie of en landbouw (zoals de bouw van kassen, (bezoekers-)intensieve recreatie, of concentratiegebieden voor intensieve landbouwfuncties) passen minder bij het karakter van deze gebieden. Daarom geldt binnen de groenblauwe mantel soms aanvullende regels voor de ontwikkeling van die functies. Het concrete beleid in een gebied behorend tot de groenblauwe mantel is uitgewerkt door de desbetreffende gemeente.

2.4 Houtopstanden

Houtopstanden onder de Wnb betreffen zelfstandige eenheden van bomen, boomvormers, struiken, hakhout of griend, met een oppervlakte van 1000 m² of meer, of een rijbeplanting met meer dan 20 bomen. Het is verboden een houtopstand geheel of gedeeltelijk te vellen of te doen vellen, met uitzondering van het periodiek vellen van griend- of hakhout, zonder voorafgaand melding te doen bij gedeputeerde staten. Ingeval een houtopstand geheel of gedeeltelijk is geveld, dient deze binnen drie jaar herplant te worden.

Het vellen van houtopstanden is niet meldingsplichtig in het kader van de Wnb als het één van de volgende typen houtopstanden betreft (Wnb art. 4.1):

- a) houtopstanden binnen de door gemeenteraad vastgestelde grenzen van de bebouwde kom;
- b) houtopstanden op erven of in tuinen;
- c) fruitbomen en windschermen om boomgaarden;
- d) naaldbomen, kennelijk bedoeld om te dienen als kerstbomen, niet ouder dan twintig jaar;
- e) kweekgoed;
- f) uit populieren of wilgen bestaande: (1) wegbeplantingen, (2) beplantingen langs waterwegen en/of (3) éénrijige beplantingen langs landbouwgronden;
- g) het dunnen van een houtopstand;
- h) uit populieren, wilgen, essen of elzen bestaande beplantingen die kennelijk zijn bedoeld voor de productie van houtige biomassa, indien zij: (1) ten minste eens per tien jaar worden geoogst, (2) bestaan uit minstens tienduizend stoven per hectare per beplantingseenheid, zijnde een aaneengesloten beplanting die niet wordt doorsneden door onbeplante stroken breder dan twee meter, en (3) zijn aangelegd na 1 januari 2013.

2.5 Houdbaarheid en toepassing

De beoogde ruimtelijke ingreep wordt getoetst aan de actuele wetgeving en provinciale verordening. Over het algemeen heeft een quickscan Wet natuurbescherming een houdbaarheid van 3 jaar, mits binnen deze periode de omstandigheden op de planlocatie, de wetgeving en de provinciale verordening niet wezenlijk veranderen.

3 Beoordeling

3.1 Soortenbescherming

Op basis van het veldbezoek en de bureaustudie wordt per soortgroep besproken wat de potentie van de planlocatie en de directe omgeving daarvan voor het voorkomen van soorten is, en welke effecten daarop te verwachten zijn ten gevolge van de beoogde ruimtelijke ingreep. Voor een aantal van de nationaal beschermde soorten geldt vrijstelling in het kader van ruimtelijke ontwikkelingen. In de voorliggende beoordeling is specifiek gelet op de potentiële aanwezigheid van beschermde soorten waarvoor geen vrijstelling geldt.

Planten

Binnen een straal van 2 km van de planlocatie is het voorkomen van beschermde planten niet bekend (NDFP 2012-2022).

De planlocatie bestaat uit een agrarisch perceel. Ter plaatse van de planlocatie is slechts sprake van inheemse of aangeplante planten zonder beschermde status. Enkele waargenomen soorten betreffen: duizendblad, Engels raaigras, grote brandnetel, riet, rode klaver en schietwilg. De beoogde ruimtelijke ingreep leidt niet tot aantasting van beschermde en/of kwetsbare vegetatie. Gelet op de functie, ligging en het gebruik van het perceel in relatie tot de habitatpreferentie van kwetsbare en zeldzame soorten wordt de aanwezigheid hiervan niet verwacht. Daarnaast zijn beschermde planten niet aangetroffen gedurende het veldbezoek. Hiermee kan worden uitgesloten dat er sprake is van het opzettelijk vernielen van beschermde planten in hun natuurlijke verspreidingsgebied.

Grondgebonden zoogdieren

Binnen een straal van 2 km is de aanwezigheid bekend van de volgende zoogdieren: bever, bosmuis, bunzing, dwergmuis, dwergspitsmuis, egel, haas, hermelijn, huisspitsmuis, konijn, ree, rosse woelmuis, veldmuis, vos, wezel en woelrat (NDFP 2012-2022). Voor de volgende soorten geldt dat deze beschermd zijn onder de Wet natuurbescherming en dat er geen vrijstelling geldt in het kader van ruimtelijke ontwikkelingen: bever, bunzing, hermelijn en wezel.

De bever leeft in overgangsgebieden tussen land en water. De bever komt derhalve voor in en langs rivieren, meren en kanalen. Hierbij is het van belang dat er goed bereikbare houtige gewassen op de oever aanwezig zijn (BIJ12 kennisdocument Bever, 2017). Aan de westzijde van de planlocatie is een kleinschalige watergang gelegen. Op de oever hiervan zijn geen houtige gewassen aanwezig. Gezien de kleinschaligheid van de watergang functioneert de watergang niet als geschikt leefgebied van de bever. In de beoogde ruimtelijke ingreep is derhalve geen sprake van aantasting van het leefgebied van de bever.

De bunzing, hermelijn en wezel zijn kleine marterachtigen. Kleine marterachtigen hebben een voorkeur voor een kleinschalig landschap waarin voldoende dekkingsmogelijkheden in de vorm van bosschages, heggen, houtwallen en sloten met overhangende vegetatie aanwezig zijn. Kleine marterachtigen verblijven in oude holen van bijvoorbeeld muskusratten en konijnen, onder stenenstapels en takkenhopen en in rommelschuurtjes (Bouwens, 2017). Op de planlocatie zijn geen takkenhopen, stenenstapels of andere geschikte verblijfplaatsen met voldoende dekking aanwezig. De aanwezigheid van verblijfplaatsen van kleine marterachtigen op de planlocatie kan derhalve uitgesloten worden. De watergang ten westen van de planlocatie kan functioneren als looproute. In de directe omgeving van de planlocatie zijn voldoende alternatieve looproutes aanwezig. De beoogde ruimtelijke ingreep leidt derhalve niet tot aantasting van een essentiële looproute. De planlocatie bestaat uit grasland waarin enkel aan de randen dekkingsmogelijkheden aanwezig zijn. In de directe omgeving van de planlocatie is voldoende soortgelijk gebied aanwezig. De beoogde ruimtelijke ingreep leidt derhalve niet tot aantasting van het leefgebied van kleine marterachtigen. Van negatieve effecten wegens de beoogde ruimtelijke ingreep op de bunzing, hermelijn en wezel is geen sprake.

Door vorengenoemde is het uitgesloten dat er sprake is van een essentiële functie op de planlocatie voor soorten van de Habitatrichtlijn en niet vrijgestelde andere soorten. De planlocatie heeft enkel mogelijk een functie voor algemene soorten. Dit betreft met name haas, konijn, mol en veldmuis. Dergelijke soorten zijn dermate opportunistisch dat in de directe omgeving voldoende vergelijkbaar habitat aanwezig is waar ze zich al dan niet tijdelijk kunnen ophouden. Bovendien geldt voor dergelijke algemene soorten vrijstelling in het kader van ruimtelijke ontwikkelingen. Er is ten aanzien van grondgebonden zoogdieren geen sprake van overtreding van verbodsbepalingen in het kader van de Wet natuurbescherming.

Vleermuizen

Binnen een straal van 2 km is het voorkomen bekend van de volgende vleermuissoorten: baardvleermuis, gewone dwergvleermuis, gewone grootoorvleermuis, laatvlieger, meervleermuis, ruige dwergvleermuis en watervleermuis (NDFF 2012-2022). Onder de Wet natuurbescherming zijn alle in Nederland voorkomende vleermuizen als Habitatrichtlijnsoorten beschermd (Wnb art. 3.5). Laanvormige bomenrijen, oude bomen met gaten en scheuren, (oude) gebouwen met kieren en spleten en/of structuurrijke groenelementen kunnen een functioneel onderdeel zijn van een vleermuishabitat. Ongeacht de mogelijke aanwezigheid van vleermuisverblijfplaatsen kunnen vleermuizen gebruikmaken van de planlocatie tijdens vliegbewegingen en foerageeractiviteiten. Hier dienen in het kader van de algemene zorgplicht mogelijk maatregelen genomen te worden (zie H5.4).

Op de planlocatie zijn alle bomen geïnspecteerd op de aanwezigheid van boomholten loshangende bastdelen, scheuren, spleten of andere openingen welke kunnen dienen als verblijfplaats. In de bomen op en nabij de planlocatie zijn geen boomholten aangetroffen. Er worden geen bomen gekapt in de beoogde ruimtelijke ingreep. De ontwikkeling resulteert derhalve niet in het wegnemen of verstoren van verblijfplaatsen van boombewonende vleermuizen.

Op de planlocatie is geen bebouwing aanwezig. De beoogde ruimtelijke ingreep leidt derhalve niet tot aantasting van verblijfplaatsen van gebouwde bewonende vleermuizen.

De beoogde ruimtelijke ingreep leidt niet tot aantasting van lijnvormige structuren en leidt derhalve niet tot aantasting van een essentiële vliegroute. In de directe omgeving van de planlocatie is voldoende grasland aanwezig wat als foerageergebied kan functioneren. De beoogde ruimtelijke ingreep leidt derhalve niet tot aantasting van een essentieel foerageergebied.

Amfibieën

Binnen een straal van 2 km is de aanwezigheid bekend van de volgende amfibieënsoorten: bastaardkikker, bruine kikker, gewone pad, heikikker, kamsalamander, kleine watersalamander, poelkikker en rugstreeppad (NDFF 2012-2022). Voor de volgende soorten geldt dat deze beschermd zijn onder de Wet natuurbescherming en dat er geen vrijstelling geldt in het kader van ruimtelijke ontwikkelingen: heikikker, kamsalamander, poelkikker en rugstreeppad.

Amfibieën leven zowel in een aquatisch als terrestrische omgeving. Deze omgevingen betreffen voortplantingswater, foerageergebieden en overwinteringsstructuren. Deze habitatonderdelen dienen op korte afstand van elkaar te liggen. Tijdens het veldbezoek is een wegspringende kikker gehoord langs de slootkant ten westen van de planlocatie.

De heikikker is een kritische soort betreffende zijn leefgebied. De heikikker leeft in ondiep, relatief zuur, zonbeschenen, voedselarm voortplantingswater en op vochtige plekken in schraal, ruig gebied zoals in heiden, hoogveen en laagveen gebieden en in natuurlijk grasland. Tijdens de overwinteringsperiode verblijft de heikikker op vochtvrije plaatsen. Al deze onderdelen van het leefgebied dienen op korte afstand van elkaar voor te komen (BIJ12 kennisdocument Heikikker, 2017; Creemers & van Delft, 2009). De dichtstbijzijnde waarneming van de heikikker is bekend op een afstand van circa 1,4 km ten noorden van de planlocatie (NDFF 2012-2022). Tussen de waarneming en de planlocatie in is de Afgedamde Maas gelegen, welke een barrière vormt voor de heikikker. De watergang ten westen van de planlocatie bestaat uit een kleinschalige, schone watergang. Door de aanwezigheid van riet langs de oevers is er echter geen sprake van een zonbeschenen watergang.

De planlocatie bestaat uit een agrarisch grasland, van gebieden zoals heide, hoogveen, laagveen of natuurlijk grasland is geen sprake. Op de planlocatie zijn geen structuren aanwezig welke als overwinteringslocatie voor amfibieën kunnen functioneren. Doordat er op de planlocatie geen geschikte onderdelen van het leefgebied van de heikikker aanwezig zijn, is de aanwezigheid van de heikikker op de planlocatie uit te sluiten.

De poelkikker komt voornamelijk voor in kleinschalige, stilstaande, schone, zwak zure wateren. De watergangen dienen niet beschadwd te zijn. De poelkikker is een pionierssoort welke wateren zonder vegetatie kunnen koloniseren, wanneer de vegetatie zich heeft ontwikkeld kan de poelkikker zich blijven handhaven, hierbij is het echter van belang dat er voldoende zonbeschenen oevers aanwezig blijven (BIJ12 kennisdocument Poelkikker, 2017). De dichtstbijzijnde waarneming van de poelkikker is bekend op een afstand van circa 1,5 km ten noorden van de planlocatie (NDFF 2012-2022). Tussen de bekende waarneming en de planlocatie in is de Afgedamde Maas gelegen welke een barrière vormt voor de poelkikker. De watergang ten westen van de planlocatie bestaat uit een kleinschalige, schone watergang. Door de aanwezigheid van riet op de oevers, is de watergang beschadwd, waardoor de watergang niet zonbeschenen en derhalve niet geschikt is als voortplantingsplaats voor de poelkikker. Op de planlocatie ontbreken onderdelen van het leefgebied zoals overwinteringsplaatsen en geschikt landhabitat in de vorm van heide, hoogveen of natuurlijk grasland. Derhalve bestaat de planlocatie niet uit geschikt leefgebied voor de poelkikker. Aanwezigheid van leefgebied van de poelkikker, alsmede negatieve effecten op de soort zijn uitgesloten.

De kamsalamander leeft in bosrijke gebieden waar houtwallen en struweel aanwezig zijn. Het voortplantingswater bevat een goed ontwikkelde watervegetatie, is licht voedselrijk, niet zuur, beperkt beschadwd en er mogen geen vissen of watervogels in voorkomen (BIJ12 kennisdocument Kamsalamander, 2017). De planlocatie is niet gelegen in een bosrijk gebied met de aanwezigheid van houtwallen en struwelen. De planlocatie bestaat derhalve niet uit geschikt leefgebied voor de kamsalamander.

De rugstreeppad is voor de voortplanting afhankelijk van tijdelijke poelen en van vergraafbare, zandige grond (BIJ12 kennisdocument, 2017). Op de planlocatie is geen sprake van geschikt leefgebied voor de rugstreeppad. De dichtstbijzijnde waarneming van de rugstreeppad is bekend uit 2015 op een afstand van circa 1,5 km ten zuidwesten van de planlocatie (NDFF 2012-2022). Tussen de waarneming en de planlocatie in is de N322 gelegen welke een barrière vormt voor de rugstreeppad. Gezien de afstand tussen de planlocatie en de bekende waarneming van de rugstreeppad en gezien er in de afgelopen drie jaar geen waarnemingen bekend zijn van de rugstreeppad binnen een straal van 1 km van de planlocatie zijn maatregelen om kolonisatie van de planlocatie ten tijde van de werkzaamheden te voorkomen niet benodigd.

Op de planlocatie zijn geen structuren aanwezig welke als overwinteringsplaats voor amfibieën kunnen functioneren. Van aantasting van overwinteringsstructuren in de beoogde ruimtelijke ingreep is geen sprake.

Het is niet uit te sluiten dat algemene soorten, zoals de bruine kikker en gewone pad voorkomen op de planlocatie. Deze dieren vallen echter onder de vrijstelling voor ruimtelijke ontwikkelingen op basis van de vastgestelde provinciale verordeningen. Er is ten aanzien van amfibieën geen sprake van overtreding van verbodsbepalingen in het kader van de Wet natuurbescherming.

Reptielen

Binnen een straal van 2 km is de aanwezigheid van inheemse reptielen niet bekend (NDFF 2012-2022). Voor alle inheemse reptielen geldt dat deze beschermd zijn onder de Wet natuurbescherming en geen vrijstelling geldt in het kader van ruimtelijke ontwikkelingen.

Reptielen zijn over het algemeen verbonden aan structuurrijke en weinig verstoorde biotopen als heidevelden, bosgebied en natuurlijke oevers. Door de afwezigheid van structuurrijke biotopen en de hoge mate van menselijke verstoring is het voorkomen van beschermde reptielen binnen het plangebied uitgesloten. Er is ten aanzien van reptielen geen sprake van overtreding van verbodsbepalingen in het kader van de Wet natuurbescherming.

Vissen

Binnen een straal van 2 km is de aanwezigheid bekend van de grote modderkruiper (NDFP 2012-2022).

De grote modderkruiper leeft in kleine, ondiepe, stilstaande of langzaam stromende wateren. De watergangen bevatten een dikke modderlaag en veel waterplanten. Voor de aanwezigheid van de grote modderkruiper dienen verschillende functies binnen een watergang of watersysteem aanwezig te zijn. De paaizones zijn sterk zonbeschenen en rijk begroeid met onderwatervegetatie. Tevens dienen er diepere delen in de watergang aanwezig te zijn waar grote modderkruipers kunnen overwinteren of in periodes van droogte kunnen verblijven (BIJ12 kennisdocument Grote modderkruiper, 2021). De dichtstbijzijnde waarneming van de grote modderkruiper is bekend op een afstand van circa 1 km ten zuiden van de planlocatie (NDFP 2012-2022). De watergang ten westen van de planlocatie bestaat uit een kleinschalige watergang waarin veel oevervegetatie in de vorm van riet aanwezig is. De watergang is echter sterk beschaduwd en een uitbundigheid aan watervegetatie ontbreekt. In de watergang is derhalve geen sprake van geschikte paaizones voor de grote modderkruiper. Tevens gaat het om een ondiepe watergang waarin geen diepe delen aanwezig zijn waarin grote modderkruipers van gebruik kunnen maken voor de overwintering of tijdens extreme droogte. De watergang bestaat derhalve niet uit geschikt leefgebied van de grote modderkruiper. De watergang ten westen van de planlocatie blijft behouden. In de beoogde ruimtelijke ingreep wordt een nieuwe watergang aangesloten op de bestaande watergang. Hierbij wordt er geen leefgebied van de grote modderkruiper aangetast. Er is ten aanzien van vissen geen sprake van overtreding van verbodsbepalingen in het kader van de Wet natuurbescherming.

Insecten en andere ongewervelden

Binnen een straal van 2 km is de aanwezigheid bekend van de volgende beschermde insecten of ongewervelden: rivierrombout en teunisbloempijlstaart (NDFP 2012-2022).

De rivierrombout komt voor op plaatsen waar zand of slib is afgezet langs rivieren en grote beken (Vlinderstichting, 2022). Op de planlocatie is geen sprake van plaatsen waar zand of slib is afgezet. Op de planlocatie is derhalve geen geschikt leefgebied voor de rivierrombout aanwezig. Van aantasting van het leefgebied van de rivierrombout is derhalve geen sprake.

De teunisbloempijlstaart leeft op open plekken in vochtige bossen, langs bosranden en op open, warme plaatsen. De waardplanten van de teunisbloempijlstaart zijn het wilgenroosje, teunisbloem, basterdwederik en kattenstaart (Vlinderstichting, 2022). Op de planlocatie is geen sprake van open plekken in bosgebieden of bosranden. Op de planlocatie zijn geen waardplanten van de teunisbloempijlstaart aangetroffen. De aanwezigheid van de teunisbloempijlstaart op de planlocatie is derhalve uitgesloten. Er is ten aanzien van insecten en andere ongewervelden geen sprake van overtreding van verbodsbepalingen in het kader van de Wet natuurbescherming.

Vogels

Op de planlocatie en de directe omgeving hiervan zijn tijdens het veldbezoek de volgende soorten waargenomen: houtduif en koolmees. Gedurende het veldbezoek zijn geen individuen, nesten en/of sporen aangetroffen van vogelsoorten met een jaarrond beschermde nestlocatie en/of leefgebied. Binnen een straal van 100 meter van de planlocatie is vastgestelde aanwezigheid van nestlocaties van jaarrond beschermde vogels niet bekend (NDFP 2012-2022).

Vogels - Jaarrond beschermde nestlocaties (cat. 1 t/m 4)

Huismussen zijn sterk geassocieerd met mensen. De nestplaats is in de regel gebonden aan bebouwing (BIJ12 kennisdocument Huismus, 2017). De gierzwaluw heeft als oorspronkelijk rotsbewoner de rotsen ingeruild voor bebouwing. De soort broedt daardoor hoofdzakelijk in stedelijk gebied in donkere holtes van ventilatieschachten, spleten in muren en onder (pannen)daken (BIJ12 kennisdocument Gierzwaluw, 2017). Op de planlocatie is geen bebouwing aanwezig. Het voorkomen van nestlocaties van huismussen en gierzwaluwen op de planlocatie kan derhalve uitgesloten worden. De beoogde ruimtelijke ingreep leidt tot beperkte aantasting van groene delen en resulteert niet in afname van essentieel leefgebied van huismussen.

Op de planlocatie is geen bebouwing aanwezig. Er zijn geen grote nesten of horsten aangetroffen in de bomen op en rondom de planlocatie. De aanwezigheid van in bebouwing en bomen broedende soorten als buizerd, kerkuil, steenuil, sperwer en ransuil kan uitgesloten worden. De planlocatie bestaat uit een agrarisch grasland, op de planlocatie zijn geen houtwallen, struwelen of andere structuren aanwezig welke als foerageergebied of uitkijpunten voor uilen en roofvogelsoorten kunnen functioneren. In de omgeving van de planlocatie zijn structuren aanwezig welke wel als geschikt foerageergebied kunnen functioneren. Op de planlocatie is derhalve geen sprake van essentieel leefgebied van uilen en roofvogelsoorten.

Er is wat betreft vogels met jaarrond beschermde nesten geen sprake van het vangen of doden van individuen, het wegnemen van rust- of nestplaatsen, of het wegnemen van structuren die essentieel zijn in het functioneren van rust- of nestplaatsen.

Vogels - Algemene broedvogels en cat. 5

Op de planlocatie zijn geen nesten aangetroffen van vogelsoorten die vallen onder categorie 5 vogelsoorten (tabel 3.1). De planlocatie voorziet in beperkt voedselaanbod en structuurrijke schuilgelegenheden voor algemene soorten en voor vogelsoorten die tot categorie 5 soorten behoren. De struiken en bomen vormen voor algemene broedvogels zoals merel, duiven en kleine zangvogels geschikte nestlocaties. Gedurende het broedseizoen zijn de nesten en de functionele leefomgeving van voornoemde soorten beschermd. Het broedseizoen vangt aan onder bepaalde klimatologische omstandigheden en betreft indicatief de periode 15 maart t/m 15 juli. Ten aanzien van algemene broedvogels en categorie 5 soorten kunnen de werkzaamheden worden opgestart buiten het broedseizoen en/of na het ongeschikt maken van de planlocatie. Indien de beoogde werkzaamheden in het broedseizoen worden opgestart dient de locatie voorafgaand aan de werkzaamheden geïnspecteerd te worden door een ter zake deskundige.

Tabel 3.1 Vogelsoorten onder categorie 5: Honkvaste broeders, maar voldoende flexibel

Vogelsoorten onder categorie 5			
Blauwe reiger	Ekster	Kleine bonte specht	Tapuit
Boerenwaluw	Gekraagde roodstaart	Kleine vliegenvanger	Torenvalk
Bonte vliegenvanger	Glanskop	Koolmees	Zeearend
Boomklever	Grauwe vliegenvanger	Kortsnavelboomkruiper	Zwarte kraai
Boomkruiper	Groene Specht	Oeverwaluw	Zwarte mees
Bosuil	Grote bonte specht	Pimpelmees	Zwarte roodstaart
Brilduiker	Hop	Raaf	Zwarte specht
Draaihals	Huiswaluw	Ruigpootuil	
Eidereend	IJsvogel	Spreeuw	

3.2 Gebiedsbescherming

Natura 2000

De planlocatie maakt geen deel uit van een Natura 2000-gebied. Op een afstand van circa 805 m ligt het Natura 2000-gebied 'Loevestein, Pompveld & Kornsche Boezem' (figuur 3.1).

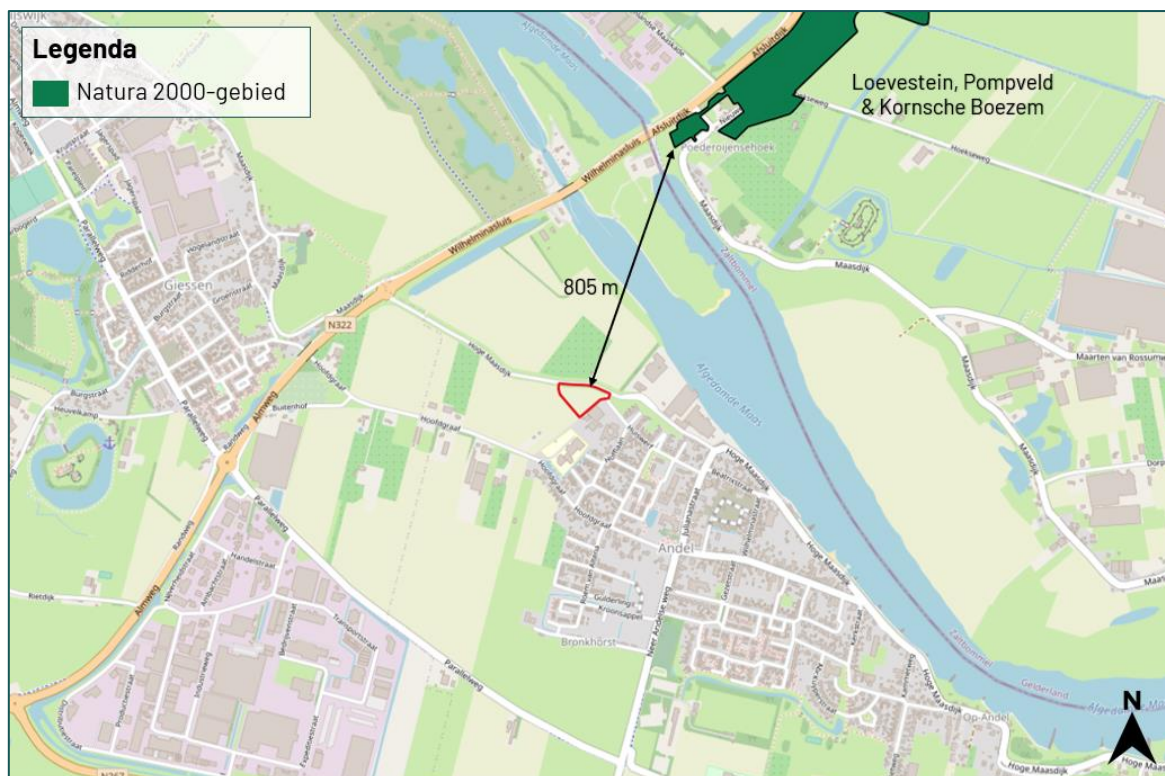

Figuur 3.1 De planlocatie ligt op een afstand van circa 805 m tot het Natura 2000-gebied 'Loevestein, Pompveld & Kornsche Boezem' (bron: nationaal Georegister PDOK).

De beoogde ruimtelijke ingreep betreft de realisatie van een bustransferium en opstelplaatsen voor vrachtwagens. Ondanks dat deze buiten een Natura 2000-gebied uitgevoerd wordt, kunnen er nog steeds effecten optreden. Voor een aantal effecten (trillingen, geluid, optische verstoring etc.) geldt dat de afstand tot de omliggende Natura 2000-gebieden per definitie te groot is om te resulteren in negatieve effecten. Een toename in stikstofdepositie kan een negatief effect sorteren op stikstofgevoelige habitattypen en leefgebieden. Ten opzichte van de huidige situatie leidt de beoogde ruimtelijke ingreep in de gebruiksfase tot een toename in het aantal verkeersbewegingen.

Gedurende de bouwfase kan er een beperkte en tijdelijke stikstofemissie verwacht worden ten gevolge van het gebruik van mobiele werktuigen en bijbehorende verkeersbewegingen. De Wet natuurbescherming bevat ten gevolge van de Stikstofwet per d.d. 1 juli 2021 een partiële vrijstelling voor activiteiten gedurende de bouwfase. Hiermee kunnen de gevolgen van stikstofdepositie op Natura 2000-gebieden door aangewezen activiteiten van de bouwsector buiten beschouwing worden gelaten (Wnb art. 2.9a). De juridische status van deze partiële vrijstelling kan in de toekomst wijzigen. Als activiteiten van de bouwsector worden aangewezen (algemene maatregelen van bestuur stikstofreductie en natuurverbetering):

- het verrichten van een bouwactiviteit of een sloopactiviteit die het feitelijk verrichten van bouw- of sloopwerkzaamheden aan een bouwwerk betreft, met inbegrip van de daarmee samenhangende vervoersbewegingen;
- het aanleggen, veranderen of verwijderen van een werk, met inbegrip van de daarmee samenhangende vervoersbewegingen.

Gezien er een geringe afstand (805 m) is tussen het plangebied en het Natura 2000-gebied 'Loevestein, Pompveld & Kornsche Boezem', wordt geadviseerd om een berekening met de AERIUS-Calculator uit te voeren. Hiermee kan inzichtelijk gemaakt worden of er sprake is van een verhoging van de stikstofdepositie binnen stikstofgevoelige habitattypen of leefgebieden van Natura 2000-gebieden.

Provinciaal aangewezen gebieden

De planlocatie maakt geen deel uit van een beschermd gebied betreffende het Natuurnetwerk Brabant of de Groenblauwe mantel. Op een afstand van circa 350 m ligt het Natuurnetwerk Brabant (figuur 3.2). Op een afstand van circa 30 m ligt de Groenblauwe mantel (figuur 3.3). Ten aanzien van het Natuurnetwerk Brabant geldt dat externe werking (o.a. geluid, licht of trillingen) een toetsingskader biedt. Gezien de ruime afstand tussen de planlocatie en het Natuurnetwerk Brabant en gezien er een dijk tussen gelegen is welke eventuele effecten opvangt, zijn negatieve effecten wegens de beoogde ruimtelijke ingreep op het Natuurnetwerk Brabant op voorhand uit te sluiten.

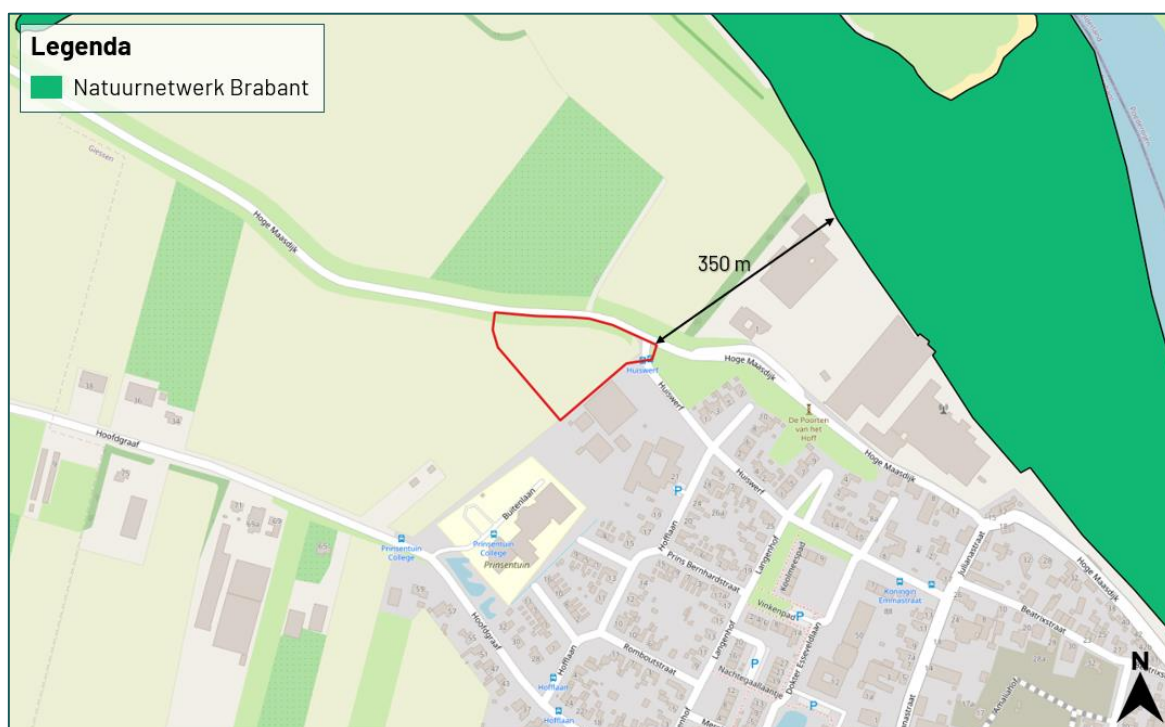

Figuur 3.2 De planlocatie ligt op een afstand van circa 350 m tot het Natuurnetwerk Brabant (bron: noord-brabant.tercera-ro.nl).

4 Samenvatting

4.1 Soortenbescherming

De planlocatie heeft geen essentiële betekenis voor beschermde soorten. De planlocatie is mogelijk geschikt leefgebied voor soorten welke niet beschermd zijn (behoudens de algemene zorgplicht) en/of waarvoor een vrijstelling geldt. Voor broedvogels geldt dat de nesten van alle soorten beschermd zijn tijdens het broedseizoen (indicatief 15 maart – 15 juli).

Tabel 4.1 Overzicht van de Soortenbescherming.

Soortgroep	Bescherming Wnb	Soortspecifiek onderzoek	Mogelijke functie planlocatie
Planten		Nee	
Grondgebonden zoogdieren		Nee	
Vleermuizen		Nee	
Amfibieën		Nee	
Reptielen		Nee	
Vissen		Nee	
Insecten en andere ongewervelden		Nee	
Vogels (cat. 1 t/m 4)		Nee	
Vogels (Algemeen en cat. 5)		Nee	

4.2 Gebiedsbescherming

De planlocatie maakt geen onderdeel uit van een Natura 2000-gebied of provinciaal aangewezen beschermde gebieden. Gelet op de aard van de werkzaamheden, de afstand tot de gebieden en de beoogde situatie dienen de effecten van stikstofemissie inzichtelijk gemaakt te worden. Dit kan middels de AERIUS-Calculator.

Tabel 4.2 Overzicht van beschermde gebieden in het kader van gebiedsbescherming.

Gebiedsbescherming	Afstand	Mogelijke effecten	Nader onderzoek
Natura 2000	805 m	Stikstof	AERIUS
Natuurnetwerk Brabant	350 m	Geen	N.v.t.
Groenblauwe mantel	30 m	Geen	N.v.t.

4.3 Houtopstanden

In de beoogde ruimtelijke ingreep zijn geen kapwerkzaamheden voorzien.

5 Conclusie

5.1 Conclusie

De realisatie van een bustransferium met enkele voorzieningen en opstelplaatsen voor vrachtwagens en de realisatie van een nieuwe watergang welke wordt verbonden met een bestaande watergang aan de Hoge Maasdijk ong. te Andel is uitvoerbaar zoals bepaald in de Wro (art. 3.1.6 Bro).

5.2 Uitvoerbaarheid

De beoogde ruimtelijke ingreep leidt niet tot overtreding van verbodsbepalingen omtrent soortenbescherming, en houtopstanden in het kader van de Wet natuurbescherming. Om negatieve effecten omtrent gebiedsbescherming uit te sluiten, dient vooraf een berekening door middel van de AERIUS-Calculator uitgevoerd te worden. Tijdens de uitvoering van de werkzaamheden dient rekening te worden gehouden met de (mogelijke) aanwezigheid van zoogdieren en algemene broedvogels (in het kader van algemene Zorgplicht). Voor deze soorten dienen maatregelen te worden getroffen om effecten te voorkomen.

5.3 Vervolgstappen

Voor de beoogde ruimtelijke ingreep dient rekenkundig inzichtelijk te worden gemaakt of er sprake is van een verhoging van stikstofdepositie binnen stikstofgevoelige habitattypen en leefgebieden van Natura 2000-gebieden. Dit kan middels de AERIUS-Calculator.

5.4 Te treffen maatregelen

- Tijdens de werkzaamheden moet voorzichtig worden gehandeld met alle voorkomende flora en fauna (algemene zorgplicht).
- Wanneer ondanks zorgvuldig handelen, onderzoek en advies schade lijkt te ontstaan voor beschermde flora en fauna, dient direct contact opgenomen te worden met een ter zake deskundige.
- Eventueel aanwezige vegetatie of bodemmateriaal (takken, stronken) voorafgaand aan de werkzaamheden gefaseerd verwijderen. Dit om grondgebonden dieren de kans te bieden zelfstandig de planlocatie te verlaten.
- Er wordt gelegenheid gegeven aan dieren, die tijdens de werkzaamheden worden gevonden, te vluchten of zich te verplaatsen naar een schuilplaats buiten het bereik van de werkzaamheden.
- De planlocatie tijdens de werkzaamheden en in de nieuwe situatie bij voorkeur niet verlichten en in de periode april-oktober de werkzaamheden tussen zonsopgang en zonsondergang uitvoeren (buiten schemerperiodes). Mocht verlichting noodzakelijk zijn hierbij een vleermuisvriendelijke verlichtingswijze toepassen (amberkleurig licht, lichtbundel nederwaarts richten, toepassen geconvergeerde lichtbundel).
- De werkzaamheden opstarten of uitvoeren buiten het broedseizoen van vogels (indicatief medio maart t/m medio juli). Als dit niet mogelijk is dienen de potentiële nestlocaties van algemene broedvogels ruim voorafgaand aan het broedseizoen ongeschikt of ontoegankelijk gemaakt te worden. E.e.a. op aanwijzing van deskundige. Als werkzaamheden in het broedseizoen worden uitgevoerd die mogelijk resulteren in het wegnemen of verstoren van broedgevallen dient voor aanvang door een ter zake deskundig gecontroleerd te worden of er broedvogels aanwezig zijn.

Bronvermelding

Bouwens, S, 2017. Handreiking kleine marters in relatie tot soortbescherming. Zoogdiervereniging in opdracht van de provincie Noord-Brabant.

Creemers, R.C.M & J.J.C.W. van Delft (RAVON) (redactie), 2009. De amfibieën en reptielen van Nederland. -Nederlandse fauna 9. Nationaal Natuurhistorisch Museum Naturalis, European Invertebrate Survey - Nederland, Leiden.

Geraadpleegde documenten (BIJ12, 2017)

Kennisdocument Bever (*Castor fiber*)

Kennisdocument Gewone dwergvleermuis (*Pipistrellus pipistrellus*)

Kennisdocument Gierzwaluw (*Apus apus*)

Kennisdocument Grote modderkruiper (*Misgurnus fossilis*) (2021)

Kennisdocument Heikikker (*Rana arvalis*)

Kennisdocument Huismus (*Passer domesticus*)

Kennisdocument Kamsalamander (*Triturus cristatus*)

Kennisdocument Poelkikker (*Pelophylax lessonae*)

Kennisdocument Rugstreeppad (*Epidalea calamita*)

Kennisdocument Ruige dwergvleermuis (*Pipistrellus nathusii*)

Geraadpleegde websites

www.arcgis.com

www.bij12.nl

www.nationaalgeoregister.nl

www.ndff.nl

www.noord-brabant.tercera-ro.nl

www.ravon.nl

www.ruimtelijkeplannen.nl

www.verspreidingsatlas.nl

www.vlinderstichting.nl

www.zoogdiervereniging.nl

Bijlage 1 Fotografische impressie

Bijlage 1 Fotografische impressie



Figuur 1 De planlocatie is gelegen aan de Hoge Maasdijk ong. te Andel en bestaat uit bestaat uit een agrarisch perceel.



Figuur 2 De watergang ten westen van de planlocatie.



Figuur 3 De watergang aan de westzijde van de planlocatie.



Figuur 4 De droogstaande greppel aan de oostzijde van de planlocatie.



BLOM ECOLOGIE

Verbindt natuur en samenleving

Koeweistraat 2

4181 CD Waardenburg

0418 820 288

blomecologie.nl