

ECOLOGISCHE QUICKSCAN

*Onderzoek naar beschermde natuurwaarden
ten behoeve van ruimtelijke ontwikkeling*



Locatie: Wilhelminastraat 32 Andel
“Wilhelminahof”

Rapportnummer: 2021-BE-0961

In opdracht van:
Giessen Agro b.v.
Hoge Maasdijk 148a
4281 NJ Andel



Colofon

Rapportage

Brabant Eco

Rapportnummer

2021-BE-0961

Opdrachtgever

Giessen Agro b.v.

Contactpersoon

De heer N. van Giessen

De heer J. van den Berg

Locatie

Wilhelminastraat 32 Andel

Auteur

Frenk van de Wal

Opleverdatum

1 november 2021

Uitvoerder



De Lange Kant 27
5061 PX Oisterwijk
06-24218274
www.brabanteco.nl

Overname, verveelvoudiging of openbaarmaking van dit rapport is niet toegestaan zonder vermelding van bron.

Dit rapport is met de grootste zorg samengesteld. Desondanks aanvaardt Brabant Eco geen aansprakelijkheid voor eventuele schade voortvloeiend uit het gebruik van de resultaten van dit onderzoek door toepassing van adviezen.

Inhoudsopgave

SAMENVATTING	3
1. INLEIDING EN ONDERZOEK	4
1.1 Aanleiding.....	4
1.2 Doelstelling	4
1.3 Centrale vraagstelling.....	4
1.4 Criteria.....	4
2. BELEIDSKADER	5
2.1 Gebiedsbescherming.....	5
2.2 Soortenbescherming.....	5
2.3 Bescherming van houtopstanden	7
2.4 Zorgplicht.....	8
3. PLANGEBIEDSBESCHRIJVING	9
3.1 Huidige situatie	9
3.2 Voorgenomen ontwikkeling.....	10
4. PRAKTIJK ECOLOGISCHE QUICKSCAN	11
4.1 Bureauonderzoek.....	11
4.2 Veldonderzoek.....	12
4.3 Beschrijving plangebied	12
5. BESCHERMDE NATUURWAARDEN	16
5.1 Gebiedsbescherming.....	16
5.2 Soortenbescherming.....	18
6. RESULTATEN EN ADVIES	25
6.1 Resultaten	25
6.2 Advies en aanbevelingen.....	25
7. BRONNEN	26

SAMENVATTING

Opdrachtgever wenst op de locatie aan de Wilhelminastraat 32 te Andel een woonlocatie te ontwikkelen. Hiervoor zal de voormalige tuinderij met bedrijfswoning omgevormd worden naar "Wilhelminahof", welke plaats zal bieden aan 8 starterswoningen en 4 seniorenwoningen. De aanwezige voormalige kassen zullen worden gesloopt en het huidige agrarische bestemmingsplan zal worden omgevormd naar een woonbestemming.

Bij deze werkzaamheden is de opdrachtgever gebonden aan de Wet natuurbescherming. Omdat overtreding van de Wet natuurbescherming op voorhand niet uitgesloten kan worden is aan Brabant Eco de opdracht gegeven voor het uitvoeren van een ecologische quickscan op de planlocatie in het kader van de voorgenomen ruimtelijke ontwikkeling.

Dit voorliggend rapport geeft een beschrijving van het plangebied en het uitgevoerde onderzoek. Daarnaast geeft dit rapport inzicht in de mogelijke knelpunten in het kader van de natuurwetgeving en -beleid en de mogelijke effecten op beschermde flora en fauna en op beschermde natuurgebieden als gevolg van het project. Het rapport kan voor de opdrachtgever als bewijsstuk dienen voor het verrichtte natuuronderzoek.

Op basis van uitgevoerd onderzoek zijn geen effecten met werkzaamheden te verwachten die van negatieve invloed zijn op de gunstige staat van instandhouding van de waargenomen soorten of mogelijk aanwezige soorten en hun functioneel leefgebied. Natuurgebieden worden niet aangetast door de ontwikkeling in het plangebied.

Nader onderzoek of een ontheffingsaanvraag is dan ook niet nodig. De zorgplicht is altijd van toepassing. Natuurinclusief verbeteren wordt aanbevolen.

Frenk van de Wal
Brabant Eco
Oktober/november 2021



1.1 Aanleiding

Volgens opdrachtgever Giessen Agro b.v. wil men de op de locatie Wilhelminastraat 32 te Andel staande voormalige tuinderij met woonhuis omvormen tot het “Wilhelminahof”. Het Wilhelminahof zal plaats bieden voor 8 starterswoningen en 4 seniorenwoningen.

Hiervoor zal het huidige agrarische bestemmingplan dienen te worden gewijzigd om woningbouw mogelijk te maken.

Bij deze ontwikkeling is opdrachtgever gebonden aan de Wet natuurbescherming. In opdracht heeft Brabant Eco een ecologische quickscan uitgevoerd voor de planlocatie in het kader van de voorgenomen ruimtelijke ontwikkeling.

1.2 Doelstelling

Het doel van dit verkennend onderzoek is om vast te stellen of de geplande ontwikkeling mogelijk effect heeft op de beschermde flora en fauna en op beschermde natuurgebieden. Er wordt een eerste inzicht verkregen in de mogelijke effecten op deze beschermde natuurwaarden in en om het plangebied en de mogelijke vervolgstappen die moeten worden ondernomen met betrekking tot aanvullend veldonderzoek, nader effectonderzoek en nadere procedures. Het doel van dit onderzoek is het vaststellen of uitsluiten van aanwezigheid van beschermde soorten die zijn opgenomen in paragraaf 3.1, 3.2 en 3.3 van de Wet natuurbescherming.

Naast soorten die bijzondere bescherming genieten, geldt er een algemene zorgplicht om planten en dieren niet onnodig te verstoren. Daarom dienen flora en fauna en eventuele effecten in kaart gebracht te worden om deze te kunnen toetsen aan de natuurwetgeving.

Dit rapport geeft inzicht in de mogelijke knelpunten in het kader van natuurwetgeving en -beleid en de mogelijke effecten als gevolg van het project en kan voor de opdrachtgever als bewijsstuk dienen voor het verrichtte natuuronderzoek.

1.3 Centrale vraagstelling

Is de voorgenomen ontwikkeling op basis van de gevonden resultaten in strijd met de natuurwetgeving en dienen eventuele vervolgstappen genomen te worden voordat met de uitvoering gestart kan worden?

1.4 Criteria

Op dit natuuronderzoek zijn de volgende criteria van toepassing:

- Het onderzoek is uitgevoerd door deskundige ecologen volgens de definitie van de Rijksdienst voor ondernemend Nederland (ecologisch deskundige/RVO.nl).
- Het onderzoek is uitgevoerd door een onafhankelijk bureau. Brabant Eco en Frenk van de Wal verklaren hierbij geen enkel belang te hebben in de uitkomst van dit onderzoek.
- De resultaten zijn zo objectief en betrouwbaar mogelijk verkregen.
- Het onderzoek voldoet aan de interne proces- en kwaliteitseisen van Brabant Eco.



De Wet natuurbescherming is de Nederlandse wet die de bescherming van natuurgebieden en soorten regelt. Met deze wet worden de Europese natuurbeschermingsrichtlijnen (de vogel- en habitatrichtlijn) zo helder mogelijk geïmplementeerd. Bovendien sluit het instrumentarium van de Wet natuurbescherming aan op het huidige omgevingsrecht en de toekomstige Omgevingswet. Het eerste aanspreekpunt voor de aanvraag van een omgevingsvergunning is de gemeente. De bevoegdheden om te toetsen aan de Wet natuurbescherming is bij de provincie gelegd. Het uitgangspunt van de wet is dat er geen schade mag worden toegebracht aan beschermde dieren of planten, tenzij dit nadrukkelijk is toegestaan.

2.1 Gebiedsbescherming

2.1.1 Natura 2000

Natura 2000 is een Europees netwerk van beschermde natuurgebieden. In Nederland worden deze gebieden aangewezen binnen de EU-vogelrichtlijn en de EU-habitatrichtlijn. In Natura 2000 gebieden worden bepaalde diersoorten en hun natuurlijke leefomgeving beschermd om de biodiversiteit te behouden. In het opgestelde beheerplan wordt beschreven hoe de instandhoudingsdoelstellingen bereikt dienen te worden. Nederland heeft ruim 160 Natura 2000 gebieden.

2.1.2 Natuurnetwerk Nederland (NNN)

Het Natuurnetwerk Nederland (NNN), vroeger de Ecologische hoofdstructuur genoemd (EHS), is het Nederlandse netwerk van bestaande en nieuw aan te leggen natuurgebieden. Het bestaat uit gebieden die samen een netwerk vormen door Nederland waar de natuur voorrang heeft. Het netwerk helpt voorkomen dat planten en dieren in geïsoleerde gebieden uitsterven en dat natuurgebieden hun waarde verliezen. In het NNN geldt het 'nee, tenzij' principe. Dit houdt in dat ruimtelijke ingrepen niet zijn toegestaan, tenzij er geen alternatieven zijn en er sprake is van een groot openbaar belang. De effecten van de ingreep moeten bovendien worden gecompenseerd. Naast ongeveer 20 Nationale parken, meren, rivieren en de kustzone van de Noordzee en de Waddenzee vallen alle Natura 2000 gebieden onder het NNN. De landbouwgebieden worden beheerd volgens agrarisch natuurbeheer.

2.2 Soortenbescherming

De Wet natuurbescherming beschermt de in Nederland voorkomende wilde planten- en diersoorten via een zogenaamde zorgplicht. Voor deze beschermde soorten is het uitgangspunt dat activiteiten moeten worden voorkomen die deze beschermde soorten aantasten. Wanneer dit niet mogelijk is, dan is het uitvoeren van een dergelijke activiteit alleen toegestaan met een ontheffing van de provincie.

2.2.1 Beschermde planten en dieren

De Wet natuurbescherming kent drie algemene beschermingsregimes waarin de voorschriften van de Vogelrichtlijn, Habitatrichtlijn en twee verdragen (Bern en Bonn) zijn geïmplementeerd en waarin aanvullende voorschriften zijn gesteld voor de dier- en plantensoorten die niet onder die specifieke voorschriften vallen, maar wel bescherming behoeven. Elk van deze beschermingsregimes kent zijn eigen verbodsbepalingen en vereisten voor vrijstelling of ontheffing van de verboden. Om af te mogen wijken van de verbodsbepalingen via een ontheffing of vrijstelling moet aan drie criteria zijn voldaan:

- Ten eerste mag alleen van de verbodsbepaling afgeweken worden als er geen andere bevredigende oplossing voor de handeling mogelijk is.
- Ten tweede moet tegenover de afwijking van het verbod een in de wet genoemd belang staan. De wet geeft voor de verschillende beschermingsregimes aan wat die belangen zijn zoals volksgezondheid of openbare veiligheid.
- Tenslotte mag de ingreep geen afbreuk doen aan de staat van instandhouding van de soort.

Als aan deze drie vereisten voldaan is kan een ontheffing worden verleend. Voor een aantal handelingen zijn bovendien vrijstellingen mogelijk, bijvoorbeeld in de vorm van een provinciale verordening of een gedragscode. Bij het besluit of een afwijking van het verbod kan worden toegestaan, wordt evenwel niet naar de gevolgen van deze afwijking voor het individuele plant of dier gekeken, maar naar de gevolgen voor de instandhouding van de betrokken soort. Wel zal rekening gehouden moeten worden met de zorgplicht en het dierenwelzijn.

2.2.2 EU-Vogelrichtlijn

Het doel van de Vogelrichtlijn is het in stand houden van alle natuurlijke, in Europa in het wild levende, vogelsoorten. De Vogelrichtlijn vereist dat EU-lidstaten alle nodige maatregelen nemen om de populatie van alle vogelsoorten op een niveau te houden of te brengen, dat met name beantwoordt aan de ecologische, wetenschappelijke en culturele eisen. Daarnaast moeten de lidstaten alle nodige maatregelen nemen om voor deze vogels een 'voldoende gevarieerdheid van leefgebieden en een voldoende omvang ervan te beschermen, in stand te houden of te herstellen'. De richtlijn is dus van toepassing op vogels, hun eieren, hun nesten en ook hun leefgebieden. De EU-Vogelrichtlijn is in 1981 van kracht geworden.

De Wet natuurbescherming bevat een aantal verboden handelingen die van toepassing zijn op alle inheemse vogels. Deze verboden gelden in heel Nederland.

De wet verbiedt:

- Het opzettelijk doden of vangen van vogels (artikel 3.1 lid 1);
- Het opzettelijk vernielen of beschadigen van nesten, rustplaatsen en eieren van vogels, of het wegnemen van nesten (artikel 3.1 lid 2);
- Het rapen en onder zich hebben van eieren van vogels (artikel 3.1 lid 3);
- Het opzettelijk storen van vogels (artikel 3.1 lid 4);
- Het bezit, het vervoer en de handel in vogels, dood of levend, dan wel delen of producten daarvan (artikel 3.2).

Van de soorten die beschermd worden onder de Vogelrichtlijn is geen limitatieve lijst beschikbaar. Het gaat om ca. 700 soorten die van nature voorkomen op het grondgebied van de Europese Unie. In de praktijk betreft het alle soorten die in Nederland als broedvogel, standvogel, wintergast of doortrekker aanwezig kunnen zijn, met uitzondering van exoten. Op alle vogels is het beschermingsregime van paragraaf 3.1 van de Wet natuurbescherming van toepassing.

2.2.3 EU-Habitatrichtlijn

Het doel van de Habitatrichtlijn is het waarborgen van de biologische diversiteit in de Europese Unie door de natuurlijke habitat en wilde dier- en plantensoorten die van Europees belang zijn in een gunstige staat van instandhouding te behouden of te herstellen. Dit zijn soorten die genoemd zijn in bijlage IV van de Habitatrichtlijn, bijlage II van het Verdrag van Bern en bijlage I van het Verdrag van Bonn, voor zover hun natuurlijke verspreidingsgebied zich in Nederland bevindt. Op deze soorten (zie bijlage 2) is het beschermingsregime van paragraaf 3.2 van de Wet natuurbescherming van toepassing. De EU-Habitatrichtlijn is in 1992 van kracht geworden.

2.2.4 Overig beschermde soorten

Dit zijn soorten genoemd in bijlage A van de Wet natuurbescherming. Het gaat hier om de bescherming van zoogdieren, amfibieën, reptielen, vissen, dagvlinders, libellen, kevers en vaatplanten voorkomend in Nederland. Het betreft een limitatieve lijst (zie bijlage 3). De beschermde status van soorten kan per provincie verschillen. Provincies hebben de bevoegdheid om bij provinciale verordening vrijstelling te verlenen voor nationaal beschermde soorten. Er is dan geen ontheffing nodig voor werkzaamheden.

Voor soorten die niet in de bijlagen van de Wet natuurbescherming worden genoemd, fungeert de zorgplichtbepaling (artikel 1.11 Wet natuurbescherming) als vangnet. Op grond van deze bepaling moeten schadelijke handelingen voor alle in het wild levende dieren en planten en hun directe leefomgeving in beginsel achterwege worden gelaten, dan wel moeten maatregelen worden genomen om schadelijke gevolgen (zoveel mogelijk) te voorkomen.

Beschermingsregime soorten Vogelrichtlijn § 3.1 Wn	Beschermingsregime soorten Habitatrichtlijn § 3.2 Wn	Beschermingsregime andere soorten § 3.3 Wn
Art 3.1 lid 1 Het is verboden in het wild levende vogels opzettelijk te doden of te vangen.	Art 3.5 lid 1 Het is verboden soorten in hun natuurlijke verspreidingsgebied opzettelijk te doden of te vangen	Art 3.10 lid 1a Het is verboden soorten opzettelijk te doden of te vangen
Art 3.1 lid 2 Het is verboden opzettelijk nesten, rustplaatsen en eieren van vogels te vernielen of te beschadigen, of nesten van vogels weg te nemen	Art 3.5 lid 4 Het is verboden de voortplantingsplaatsen of rustplaatsen van dieren te beschadigen of te vernielen	Art 3.10 lid 1b Het is verboden de vaste voortplantingsplaatsen of rustplaatsen van dieren opzettelijk te beschadigen of te vernielen
Art 3.1 lid 3 Het is verboden eieren te rapen en deze onder zich te hebben	Art 3.5 lid 3 Het is verboden eieren van dieren in de natuur opzettelijk te vernielen of te rapen	Niet van toepassing
Art 3.1 lid 4 en lid 5 Het is verboden vogels opzettelijk te storen, tenzij de storing niet van wezenlijke invloed is op de staat van instandhouding van de desbetreffende vogelsoort	Art 3.5 lid 2 Het is verboden dieren opzettelijk te verstoren	Niet van toepassing
Niet van toepassing	Art 3.5 lid 5 Het is verboden plantensoorten in hun natuurlijke verspreidingsgebied opzettelijk te plukken en te verzamelen, af te snijden, te ontwortelen of te vernielen	Art 3.10 lid 1c Het is verboden plantensoorten in hun natuurlijke verspreidingsgebied opzettelijk te plukken en te verzamelen, af te snijden, te ontwortelen of te vernielen

Tabel: Beschermingsregime van de Wet natuurbescherming

2.3 Bescherming van houtopstanden

De belangrijkste elementen m.b.t. de bescherming van houtopstanden zijn de meldingsplicht, de herplantplicht en het kapverbod. De provincies bepalen welke gegevens bij een melding moeten worden aangeleverd. Als het gaat om beplantingen van bomen groter dan 10 are of als het een rijbeplanting betreft die uit meer dan 20 bomen bestaat, dan valt bos, mits het buiten de bebouwde kom ligt, onder de Wet natuurbescherming. De gemeente kan voor de Wet natuurbescherming een andere 'bebouwde kom Wet natuurbescherming' vaststellen dan de bebouwde kom volgens de Wegenverkeerswet.

2.4 Zorgplicht

Voor alle in het wild levende planten en dieren, ook niet wettelijk beschermde soorten, kent de Wet natuurbescherming een zorgplicht. Deze zorgplicht houdt in dat eenieder voldoende zorg in acht moet nemen voor het in het wild levende planten en dieren, alsmede voor hun leefomgeving. Dit betekent dat handelingen (of het nalaten hiervan) waarvan men weet, of redelijkerwijs kan vermoeden, dat ze nadelig zijn voor planten en/of dieren, niet mogen worden uitgevoerd.



3.1 Huidige situatie

De planlocatie is gelegen aan de Wilhelminastraat 32 te Andel in de gemeente Altena.

Altena is een op 1 januari 2019 ontstane gemeente in de provincie Noord-Brabant, op de grens met Gelderland, door een fusie van drie buurgemeenten in het Land van Heusden en Altena: Aalburg, Werkendam en Woudrichem. De gemeentenaam Altena verwijst naar het Land van Altena, de regio die in het noorden van de fusiegemeente ligt. Het zuidoostelijk deel van de gemeente ligt in het Land van Heusden. De gemeente heeft een oppervlakte van 226,64 km² en 56.614 inwoners (1 juli 2021, bron: CBS) en bestaat uit in totaal 19 woonplaatsen waaronder Andel.

Het dorp Andel met 2.530 inwoners ligt aan de Afgedamde Maas in het noordoosten van het land van Altena tussen Giessen en Veen.

Het plangebied ligt in het centrum van Andel nabij de Hoge Maasdijk en de splitsing met Beatrixstraat aan de Afgedamde Maas. De westzijde wordt begrenst door achtertuinen van burgerbewoningen aan de Wilhelminastraat.

De ligging van het plangebied in de bredere omgeving is weergegeven in onderstaande afbeelding.

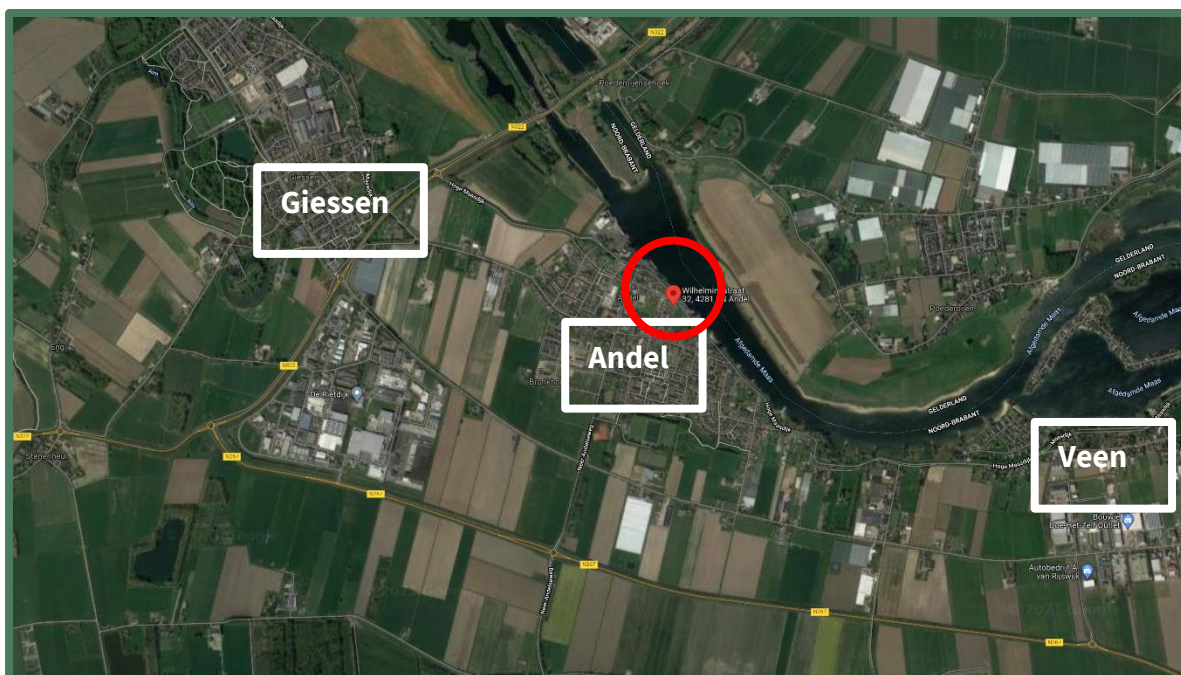

Satellietfoto omgeving plangebied, planlocatie is rood omcirkeld. Bron: Google Earth.

Het plangebied bestaat uit een bebouwing, erfverharding en weiland. De bebouwing bestaat uit een bedrijfswoning en voormalige kassen. Op onderstaande afbeelding wordt het plangebied globaal aangegeven.



Globaal omliggende planlocatie in blauw, met de te slopen gebouwen in rood en de te verbouwen woning in oranje. Bron: Google Earth.

3.2 Voorgenomen ontwikkeling

Op de locatie Wilhelminastraat 32 te Andel is een voormalig agrarisch bedrijf met bijbehorende bedrijfswoning en kassen aanwezig. Vanwege het beëindigen van de bedrijfsactiviteiten ter plaatse is de eigenaar voornemens om op de locatie woonbestemming te realiseren

Opdrachtgever heeft het plan om de bestaande voormalige kassen volledig te slopen en om er het “Wilhelminahof” te ontwikkelen, bestaande uit 4 seniorenwoningen en 8 starterswoningen en gezamenlijke ruimtes en parkeerplaatsen met veel gezamenlijk groen in een landschappelijke inpassing waarvan de bestaande bedrijfswoning onderdeel uitmaken zal.

In onderstaande afbeelding een masterplan van de ontwikkeling.

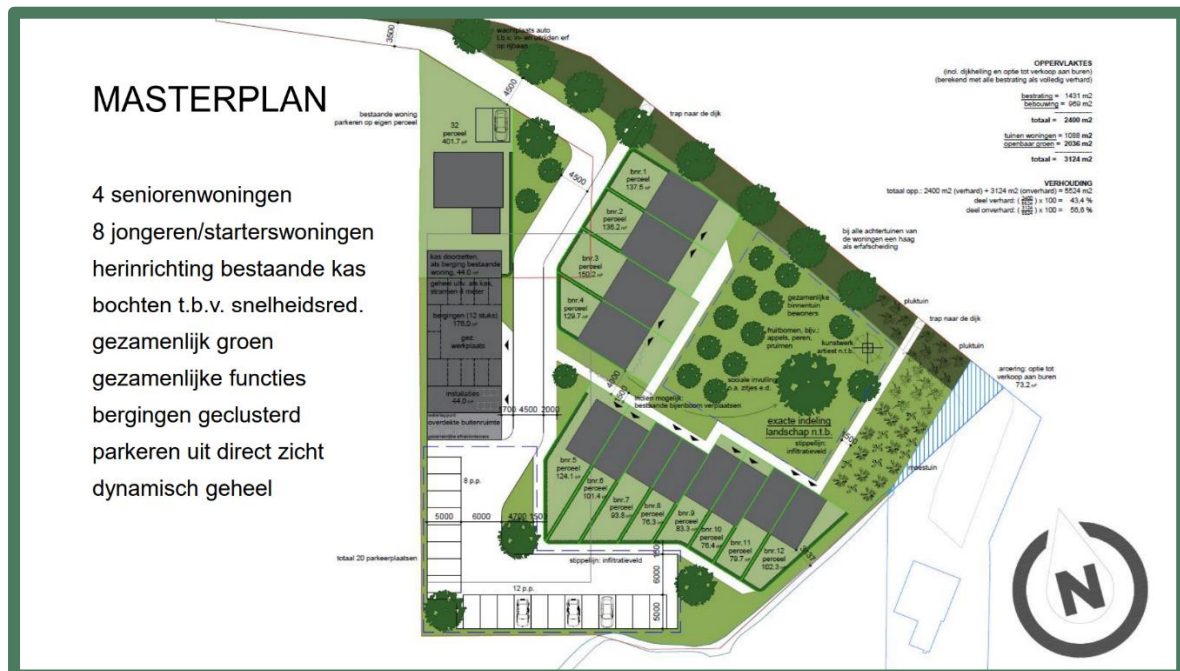

Masterplan plangebied. Bron: van den Berg Ruimtelijke ordening

Een ecologische quickscan is de eerste stap van ecologisch onderzoek dat uitgevoerd wordt in het kader van een ruimtelijke ingreep. Een aanvraag voor een omgevingsvergunning wordt getoetst aan de Wet natuurbescherming. In het kader van deze wet is het noodzakelijk te weten welke flora- en faunasoorten potentieel voorkomen in het plangebied. Naast het effect op beschermde soorten kan het nodig zijn om onderzoek te verrichten naar eventuele negatieve effecten van de ingreep op de kwaliteit van beschermde gebieden in de omgeving. Bij een ecologische quickscan worden de ecologische waarden van een omgeving in kaart gebracht middels een bureaustudie en veldonderzoek. De ingreep wordt goed en duidelijk omschreven. Er worden eventueel mitigerende en compenserende maatregelen aanbevolen waarmee de overtreding van de Wet natuurbescherming voorkomen wordt.

De ecologische quickscan, ook wel quickscan flora en fauna genoemd, geeft de mogelijke effecten van een ruimtelijke ingreep weer op beschermde planten en dieren. Door middel van een quickscan worden de volgende vragen beantwoord:

- Welke beschermde soorten (flora en fauna) zijn in het plangebied aanwezig?
- Wat zijn de effecten van de voorgenomen plannen op deze aanwezige soorten?
- Wordt de Wet natuurbescherming overtreden?
- Welke mogelijkheden zijn er om negatieve effecten op de beschermde soorten te minimaliseren of te voorkomen?
- Is er een aanvullend onderzoek nodig naar soorten of functies?
- Is het noodzakelijk om voor de voorgenomen plannen een ontheffing van de Wet natuurbescherming aan te vragen bij de provincie Noord-Brabant?

De quickscan flora en fauna is een toets van de ecologische potenties van het plangebied en de directe omgeving en betreft geen volwaardig specifiek soortenonderzoek. Er zijn in dit onderzoek geen inventarisaties uitgevoerd van soorten en soortgroepen. Een ecologische inventarisatie bestaat uit meerdere veldbezoeken gedurende de voor de soortgroep meest gunstige periode van het jaar.

4.1 Bureauonderzoek

Het bureauonderzoek heeft zich gericht op bekende ruimtelijke plannen, zowel lokaal, provinciaal, nationaal als Europees. Door middel van literatuuronderzoek is onderzocht of zich in de nabijheid van de planlocatie gebieden bevinden die beschermd zijn in het kader van de natuurwetgeving en is er een inschatting gemaakt op het voorkomen van beschermde soorten. Hierbij is gebruik gemaakt van de database quickscanhulp.nl (bijlage 1), aangevuld met gegevens uit relevante recente verspreidingsatlassen en actuele websites, onder andere RAVON, Sovon, FLORON en Waarneming.nl.

NDFF Verspreidingsatlas is een naslagwerk met afbeeldingen en informatie over duizenden soorten die in de Nederlandse natuur voorkomen. De verspreidingskaarten worden gemaakt met gevalideerde gegevens uit de Nationale Databank Flora en Fauna. De inhoud van de atlas wordt mede verzorgd door zes verenigingen en stichtingen: de Nederlandse Mycologische Vereniging (NMV), FLORON, het Landelijk Informatiecentrum Kranswieren (LIK) en stichting ANEMOON, stichting RAVON en de Zoogdierverseniging.

Met quickscanhulp.nl is een actueel overzicht verkregen van waarnemingen van beschermde soorten nabij de locatie uit de Nationale Database Flora en Fauna (NDFF). Dit overzicht is te vinden in bijlage 1.

Voor de gebiedsgerichte bescherming is onderzoek uitgevoerd naar aanwezigheid van relevante natuurterreinen in de omgeving, het betreft de Natura 2000 gebieden en het Natuurnetwerk Nederland (NNN). Daarvoor is o.a. gebruik gemaakt van de website van het Ministerie van Landbouw, Natuur en Voedselkwaliteit en die van de provincie Noord-Brabant.

4.1.1 Waarnemingen flora en fauna

Volgens waarneming.nl zijn er in de 10 dagen voor het veldbezoek 35 waarnemingen van flora en fauna soorten in een straal van vijf kilometer rond het plangebied. Dit betreft 20 vogelsoorten waaronder de visarend, huismus en boerenzwaluw, 2 amfibieën, 5 dagvlinders en libellen, 1 vissoort, 4 plantensoorten, 1 paddenstoel en 2 overige soorten. Er zijn geen zoogdieren waargenomen binnen een straal van 5 kilometer rond het plangebied.

Er zijn geen waarnemingen van zeldzame of zeer zeldzame flora en fauna soorten binnen deze afstand van het plangebied. Binnen een kilometer rond het plangebied zijn er 5 waarnemingen gedaan. Dit zijn waarnemingen van het blauwe reiger, huismus, heidelibel, putter en torenvalk.

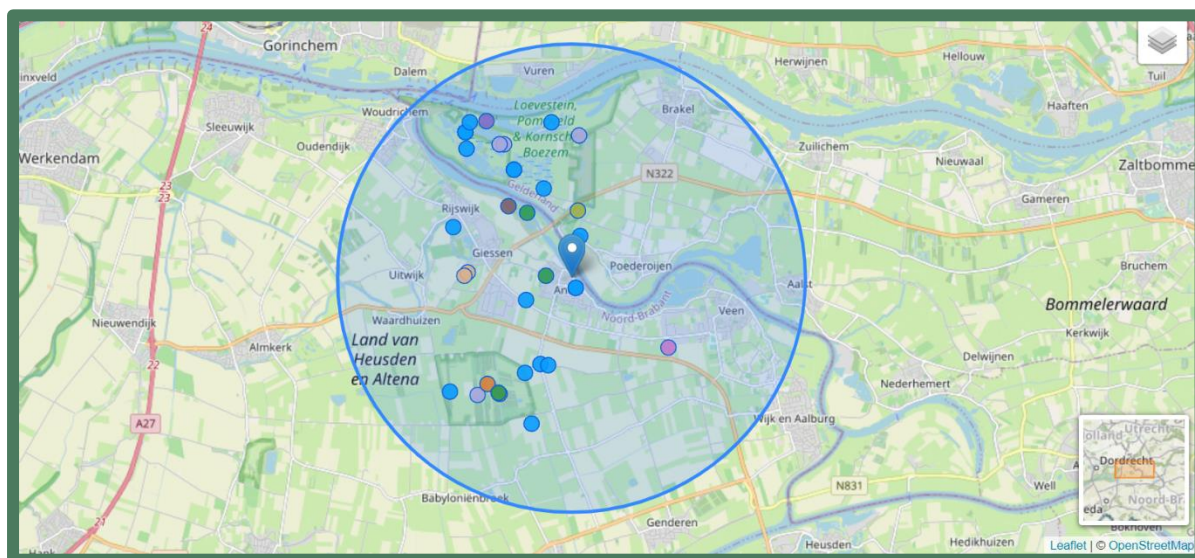

Recente waarnemingen van flora en fauna soorten. Bron: waarneming.nl d.d. 11-oktober 2021

4.2 Veldonderzoek

Op donderdag 28 oktober 2021 in de ochtend heeft ecooloog Frenk van de Wal in het kader van het natuurwaardenonderzoek het veldonderzoek uitgevoerd aan het plangebied en de directe omgeving. De weersomstandigheden waren onbewolkt met een zuidoostenwind met windkracht 2 en droog. De gemiddelde temperatuur lag rond de 9 graden Celsius.

Tijdens het veldonderzoek werd de ecologische potentie van de locatie en de directe omgeving in relatie met het mogelijk voorkomen van beschermde soorten onderzocht. Op de locatie werden alle aanwezige habitats opgenomen. De aanwezige habitats tijdens het veldbezoek en de waarnemingen uit het NDFP werden vergeleken met de habitatvereisten van beschermde planten- en diersoorten. Hierdoor werd ingeschat welke soorten potentieel voorkomen. Daarbij zijn de in het plangebied aanwezige ruimtelijke structuren en ecotopen geïnventariseerd. Naast de biotopen zijn directe en indirecte aanwijzingen opgenomen die kunnen duiden op het voorkomen van beschermde soorten. Behalve het fysiek aantreffen van exemplaren van soorten is er ook gelet op bijv. hollen, uitwerpselen, prooiroesten, braakballen vaat-, loop- en veegsporen. Deze waarnemingen zijn bij de beoordeling betrokken. Op basis van deze vergelijking en expert judgement is beoordeeld welke van deze soorten in het plangebied kunnen voorkomen. De bebouwing is zowel aan de binnenzijde als buitenzijde uitgebreid visueel onderzocht.

4.3 Beschrijving plangebied

Het plangebied met een oppervlakte van ongeveer 5.500 vierkante meter bestaat voor het grootste deel uit een weiland met voornamelijk Engels raaigras en enkele gangbare kruiden. Ook de dijkhelling bestaat vooral uit gras. Het wordt aan de noordoostzijde begrensd door een dijk langs de Afgedamde Maas waarop

de Hoge Maasdijk gelegen is. Tussen de Afgedamde Maas en de dijk is een zes verdiepingen hoog appartementengebouw de Oude Silo.

Aan de zuid en zuidoostzijde wordt het plangebied begrenst met een poldersloot. De westzijde grenst aan achtertuinen van woningen aan de Wilhelminastraat. Deze grens bestaat vooral uit de achterzijden van bebouwingen in de vorm van bergingen waardoor het muurtjes van damwand en stenen zijn met een hoogte van ongeveer 1,8 meter. Aan de noordzijde van deze woningen loopt de Beatrixstraat de helling van de dijk omhoog waarnaast een met betonklinkers verharde inrit ligt om het plangebied te bereiken. Aan het einde van deze inrit, nabij de dijkhelling staat een solitaire plataan welke behouden zal blijven.

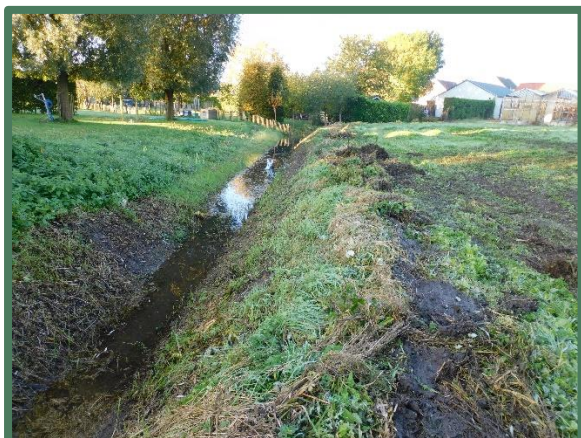

Poldersloot zuidoostzijde



Dijk aan noordoostzijde



Begrenzing westzijde



Plataan nabij helling van de dijk

De bebouwing in het plangebied is vooral gelegen aan de westkant tegen de achtertuinen van eerdergenoemde woningen aan de Wilhelminastraat en bestaat uit een voormalige kas en de daarbij behorende bedrijfswoning.

De kassen, welke gebouwd zijn in de jaren zestig als zogenaamde PD-kas zijn altijd gebruikt voor het kweken van planten en staan sinds enkele jaren leeg, waardoor de kassen in een vervallen staat verkeren. De kassen zijn ongeveer 55 meter diep met een breedte van 24 meter, waardoor de oppervlakte ongeveer 1.300 vierkante meter is.

De ondergrond bestaat uit grond waarop tijdens de in gebruik zijnde periode worteldoek gelegen was. De spanten staan op betonnen blokken van ongeveer 0,5 meter hoog en de zijwanden uit halfsteense betonnen muurtjes met eenzelfde hoogte. Daarboven bestaan de kassen volledig uit glas gedragen door een stalen geraamte van spanten en gordingen. De geraamtes van de zijwanden zijn overwegend van staal maar ten dele ook van hout.



Overzicht kassen



Achterzijde kas



Binnenzijde kassen



Binnenzijde kassen

De voorgevel van de kassen bestaat uit een halfsteense niet geïsoleerde gemetselde muur met enkele grote schuifdeuren om de kassen te gebruiken. Aan de voorzijde direct aansluitend aan de kassen is een gemetseld gebouw dat op het moment van veldbezoek gebruikt werd als garage en opslagruimte. Aan de achterzijde hiervan is een overkapping met stalen platen als afdak. De muren van deze berging zijn gemetseld als spouw met gele bakstenen buiten en betonstenen aan de binnenzijde. De muren zijn volledig gesloten en zonder openingen en kieren. De overgang tussen muur en dak is naadloos afgesloten met een geveldakrand. Het dak in de vorm zoals de kassen is van platen met bituum aan de bovenzijde terwijl de onderkant volledig geïsoleerd is door het bespuiten met pur.



Aangebouwde berging



Binnenzijde berging

De woning welke behouden zal blijven is gebouwd met een spouwmuur en daarop een dak in zadeldakvorm met pannen en een betimmerde overstek.

De overstek sluit goed aan op de muren welke ook geen openingen zoals stootvoegen bevatten. In het dak en de dakrand bevinden zich enkele openingen.

De voortuin is aangelegd met een diversiteit aan vegetatie in struiken waaronder taxus, hulst en esdoorn. Er zijn een drietal egelhuisjes aangelegd in de tuin.

De woning zal behouden blijven zodat deze in dit flora en fauna onderzoek verder niet meegenomen is.



Te behouden woning



Gezien vanaf de dijk



Overzicht weiland



overzicht bebouwing



Het volledig overzicht van de output van beschermde soorten van tabel 2 en 3 en vogels met mogelijk jaarrond beschermde nesten is door middel van quickscanhulp.nl opgenomen in bijlage 1. Bijlage 2 is een opsomming van beschermde soorten onder paragraaf 3.2 van de wet natuurbescherming. Bijlage 3 geeft een opsomming van de beschermde soorten onder paragraaf 3.3. Bij het veldonderzoek is het plangebied onderzocht op het voorkomen van beschermde soorten of resten hiervan. Er is met name geïnspecteerd op potentiële groei-, rust-, nest-, en verblijfplaatsen voor beschermde soorten.

Per soortgroep wordt in onderstaande beschreven welke soorten er zijn waargenomen tijdens veldbezoek, welke soorten voorkomen in de omgeving, welke soorten worden verwacht in het plangebied, en welke effecten (mogelijk) aan de orde zijn.

5.1 Gebiedsbescherming

5.1.1 Natura 2000

Het plangebied ligt op minimaal 1,1 kilometer afstand ten zuiden en op minimaal 2,1 kilometer ten noordwesten van gronden die tot Natura 2000 gebied Loevestein, Pompveld & Kornsche Boezem behoren. Op 10,2 kilometer naar het westen bevinden zich gronden van Natura 2... gebied Biesbosch. Op onderstaande afbeelding wordt de ligging van Natura 2000 gebieden in de omgeving van het plangebied weergegeven. De ligging van het plangebied wordt met een rode cirkel aangegeven. Natura 2000 gebieden zijn in groen en blauw aangegeven.



Natura 2000 gebieden. De afstand tussen het plangebied en Natura 2000 is met een pijl aangegeven. Bron: Atlasleefomgeving.

Doordat het plangebied buiten het Natura 2000 gebied ligt kunnen alleen effecten optreden als gevolg van externe werking. Ten aanzien van Natura 2000 gebieden dient er o.a. zekerheid geboden te worden betreffende het niet optreden van een verslechtering van de kwaliteit van de natuurlijke habitats en de habitats van soorten. Gezien de aard en omvang van het voornemen, de locatie, de effectafstand tot Natura 2000 gebieden en het effectbereik, zijn externe effecten op voorhand uit te sluiten.

5.1.2 Natuurnetwerk Nederland

Het plangebied ligt op minimaal 50 meter afstand van gronden die tot het Natuurnetwerk Nederland behoren. Ten noordoosten van het plangebied over de Hoge Maasdijk en achter de Oude Silo stroomt de Afdankte Maas met het beheertype rivier. Op onderstaande afbeelding wordt de ligging van het Natuurnetwerk Nederland in de omgeving van het plangebied weergegeven. De ligging van het plangebied wordt met een rode cirkel aangegeven. De NNN gebieden in de kleuren roze, blauw en geel.



Natuur Netwerk Nederland gebieden. De afstand tussen het plangebied en NNN is met een pijl aangegeven. Bron: Kaartbank Brabant.

In of in de directe nabijheid van een NNN-gebied zijn geen ontwikkelingen toegestaan die de 'wezenlijke kenmerken of waarden' aantasten. Het plangebied ligt op 50 meter aangrenzend aan NNN gebied. De werkzaamheden zijn echter van een zodanige aard en altijd op minimaal 50 meter afstand van het NN gebied zodat er waarschijnlijk geen deel van het NNN gebied wordt aangetast. Met een compensatietoets kan bepaald worden of en welke aanvullende maatregelen getroffen moeten worden wegens de verstoring van het NNN gebied maar de significante aanpassing van en negatieve effecten door externe werking op de wezenlijke kenmerken en waarden van de NNN zijn, gezien de omvang, de aard, het effectbereik en de locatie van het voornemen, op voorhand uit te sluiten.

5.1.3 Conclusie

Het plangebied behoort niet tot het Natuurnetwerk Nederland of Natura 2000 gebied. Vanwege de ligging buiten het Natuurnetwerk Nederland, leiden de voorgenomen activiteiten niet tot wettelijke consequenties. Het is niet aannemelijk dat de voorgenomen activiteiten een negatief effect hebben op instandhoudingsdoelen van Natura 2000 gebied. Een toets met compensatieplicht is daarmee niet aan de orde

5.2 Soortenbescherming

5.2.1 Flora

Volgens verspreidingsgegevens van de NDFF (project Wilhelminastraat met nummer BE-0961 d.d. 05 oktober 2021) zijn er geen beschermde plantensoorten waargenomen binnen een straal 5 kilometer van het plangebied. Deze planten staan op de rode lijst en zijn sinds 1 januari 2017 wettelijk beschermd.

Het plangebied bestaat naast de bebouwing en verharding uit een intensief bewerkt en bemest weiland en biedt vanwege de inrichting, het beheer en gebruik geen geschikt habitat voor beschermde plantensoorten.

Conclusie

Vanwege het ontbreken van geschikte habitats is het voorkomen van beschermde plantensoorten in het plangebied uit te sluiten. Er worden geen bomen gekapt. De enige boom aanwezig in het plangebied, een solitaire plataan staande onder aan de dijk nabij de te behouden woning zal blijven staan. Een nadere toetsing voor houtopstanden is daarom niet nodig.

5.2.2 Zoogdieren

Volgens de NDFF zijn er 20 zoogdiersoorten aangetroffen binnen een straal van 5 kilometer rond het plangebied. Hiertoe behoren 11 vleermuissoorten, 4 marterachtigen en 5 overige soorten.

Vleermuizen

Alle soorten vleermuizen vallen onder de groep strikt beschermde soorten. Dit betekent dat ze beschermd zijn tegen verstoring van vaste rust- en verblijfplaatsen. Onder deze vaste rust- en verblijfplaatsen wordt verstaan: 'het gehele systeem waarvan een populatie gebruik maakt tijdens de jaarcyclus van de soort'. Dit houdt in dat niet alleen verblijfplaatsen, maar ook belangrijke verbindingen hiertussen (vlieg- en foerageerroutes) beschermd zijn. Voor alle vleermuissoorten geldt geen vrijstelling of ontheffingsverlening indien het puur gaat om een ruimtelijke ontwikkeling en inrichting.

De checklist vleermuisprotocol 2021 geeft voor gebouwen de volgende drie aandachtspunten: Zijn er potentieel aanwezige ruimtes voor winter-, kraam-, zomer- en paarverblijfplaatsen, zijn er sporen van aanwezigheid en is er sprake van een foerageergebied? De vleermuissoorten die volgens het NDFF zijn waargenomen binnen een straal van 5 kilometer zijn te vinden in de onderstaande tabel.

Vleermuis soort	Afstand plangebied	Habitat en bescherming
Baard vleermuis	1 km	Vooraf bomen, strikt beschermd
Brandt vleermuis	1 km	Bebouwing, strikt beschermd
Gewone dwergvleermuis	1 km	Vooraf bebouwing, strikt beschermd
Bosvleermuis	5 km	Bomen, strikt beschermd
Meervleermuis	5 km	Vooraf bebouwing, strikt beschermd
Kleine dwergvleermuis	5 km	Vooraf bebouwing, soms bomen, strikt beschermd
Laatvlieger	1 km	Vaak bebouwing, strikt beschermd
Rosse vleermuis	1 km	Vooraf bomen, strikt beschermd
Ruige dwergvleermuis	1 km	Vooraf bomen, strikt beschermd
Twee kleurige vleermuis	5 km	Bebouwing, strikt beschermd
Watervleermuis	1 km	Vooraf bomen, strikt beschermd

Het plangebied is beoordeeld op de geschiktheid als vleermuishabitat. Er zijn vleermuizen die in bomen hun verblijfplaatsen onderhouden en soorten die in gebouwen verblijven. De in het plangebied staande plataan heeft geen geschikte holtes, gaten of loshangende schors waarin vleermuizen mogelijk verblijfplaatsen kunnen hebben.

Vleermuisverblijfplaatsen in bebouwing kunnen aangetroffen worden onder dakpannen, tussen dakbeschot, boeiboorden, onder gevelbekleding, in spleten en kieren in muren of in de spouw door open stootvoegen.

In de te slopen kassen of berging zijn geen potentiële verblijfplaatsen voor gebouw bewonende vleermuizen aanwezig wegens het ontbreken van geschikte verblijfslocaties. In de kassen is tussen de glazen wanden en muren met stalen frame teveel tocht door het stuk zijn van diverse ruiten. De spouwmuren in de berging of woning zijn volledig gesloten en voor vleermuizen niet te bereiken. Er zijn geen kieren in de muren aanwezig en er zijn geen stootvoegen aanwezig.

Uitwerpselen, dode dieren of prooiresten die zouden kunnen duiden op de aanwezigheid van bewonende vleermuizen zijn niet gevonden tijdens het veldonderzoek.

Het dak van de bedrijfsp woning met pannen en dakbeschot zou geschikt kunnen zijn als verblijfplaats voor vleermuizen. Deze woning blijft behouden zodat ook deze eventuele verblijfplaatsen behouden blijven.

Vleermuizen oriënteren zich op lijnvormige elementen in het landschap zoals bomenlanen, kanalen of houtwallen, om zich te verplaatsen van verblijfplaats naar foerageergebieden. In het plangebied zijn geen lijnvormige elementen aanwezig die kunnen dienen als vliegroute voor vleermuizen.

Alle structuren waren goed toegankelijk en visueel goed te onderzoeken.

Marterachtigen

Marterachtigen hebben voor hun overleving drie zaken nodig: dekking, verbinding en rustplaatsen. Deze dieren zijn vooral 's nachts actief waardoor het fysiek aantreffen van individuen tijdens een veldbezoek zeer onwaarschijnlijk is. Bij onderzoek naar marters wordt daarom vooral gekeken naar sporen van de aanwezigheid van marters. De aanwezigheid van de marterachtigen verraad zich vaak door uitwerpselen, prooiresten en stank. De marterachtigen die volgens het NDFF aanwezig kunnen zijn binnen een straal van 5 kilometer rond het plangebied zijn te vinden in de onderstaande tabel.

Marter soort	Afstand plangebied	Bescherming
Boommarter	5 km	Beschermd
Bunzing	1 km	Beschermd
Hermelijn	5 km	Beschermd
Wezel	5 km	Beschermd

Boommarter

De schuilplaats van de boommarter bestaat meestal uit een holle boom, de nestplek evenzeer en hun leefgebied bestaat doorgaans uit bos. Zowel loof- als naaldbos en gemengd bos, jong en oud. Toch wagen ze zich ook buiten bosgebieden, maar bomen zijn nooit ver weg. De dieren leven solitair en kunnen goed zwemmen. 's Nachts legt een boommarter 2 tot 20 kilometer af.

Bunzing

Doordat ze niet kieskeurig zijn wat betreft hun voedsel, komen bunzings voor in vele verschillende landschapstypen. Ze komen vooral voor in bebost laagland nabij water, waaronder rivieroeveren en moerassen. In de winter worden bebouwde gebieden opgezocht en is de bunzing te vinden in de buurt van boerderijen. Deze zoogdieren verplaatsen zich vooral via lijnvormige landschapselementen zoals hagen die tot aan de grond komen (geen opgesnoeide hagen) of greppels, en vinden er hun voedsel.

Landschapselementen in een geschikt habitat voor kleine marterachtigen zijn o.a. struwelen, hoge graslandvegetatie, houtstapels, holle bomen, houtwallen, takkenrillen of stapels stenen of puin. Voor de bunzing is water in de nabijheid van belang.

Hermelijn

De hermelijn komt in alle habitats voor, van open plekken, in bossen, houtwallen, duinen, akkers, vochtig terrein. De enige voorwaarde is dat er voldoende dekking aanwezig is. De hermelijn is zowel overdag als 's nachts actief en is een actief jager. Het is een karnivoor die vooral op kleine zoogdieren jaagt. De hermelijn leeft in een hol, meestal een oud mollen nest of konijnennest en verplaatst zich meestal langs lijnvormige

elementen die dekking bieden zoals heggen, muurtjes en oeverlijnen. Ook maakt hij hierbij geregeld gebruik van holen van andere dieren. Een hol of gang moet een doorsnede hebben van vijf centimeter.

Wezel

De wezel zoekt graag dekking op, bijvoorbeeld bij bosschages, houtstapels of heggen. Ook bewonen ze vaak oude holen van muizen, ratten en konijnen die bekleed wordt met veren of haren van prooidieren. Goede schuilmogelijkheden en de aanwezigheid van voldoende geschikt voedsel zijn de enige eisen die de wezel aan zijn omgeving stelt.

In de te slopen kassen zijn geschikte ingangen voor marterachtigen om het gebouw te betreden, daarom is er tijdens het veldbezoek extra gelet op sporen van aanwezigheid van marterachtigen, zoals de bunzing en de wezel. De aanwezigheid van marterachtigen verraad zich vaak door uitwerpselen, prooiresten en stank. Er zijn geen aanwijzingen gevonden die duiden op aanwezigheid van deze.

Er is in het plangebied geen groen of rommelhoekjes aanwezig waar kleine marterachtigen voor zouden kunnen komen. De menselijke activiteit in en rond de kassen is zodanig hoog dat het voor marterachtigen te druk is. Zodoende is het uitgesloten dat het plangebied een essentieel onderdeel vormt van de leefomgeving van marterachtigen. De werkzaamheden zullen geen negatief effect hebben op de soorten. Door de landschappelijke inpassing van het plangebied waar 3.124 m² gebruikt zal worden als tuin of openbaar groen met moestuin en fruitbomen zal het leefgebied van kleine marterachtigen verbeteren.

Overige beschermde soorten

De overige beschermde soorten omvatten voor knaagdieren en algemeen voorkomende soorten. Sommige van deze soorten zijn beschermd, maar een aantal van deze soorten vallen er in de provincie Noord-Brabant tot de vrijgestelde soorten. Voor soorten uit deze categorie betekent dat bij ruimtelijke ontwikkeling er geen ontheffing hoeft te worden gevraagd en dat rust- of verblijfplaatsen verwijderd mogen worden, wanneer geen andere bevredigende oplossing bestaat. Het is echter wel noodzakelijk om voldoende zorg te dragen voor de aanwezige individuen en al het redelijkerwijs mogelijke dient gedaan te worden om het doden van individuen te voorkomen. In de onderstaande tabel zijn de overige beschermde zoogdiersoorten te vinden die volgens het NDFF zijn waargenomen binnen een straal van 5 kilometer rond het plangebied.

Overige soort	Afstand plangebied	Bescherming
Bever	1 km	Beschermd
Egel	1 km	Vrijgesteld
Haas	1 km	Vrijgesteld
Konijn	5 km	Vrijgesteld
Rosse Woelmuis	5 km	Vrijgesteld

Het is uit te sluiten dat het plangebied essentieel onderdeel is van de habitat van de bever. Het is zeer aannemelijk dat er een enkel individu van een beschermde soort in de planlocatie kan worden aangetroffen, zoals egel, mol, veldmuis en bepaalde spitsmuizen. Deze soorten zijn weliswaar beschermd, maar behoren in de provincie Noord-Brabant tot de vrijgestelde soorten.

Conclusie

Door uitvoering van de voorgenomen activiteiten wordt geen vleermuis verstoord, verwond of gedood en wordt er geen rust- of verblijfplaats beschadigd of vernield. In de omgeving van het plangebied is en blijft voldoende geschikt foerageergebied aanwezig voor vleermuizen. De werkzaamheden hebben geen significant negatief effecten op foerageergebieden van vleermuizen. Er is dus geen ontheffing nodig voor deze soortgroep.

In het plangebied komen geen marterachtigen voor. Daarnaast is het uit te sluiten het plangebied onderdeel is van de essentiële leefomgeving van bevers. Het is mogelijke dat er een enkele individu van een vrijgestelde soort aanwezig is in het plangebied. De zorgplicht is altijd van kracht. Tijdens het veldbezoek zijn geen beschermde zoogdieren waargenomen.

5.2.3 Vogels

In de Wet natuurbescherming worden alle broedende vogels strikt beschermd op grond van de Vogelrichtlijn waardoor alle bewoonde nesten in het broedseizoen vallen onder de bescherming van deze wet.

De Wet natuurbescherming hanteert geen standaardperiode voor het broedseizoen, maar voor de volledigheid wordt vaak gesproken van half maart tot half juli. Van belang is of een broedgeval aanwezig is, ongeacht de periode. Men dient daarom gedurende kap- en sloopwerkzaamheden rekening te houden met het broedseizoen van vogels. Overtreding van verbodsbepalingen ten aanzien van vogels wordt voorkomen door bepaalde werkzaamheden buiten het broedseizoen uit te voeren. Van een aantal vogelsoorten worden de nesten ook buiten het broedseizoen beschermd. De zogenaamde 'Jaarrond beschermde verblijfplaatsen'. Als deze nesten door een ruimtelijke ontwikkeling verdwijnen, kan afhankelijk van de soort die het nest gebruikt, een ontheffingsaanvraag noodzakelijk zijn. De bescherming van vogels kan worden opgedeeld in 5 categorieën.

Categorie 1-4

De eerste 4 categorieën betreffen vogels welke zeer honkvast broeden en (1-4) of welke zelf niet of nauwelijks in staat zijn om een eigen nest te bouwen (4). De vogelsoorten die volgens het NDFF zijn waargenomen in een straal van 5 kilometer rond het plangebied zijn te vinden in de onderstaande tabel.

Soort	Afstand plangebied	Bescherming categorie* en habitat
Buizerd	1 km	4, boom bewonend
Gierzwaluw	1 km	2, gebouw bewonend
Grote gele kwikstaart	1 km	3, boom of gebouw bewonend
Havik	1 km	4, boom bewonend
Huismus	1 km	2, gebouw bewonend
Kerkuil	1 km	3, gebouw bewonend
Ooievaar	1 km	3, boom of gebouw bewonend
Ransuil	1 km	4, boom bewonend
Roek	1 km	2, boom bewonend
Slechtvalk	1 km	3, gebouw bewonend
Sperwer	1 km	4, boom bewonend
Steenuil	1 km	1, gebouw bewonend
Boomvalk	5 km	4, boom bewonend
Oehoe	5 km	3, gebouw bewonend
Wespendief	5 km	4, boom bewonend
Zwarte Wouw	5 km	4, boom bewonend

* Op de volgende categorieën gelden de verbodsbepalingen van de Wet natuurbescherming het gehele seizoen:

1. Nesten die, behalve gedurende het broedseizoen als nest, buiten het broedseizoen in gebruik zijn als vaste rust- en verblijfplaats.
2. Nesten van koloniebroeders die elk broedseizoen op dezelfde plaats broeden en die daarin zeer honkvast zijn of afhankelijk van bebouwing of biotoop. De (fysieke) voorwaarden voor de nestplaats zijn vaak zeer specifiek en limitatief beschikbaar.
3. Nesten van vogels, zijnde geen koloniebroeders, die elk broedseizoen op dezelfde plaats broeden en die daarin zeer honkvast zijn of afhankelijk van bebouwing. De (fysieke) voorwaarden voor de nestplaats zijn vaak zeer specifiek en limitatief beschikbaar.
4. Vogels die jaar in jaar uit gebruik maken van hetzelfde nest en die zelf niet of nauwelijks in staat zijn een nest te bouwen.

Gierzwaluw

De gierzwaluw is voor zijn voortplanting bijna uitsluitend gebonden aan menselijke bewoning en daarom komt hij in de zomer veelal in grotere dorpen en steden voor. Op de planlocatie is de woning de enige plaats kunnen zijn waar een gierzwaluw zich zou kunnen nestelen. De woning blijft behouden dus blijft deze eventuele biotoop bestaan.

Uilen

Steenuil en kerkuil schuwen de menselijke omgeving niet en broeden ook onder daken en op zolders van huizen, loodsen en schuren, maar waarbij de aanwezigheid van geschikt foerageergebied in de directe

omgeving noodzakelijk is. In het plangebied hangen zijn geen geschikte rust- en nestplaatsen voor uilen aanwezig. Er is tijdens het veldbezoek uitgekeken naar sporen van aanwezigheid zoals braakballen, krijtsporen tegen muren of rui veren. Er zijn geen sporen van aanwezigheid van uilen in de te slopen gebouwen aangetroffen. Het is hierdoor uit te sluiten dat uilen gebruik maken van de te slopen gebouwen als rustplaats. Het aanwezige weiland zou, ondanks de kleine oppervlakte door uilen gebruikt kunnen worden als foerageergebied. Door de landschappelijke inpassing met onder andere fruitbomen wordt het mogelijk aanwezige foerageergebied verbeterd.

Huismus

Vanwege de beperkte actieradius (enkele honderden meters) van Huismus (Baijens et al. 2005) zijn drie essentiële onderdelen van het leefgebied van belang voor de Huismus: nestlocatie, habitat met voedselaanbod en beschutting. Alle voorzieningen dienen dichtbij elkaar te liggen. Bij voorkeur binnen een straal van enkele honderden meters van het plangebied.

Er zijn tijdens het veldbezoek geen huismussen gezien. Het pannendak van het woonhuis zou eventueel geschikt kunnen zijn voor nestelende huismussen. Hiervan zijn echter geen aanwijzingen waargenomen. De foerageermogelijkheden en eventuele nestmogelijkheden ter plekke voor de huismus zullen naar verwachting niet afnemen met het slopen van de gebouwen. Het woonhuis zal immers geschikt blijven voor eventueel aanwezige huismussen en er kan natuurinclusief worden gebouwd.

Ooievaar, roek en grote gele kwikstaart

Geen van de biotopen van genoemde drie vogelsoorten komt voor in het plangebied waardoor het voorkomen van ooievaar, roek en grote gele kwikstaart uitgesloten kan worden.

Roofvogels

De habitat van roofvogels bestaat, afhankelijk van de soort, uit een bos of een grote (half)open vlakte waar de vogels kunnen jagen. Daarnaast hebben ze in hun leefgebied een geschikte boom nodig waarin een nest gebouwd kan worden. In het plangebied is geen bos of open vlakte aanwezig. Daarnaast zijn er geen mogelijkheden voor nesten van roofvogelsoorten aangetroffen in het plangebied.

Het is dus uit te sluiten dat het plangebied onderdeel is van de habitat van een boom bewonende roofvogelsoort. De slechtvalk broedt bij voorkeur in hoge gebouwen (>4 verdiepingen). Er is voor de slechtvalk geen geschikte habitat aanwezig in het plangebied.

Categorie 5

Categorie 5- soorten zijn alleen jaarrond beschermd als zwaarwegende feiten of ecologische omstandigheden dat rechtvaardigen. In het algemeen geldt niet zozeer de bescherming van de nestplek zelf, maar meer de schaarste van dit type nestgelegenheid. Het betreft voornamelijk holenbroeders of vogels die een groot nest bouwen als zwarte kraai of ekster, waarvan enkele andere soorten vogels gebruik maken die niet in staat zijn om zelfstandig een nest te bouwen. (bijv. ransuil, torenvalk en boomvalk). Tijdens het veldbezoek zijn uit deze categorie geen nesten in bomen in het plangebied aangetroffen. Ook zijn geen bomen met geschikte holtes aanwezig.

Overige Vogelrichtlijnsoorten

In het plangebied zijn mogelijkheden voor nestgelegenheid voor overige vogelrichtlijnsoorten waarvan de nesten alleen gedurende het broedseizoen beschermd zijn. Er is in het plangebied geschikt opgaand groen aanwezig in de voortuin van de woning waarin algemene vogelrichtlijnsoorten broedgelegenheid vinden. De voorgenomen ontwikkeling zal geen negatieve invloed hebben op algemene vogelsoorten.

Conclusie

In de te slopen gebouwen zijn geen nest of verblijfplaatsen aanwezig van huismussen, gierzwaluwen, uilen en roofvogels. Er zijn tijdens het veldbezoek geen bomen waargenomen waar nesten van waarvan beschermde soorten gebruik kunnen maken. De tuin biedt wel schuil- en foerageer mogelijkheden voor kleine vogelsoorten, zoals de huismus.

Er zullen geen vaste rust- en verblijfplaatsen van huismussen, gierzwaluwen, uilen of roofvogels verloren gaan en er worden geen verbodsbepalingen uit de Wet Natuurbescherming overtreden. Een ontheffingsaanvraag is niet noodzakelijk.

De aanwezigheid van algemene broedende vogelsoorten als vink en merel is bijna nooit uit te sluiten omdat deze soorten in struiken en onder kleine afdakjes als een uitstekende dakrand kunnen broeden. Een negatief effect op deze soorten is echter betrekkelijk eenvoudig te voorkomen door buiten het broedseizoen te werken.

De planlocatie was visueel goed te onderzoeken.

5.2.4 Amfibieën, reptielen, vissen, vlinders en libellen

Amfibieën, vissen en reptielen

Amfibieën, reptielen en vissen zijn gedurende een groot deel van hun leven afhankelijk van waterstructuren. Vooral tijdens het voortplantingsseizoen is het erg belangrijk om waterstructuren in plangebieden te onderzoeken op de aanwezigheid reptielen en amfibieën die de waterstructuren als voortplantingslocatie gebruiken. Hierbij gaat het bij amfibieën en reptielen om een waterstructuur van maximaal 1,5 meter diep. De soorten die volgens het NDFP zijn waargenomen in een straal van 5 kilometer rond het plangebied zijn te vinden in de onderstaande tabel.

Soort	Afstand plangebied	Soortgroep en bescherming
Bastaardkikker	1 km	Amfibieën, beschermd
Poelkikker	5 km	Amfibieën, beschermd
Rugstreeppad	5 km	Amfibieën, beschermd
Heikikker	5 km	Amfibieën, beschermd
Kamsalamander	5 km	Amfibieën, beschermd
Grote modderkruiper	5 km	Vissen, beschermd

De aanwezige sloot aan de rand van het plangebied zou in theorie geschikt kunnen zijn voor genoemde amfibieën als voortplantingshabitat maar aangezien de sloot direct grenst aan intensief bewerkt en bemeste grasland is het voorkomen van beschermde amfibieën, reptielen en vissen niet aannemelijk als voortplantingshabitat door het ontbreken van houtwallen in de directe omgeving. Wel is het plangebied geschikt als land- en overwinteringshabitat voor algemene niet-kritische soorten.

Bepaalde amfibieën zoals de alpenwatersalamander, gewone pad, bruine kikker en bastaardkikker zouden mogelijk voor kunnen komen, ook in landfase. Deze kunnen zich schuilhouden tussen opgeslagen materialen en ingegraven in de grond.

Hoewel sommige van deze soorten beschermd zijn, worden ze niet bedreigd in hun voorkomen en staan vermeld als vrijgestelde soorten in de provincie Noord-Brabant.

Het voorkomen van heikikker, kamsalamander en poelkikker in het plangebied is uitgesloten vanwege het te snel stromende water indien aanwezig en de intensief bewerkte en bemeste directe omgeving.

De poldersloot zal behouden blijven zoals deze is en door het aanleggen van een moestuin ernaast volgens het inpassingsplan ontstaat er voor amfibieën zoals padden een goed ruderaal terrein als biotoop.

De ingreep leidt niet tot een overtreding van de Wet natuurbescherming voor deze soortengroepen. Nader onderzoek is niet noodzakelijk.

Vlinders en libellen

Volgens de NDFP zijn er 2 libellensoorten, 1 dagvlindersoort, 1 nachtvlindersoort en 1 weekdier waargenomen binnen een straal van 5 kilometer rond het plangebied. Deze soorten zijn te vinden in de onderstaande tabel.

Soort	Afstand plangebied	Soortgroep en habitat
Gevlekte witsnuitlibel	5 km	Libellen, laagveenmoerassen en vegetatierijke vennen en duinplassen
Grote vos	5 km	Dagvlinders, vochtige open bossen, waardplant: iep, kers en wilgen
Rivier Rombout	5 km	libellen, rivieren en grote beken, vooral op plaatsen waar zand of slib is afgezet.
Teunisbloempijlstaart	5 km	Nachtvlinder, vochtige bossen en bosranden, waardplant: teunisbloem, wilgenroosje, basterdwederik en kattenstaart
Platte schijfhoorn	5 km	Slakken, zoete, heldere en schone wateren met een rijke begroeiing.

In het plangebied ontbreken specifieke biotopen en waardplanten voor beschermde libellen en dagvlinders. Er zouden wel algemene vlindersoorten in het plangebied voor kunnen komen zoals klein koolwitje, boomblauwtje en citroenvlinder.

Overige soorten

Er is in een straal van vijf kilometer om het plangebied een waarnemingen van overige beschermde soorten. Overige beschermde soorten insecten zijn afhankelijk van bijzondere habitattypen als oude (eiken)bossen met boomholtes en rottend hout, of onvervuilde, voedselarme wateren met specifieke vegetaties. Deze biotopen zijn niet aanwezig in het plangebied en de directe omgeving.

Conclusie

In het plangebied is geen geschikt leefgebied voor beschermde dagvlinders en libellen en deze zijn tijdens het veldbezoek ook niet waargenomen. Het voorkomen van beschermde dagvlinders en libellen kan uitgesloten worden. Ook voor overige soorten ongewervelden zoals beschermde kevers, kreeften of slakken vormt het plangebied geen geschikt habitat. De waargenomen platte schijfhoorn zou habitat kunnen vinden in de rietafzettingen nabij de Afgedamde Maas. Het plangebied biedt uitsluitend leefgebied voor algemene vlinder- en (zwervende) libellensoorten en overige algemene soorten ongewervelden. Door het ontbreken aan oppervlaktewater in het plangebied is het voorkomen van beschermde vissoorten uit te sluiten.



Zoals beschreven betreft de onderhavige ecologische quickscan een momentopname van de actuele situatie.

6.1 Resultaten

Op basis van de uitgevoerde quickscan wordt geconcludeerd dat er algemeen beschermde broedvogels in het plangebied kunnen voorkomen. Met de sloop van de kassen zijn geen overtredingen te verwachten ten aanzien van de Wet natuurbescherming.

De aanwezigheid van leefgebied voor kleine marterachtigen en amfibieën is niet met zekerheid uit te sluiten. De werkzaamheden zijn echter van dien aard dat het leefgebied van genoemde soorten minimaal aangetast zal worden door het ontbreken van ruigtes en houtwallen. Door de voorgenomen landschappelijke inpassing zal het leefgebied van genoemde soorten worden verbeterd.

Er zijn geen overtredingen te verwachten ten aanzien van de Wet natuurbescherming.

6.2 Advies en aanbevelingen

Nader onderzoek

Op basis van het veldonderzoek en de analyse van de bestaande situatie kan het voorkomen van beschermde flora en fauna worden uitgesloten. Hierdoor wordt dan ook niet aanbevolen om een nadere inventarisatie door middel van extra veldonderzoek uit te voeren.

Wet natuurbescherming

- De ingreep zal naar verwachting niet leiden tot verlies van leefgebied van beschermde soorten. De ingreep heeft geen invloed op de gunstige staat van instandhouding. Een ontheffing Wet natuurbescherming is daarom niet noodzakelijk.
- Voor alle beschermde, inheemse (ook de algemeen voorkomende) vogelsoorten geldt vanuit de Wet natuurbescherming een verbod op handelingen die nesten, vaste rust-of verblijfplaatsen of eieren beschadigen of verstoren. In de praktijk betekent dit dat versturende werkzaamheden alleen buiten het broedseizoen uitgevoerd mogen worden (15 maart - 15 juli). Van belang is of een broedgeval verstoord wordt, ongeacht de datum. Werkzaamheden binnen het broedseizoen zijn mogelijk indien is vastgesteld dat er met de werkzaamheden geen nesten van broedvogels worden verstoord.
- In de nabije omgeving van het plangebied komen geen Natura 2000 gebieden voor. Ook effecten op het Natuurnetwerk Nederland zijn er niet. Een nadere toetsing is dus niet aan de orde.
- In het kader van de zorgplicht dient men tijdens de uitvoering van werkzaamheden alert te zijn op aanwezige fauna en daarbij, indien noodzakelijk, mitigerende maatregelen te treffen.
- Bij onvoorziene omstandigheden dient er direct contact opgenomen te worden met een ter zake deskundige.

Natuurinclusief bouwen

Diverse fauna soorten staan onder druk door steeds verder afnemende broed- en nestgelegenheid. Natuurinclusief bouwen is een verzamelterm voor tal van maatregelen en manieren om natuur te integreren bij de bouw van woningen, kantoren en andere gebouwen. Natuurinclusief bouwen bevordert de biodiversiteit en ons leefklimaat.

Vogelbescherming Nederland heeft een checklist ontwikkeld, waarmee iedere bouwonderneming zijn projecten en de directe omgeving natuurvriendelijker kan maken.

(www.checklistgroenbouwen.nl).

Daarnaast zijn er op de website www.bouwnatuurinclusief.nl veel tips om natuurinclusief te bouwen.

Voor de ontwikkeling van het plangebied Wilhelminahof raden wij de volgende natuurinclusieve maatregelen aan:

- Op plaatsen waar wegen niet intensief gebruikt worden, zoals parkeerplaatsen kan er halfbestrating worden gebruikt. De openingen tussen de stenen biedt ruimte aan planten die tolerant zijn voor betreding. De vegetatie ontwikkelt zich vanzelf, maar kan met inzaaien worden bevorderd. De planten zorgen voor zaden en insecten die weer dienen als voedsel voor vogels.
- Bij de aanleg van groenstructuren in het plangebied worden bij voorkeur inheems (streek-eigen) groen aangeplant. Groei en bloei van deze planten en de momenten waarop rupsen, bijen of vogels sterk van hun blad, nectar en stuifmeel afhankelijk zijn, zijn op elkaar afgestemd. Dit is een belangrijk verschil met uitheemse soorten, die vaak eerder en te vroeg uitlopen/bloeien. De voorkeur gaat uit naar en bes- en nootdragende struiken zoals sporkehout (vuilboom), Gelderse roos, wilde kardinaalsmuts, lijsterbes, hondsroos, sleedoorn of hazelaar. Deze zijn ten gunste van foerageerfuncties voor vogels, maar ook kleine knaagdieren, insecten en insectenetters zoals vleermuizen zullen hiervan profiteren. Huismussen zullen schuilgelegenheid vinden in stekelige struiken zoals bijv. (groenblijvende) hulst of meidoorn. Lindebomen trekken tijdens hun relatief lange bloeitijd grote aantallen insecten aan, en dus ook eerdergenoemde insectenetters.
- Platte daken van gebouwen, schuren en garages zijn geschikt als bron van natuurinclusiviteit. Sedum is vanwege zijn natuurlijke eigenschappen zeer geschikt als dak begroeiing. Een groen dak is niet alleen goed voor vogels, het biedt ook voordelen voor steden en bewoners, zoals waterberging, warmteregulering, geluidsisolatie, luchtzuivering. Naast dat het mooi is om er op uit te kijken, werkt kijken naar groen ook ontspannend.
- Om de biodiversiteit van het begin van de kringloop te verhogen is het plaatsen van een insectenhotel aan te bevelen. Daarnaast is het wenselijk om een (kleine) bloementuin aan te leggen met speciale bijen/vlindermengsels of met planten die van nature in een berm kunnen voorkomen, zoals margriet, rode klaver, kleine pimpernel, wilde peen, duizendblad en gewoon knooppkruid.



Voorbeeld insectenhotel



Websites

kaartbank.brabant.nl
www.atlasleefomgeving.nl
www.brabant.nl
www.floron.nl
www.habitus.nl
www.ivn.nl
www.natuurmonumenten.nl
www.natura2000.nl
www.NDFF.nl
www.ravon.nl
www.rijksoverheid.nl
www.sovon.nl
www.verspreidingsatlas.nl
www.vivarapro.nl
www.vogelbescherming.nl
www.wetnatuurbescherming.nl
www.wikipedia.nl

Andere bronnen

Checklist vleermuisprotocol
Limpens et al., 2014, 2017
Baijens et al., 2005
Netwerk groene bureaus

Bijlagen

Bijlage 1: de verspreidingslijst van NDFF
Bijlage 2: de beschermde soortenlijst par 3.2 Wet natuurbescherming
Bijlage 3: de beschermde soortenlijst par 3.3 Wet natuurbescherming